

แผนพัฒนาท้องถิ่น

(พ.ศ.๒๕๖๖-๒๕๗๐)



ของ

องค์การบริหารส่วนตำบลประจวบ

อำเภอลำโรงทอง จังหวัดสุรินทร์



แผนพัฒนาท้องถิ่น

(พ.ศ. ๒๕๖๖ - ๒๕๗๐)



ของ

องค์การบริหารส่วนตำบลประดู่

อำเภอลำโรงทอง จังหวัดสุรินทร์

คำนำ

ตามที่รัฐธรรมนูแห่งราชอาณาจักรไทย ได้กำหนดบทบาท อำนาจหน้าที่และความรับผิดชอบขององค์กรปกครองส่วนท้องถิ่นไว้อย่างชัดเจนในการปกครองตนเอง มีอิสระในการกำหนดนโยบาย การบริหาร การบริหารงานบุคคล การเงินและการคลัง และมีหน้าที่ให้บริการสาธารณะพื้นฐานแก่ประชาชนในท้องถิ่น รวมไปถึงการพัฒนาคุณภาพและการพัฒนาเศรษฐกิจและสังคมของท้องถิ่นด้วย เป็นองค์กรที่เปิดให้ประชาคมท้องถิ่นมีส่วนร่วมในการบริหาร และตรวจสอบการปฏิบัติงานขององค์กรมากขึ้น

การวางแผนการพัฒนาท้องถิ่น จึงเป็นสิ่งสำคัญที่จะเป็นตัวกำหนดทิศทางและแนวทางในการพัฒนาอย่างเป็นรูปธรรมที่ชัดเจน ซึ่งการดำเนินการวางแผนพัฒนาท้องถิ่น ได้ผ่านกระบวนการต่าง ๆ ตามระเบียบที่กำหนด โดยเน้นการมีส่วนร่วมของประชาชนในท้องถิ่นในการกำหนดนโยบาย และแนวทางในการแก้ไขปัญหาให้ตรงกับความต้องการของประชาชนทุกประการ ทั้งนี้อยู่ในกรอบของข้อบังคับ ระเบียบและกฎหมายที่กำหนด

องค์การบริหารส่วนตำบลประดู่ หวังเป็นอย่างยิ่งว่าแผนพัฒนาท้องถิ่น(พ.ศ.๒๕๖๖-๒๕๗๐) ฉบับนี้จะ เป็นประโยชน์แก่ประชาชนในท้องถิ่นและหน่วยงานที่เกี่ยวข้อง ใช้เป็นทิศทางและแนวทางการพัฒนาท้องถิ่นหรือหน่วยงานของตนต่อไป

องค์การบริหารส่วนตำบลประดู่

กันยายน ๒๕๖๔

สารบัญ

เรื่อง	หน้า
ส่วนที่ ๑ สภาพทั่วไปข้อมูลพื้นฐาน	๑
ส่วนที่ ๒ ยุทธศาสตร์องค์กรปกครองส่วนท้องถิ่น	๑๖
ส่วนที่ ๓ การนำแผนพัฒนาท้องถิ่นไปสู่การปฏิบัติ	๘๘
ส่วนที่ ๔ การติดตามและประเมินผลโครงการ	๑๕๕

ภาคผนวก

ส่วนที่ ๑
สภาพทั่วไปและข้อมูลพื้นฐาน

๑ ด้านกายภาพ

๑.๑ ประวัติ

ตำบลประดู่ เดิมบ้านดู่หัวนา ในขณะนั้นขึ้นตรงกับตำบลศรีสุข โดยมีนายวิจิตร จึงพัฒนา เป็นกำนันในสมัยนั้น ต่อมาเมื่อวันที่ ๑ เดือนสิงหาคม พ.ศ. ๒๕๓๑ ได้มีการเปลี่ยนแปลงแบ่งเขตการปกครองแยกจากตำบลศรีสุข มาเป็นตำบลประดู่ มีจำนวน ๑๐ หมู่บ้าน โดยมี นายวิจิตร จึงพัฒนา เป็นกำนันคนแรกของตำบลประดู่และมีนายบัญญัติ กฤษวี เป็นกำนันคนปัจจุบัน องค์การบริหารส่วนตำบลประดู่ได้รับการยกฐานะจากสภาองค์การบริหารส่วนตำบลประดู่ จัดตั้งเป็นองค์การบริหารส่วนตำบลประดู่ เมื่อวันที่ ๓๐ มีนาคม ๒๕๓๙ ตามประกาศกระทรวงมหาดไทย เรื่องการจัดตั้งองค์การบริหารส่วนตำบล ลงวันที่ ๑๙ มกราคม ๒๕๓๙ และประกาศในราชกิจจานุเบกษา ฉบับทั่วไป เล่ม ๑๑๓ ตอนที่ ๙ ง ลงวันที่ ๓๐ มกราคม ๒๕๓๙ ซึ่งมีผลบังคับใช้ในวันที่ ๓๐ มีนาคม ๒๕๓๙ โดยอาศัยอำนาจตามมาตรา ๔๐ และมาตรา ๔๑ แห่งพระราชบัญญัติสภาตำบล และองค์การบริหารส่วนตำบล พ.ศ. ๒๕๓๗

๑.๒ ที่ตั้ง

องค์การบริหารส่วนตำบลประดู่ ตั้งอยู่ เลขที่ ๕๐ หมู่ที่ ๘ บ้านศรีราชา ตำบลประดู่ อำเภอสำโรงทาบ จังหวัดสุรินทร์ ซึ่งที่ตั้งอยู่ทางทิศตะวันออกเฉียงเหนือของอำเภอสำโรงทาบเป็นระยะทาง ๑๐ กิโลเมตร ห่างจากตัวจังหวัดสุรินทร์ เป็นระยะทาง ๖๕ กิโลเมตร ห่างจากกรุงเทพมหานครเป็นระยะทาง ๔๙๓ กิโลเมตร มีอาณาเขตติดต่อกับตำบลและอำเภออื่นๆ ดังนี้

ทิศ	สถานที่ติดต่อ	
ทิศเหนือ	ติดต่อกับตำบลละโน	อำเภอสำโรงทาบ จังหวัดสุรินทร์
ทิศใต้	ติดต่อกับตำบลหนองไม้ล้อม	อำเภอสำโรงทาบ จังหวัดสุรินทร์
ทิศตะวันออก	ติดต่อกับอำเภอห้วยทับทัน	จังหวัดศรีสะเกษ
ทิศตะวันตก	ติดต่อกับตำบลศรีสุข	อำเภอสำโรงทาบ จังหวัดสุรินทร์

๑.๓ เนื้อที่และขนาด

ตำบลประดู่ อำเภอสำโรงทาบ จังหวัดสุรินทร์ มีเนื้อที่ประมาณ ๑๑,๖๕๗ ไร่ มีพื้นที่คิดเป็นจำนวน ๑๘.๖๕ ตารางกิโลเมตร

แผนที่พื้นที่ตำบลประจักษ์

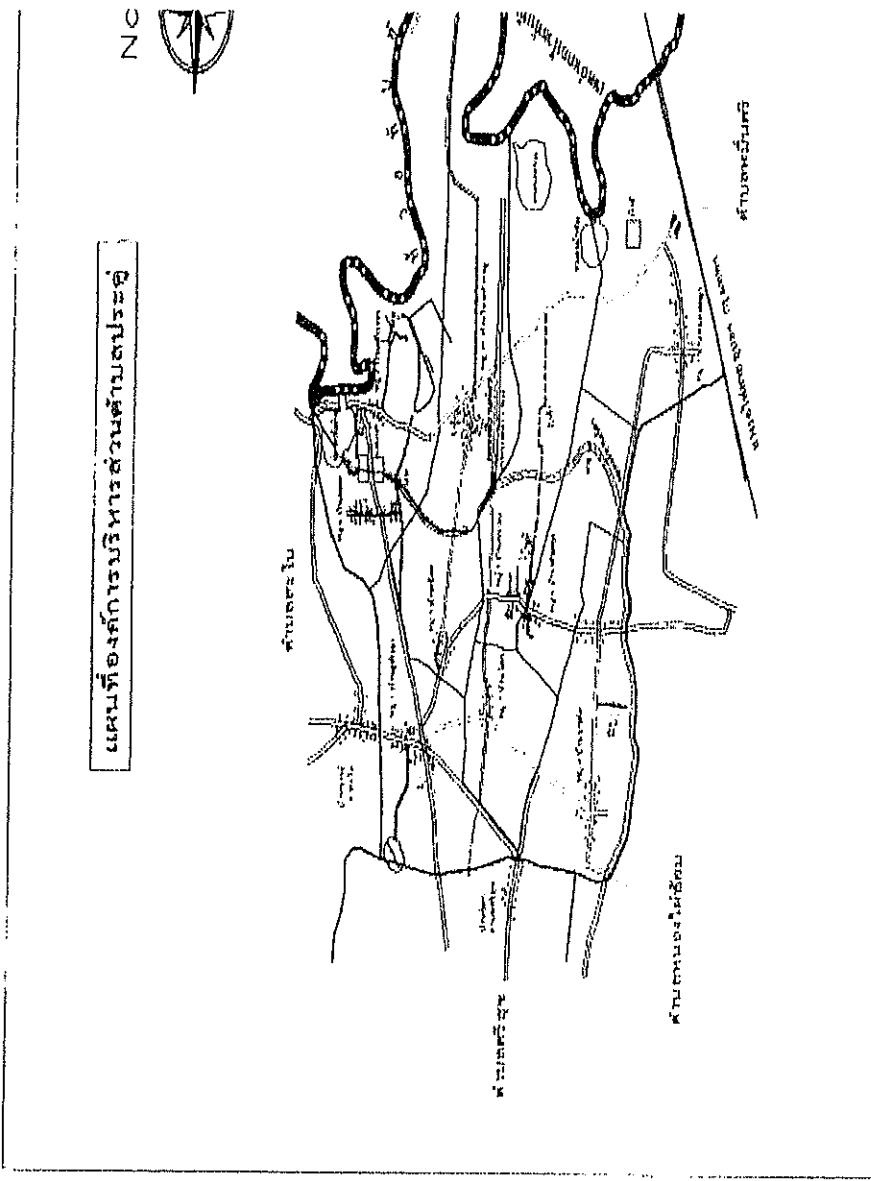

๑.๔ ลักษณะภูมิประเทศ

ลักษณะภูมิประเทศของตำบลประจักษ์ อำเภอลำโรงท่าบ จังหวัดสุรินทร์ ตั้งอยู่ทางทิศตะวันออกเฉียงเหนือของจังหวัดสุรินทร์ (อีสานใต้) ของประเทศไทย อยู่สูงจากระดับน้ำทะเลปานกลาง ๑๔๖ เมตร โดยทั่วไปพื้นที่ส่วนใหญ่เป็นพื้นที่ราบ และมีพื้นที่บางส่วนเป็นที่ราบลุ่ม ซึ่งมีพื้นที่ติดกับลำห้วยทับทัน มีต้นน้ำเกิดจากเทือกเขาพนมดงรัก โดยในฤดูฝนจะมีน้ำหลากเกิดน้ำท่วมเฉียบพลัน

๑.๕ ลักษณะภูมิอากาศ

สภาพอากาศขององค์การบริหารส่วนตำบลประจักษ์ จะขึ้นอยู่กับอิทธิพลมรสุมที่พัดประจำฤดูกาล ๒ ชนิด

๑. ลมมรสุมตะวันตกเฉียงใต้ พัดพามาตลอดทั้งปีจากทะเลและมหาสมุทรเข้านอกคลุมประเทศไทยในช่วงฤดูฝนประมาณกลางเดือนพฤษภาคมถึงเดือนตุลาคมทำให้ฝนตกชุกทั่วไป ทำให้มีฝนตก แต่มีเหือกเขากวนมดรักกันอยู่ ทำให้ปริมาณน้ำฝนน้อย

การปกครอง แบ่งการปกครองออกเป็น ๑๐ หมู่บ้าน ดังนี้

ลำดับที่	ชื่อหมู่บ้าน	หมู่ที่	จำนวน หลังคา เรือน	จำนวนประชากรทั้งสิ้น			ผู้ปกครองหมู่บ้าน	หมายเหตุ
				ชาย	หญิง	รวม ทั้งสิ้น		
๑	บ้านคูหัวนา	๑	๑๕๘	๓๓๖	๓๓๔	๖๗๐	นายสังวาล การเกษ	
๒	บ้านโคก	๒	๕๙	๑๔๔	๑๕๗	๓๐๑	นายสมภาร เลาลีศ	
๓	บ้านชนวน	๓	๑๒๔	๓๑๔	๒๙๙	๖๑๓	นายริน เลาลีศ	
๔	บ้านนาเพ็ง	๔	๘๙	๑๗๕	๑๘๙	๓๖๔	นายบัญญัติ กฤษวี	กำนัน
๕	บ้านเปือย	๕	๘๒	๑๘๗	๒๐๕	๓๙๒	นายคาร เลาลีศ	
๖	บ้านพอก	๖	๗๖	๑๕๗	๑๙๐	๓๔๗	นายทองคำ คชะหาญ	
๗	บ้านหนองพญา	๗	๘๙	๒๐๐	๑๙๐	๓๙๐	นายศักดิ์ชัย นิลภัย	
๘	บ้านศรีราชา	๘	๖๒	๑๒๕	๑๓๗	๒๖๒	นายเสียน ชารินทร์	
๙	บ้านหัวทุ่ง	๙	๘๑	๑๗๔	๑๘๓	๓๕๗	นายโสม หาญเสมอ	
๑๐	บ้านโนนสำราญ	๑๐	๔๙	๑๑๐	๑๑๑	๒๒๑	นายอาทิตย์ หาญเสมอ	
	รวม		๘๖๙	๑,๙๖๒	๑,๙๙๕	๓,๙๕๗		

ข้อมูลสำนักบริหารการทะเบียนกรมการปกครองอำเภอสำโรงทาบ ณ วันที่ ๑๒ พฤษภาคม ๒๕๖๔

รายชื่อผู้บริหารและสมาชิกสภาองค์การบริหารส่วนตำบลประดู่

๑	นายทองแดง กฤษวี	นายก อบต.
๒	นายไสรย์ ต่างทอง	รองนายก อบต.
๓	นายเจียบ เลาเลิศ	รองนายก อบต.
๔	นายรุ่งไพโร หาญเสมอ	เลขานุการนายก อบต.
๕	นายอุดมศักดิ์ ศรีภักษ์ทา	ประธานสภา อบต.
๖	นายสมศักดิ์ สุขศรี	รองประธานสภา อบต.
๗	นายนิวัติ บุญมณี	เลขาสภา อบต.
๘	นายวีระ สมแก้ว	สมาชิก อบต.หมู่ ๑
๙	นายประสงค์ อินทร์หอม	สมาชิก อบต.หมู่ ๑
๑๐	นายปาน พันพระมา	สมาชิก อบต.หมู่ ๒
๑๑	นางตน เลาเลิศ	สมาชิก อบต.หมู่ ๓
๑๒	นายบุญเรือง หาญเสมอ	สมาชิก อบต.หมู่ ๓
๑๓	นายศิริ ต่างทอง	สมาชิก อบต.หมู่ ๔
๑๔	นางสุพรรณ นิลหัย	สมาชิก อบต.หมู่ ๔
๑๕	นายจันทร์ สันทาลุนัย	สมาชิก อบต.หมู่ ๕
๑๖	นางอ่อน ชัยภา	สมาชิก อบต.หมู่ ๕
๑๗	นายคิด สระทอง	สมาชิก อบต.หมู่ ๖
๑๘	นายบัญญัติ แสนเลิศ	สมาชิก อบต.หมู่ ๖
๑๙	นางพูน นิลหัย	สมาชิก อบต.หมู่ ๗
๒๐	นายประสิทธิ์ สวัสดิ์	สมาชิก อบต.หมู่ ๘
๒๑	นายสมเพชร ชัตรัก	สมาชิก อบต.หมู่ ๘
๒๒	นายเมือง หาญเสมอ	สมาชิก อบต.หมู่ ๙
๒๓	นายเงิน แซ่ตั้ง	สมาชิก อบต.หมู่ ๑๐

ข้อมูล ณ วันที่ ๑๒ พฤษภาคม ๒๕๖๔

๒.๒ การเลือกตั้ง

แบ่งเขตเลือกตั้งออกเป็น ๑๐ เขต
 จำนวนผู้มีสิทธิเลือกตั้งอายุ ๑๕ ปี จำนวน ๓,๒๕๐ คน
 จำนวนผู้มีสิทธิเลือกตั้งอายุ ๑๘ ปี จำนวน ๓,๐๙๗ คน
 จำนวนผู้มีสิทธิเลือกตั้งอายุ ๒๐ ปี จำนวน ๒,๙๙๓ คน

ข้อมูลสำนักบริหารการทะเบียนกรมการปกครองอำเภอลำปาง เดือน ตุลาคม ๒๕๖๓

๓. ประชากร

๓.๑ ข้อมูลเกี่ยวกับจำนวนประชากร (ข้อมูลเปรียบเทียบย้อนหลัง ๓ - ๕ ปี และการคาดการณ์ในอนาคต)

พ.ศ. ๒๕๖๑	พ.ศ. ๒๕๖๒	พ.ศ. ๒๕๖๓	พ.ศ. ๒๕๖๔
๑,๘๖๕	๑,๘๘๗	๑,๙๑๗	๑,๙๔๕
๑,๘๖๕	๑,๘๘๗	๑,๙๑๗	๑,๙๔๕
๑,๘๖๕	๑,๘๘๗	๑,๙๑๗	๑,๙๔๕
๑,๘๖๕	๑,๘๘๗	๑,๙๑๗	๑,๙๔๕
๑,๘๖๕	๑,๘๘๗	๑,๙๑๗	๑,๙๔๕
๑,๘๖๕	๑,๘๘๗	๑,๙๑๗	๑,๙๔๕
๑,๘๖๕	๑,๘๘๗	๑,๙๑๗	๑,๙๔๕
๑,๘๖๕	๑,๘๘๗	๑,๙๑๗	๑,๙๔๕
๑,๘๖๕	๑,๘๘๗	๑,๙๑๗	๑,๙๔๕

แผนภูมิข้อมูลเกี่ยวกับจำนวนประชากร (ข้อมูลเปรียบเทียบย้อนหลัง ๔ ปี และการคาดการณ์ในอนาคต)

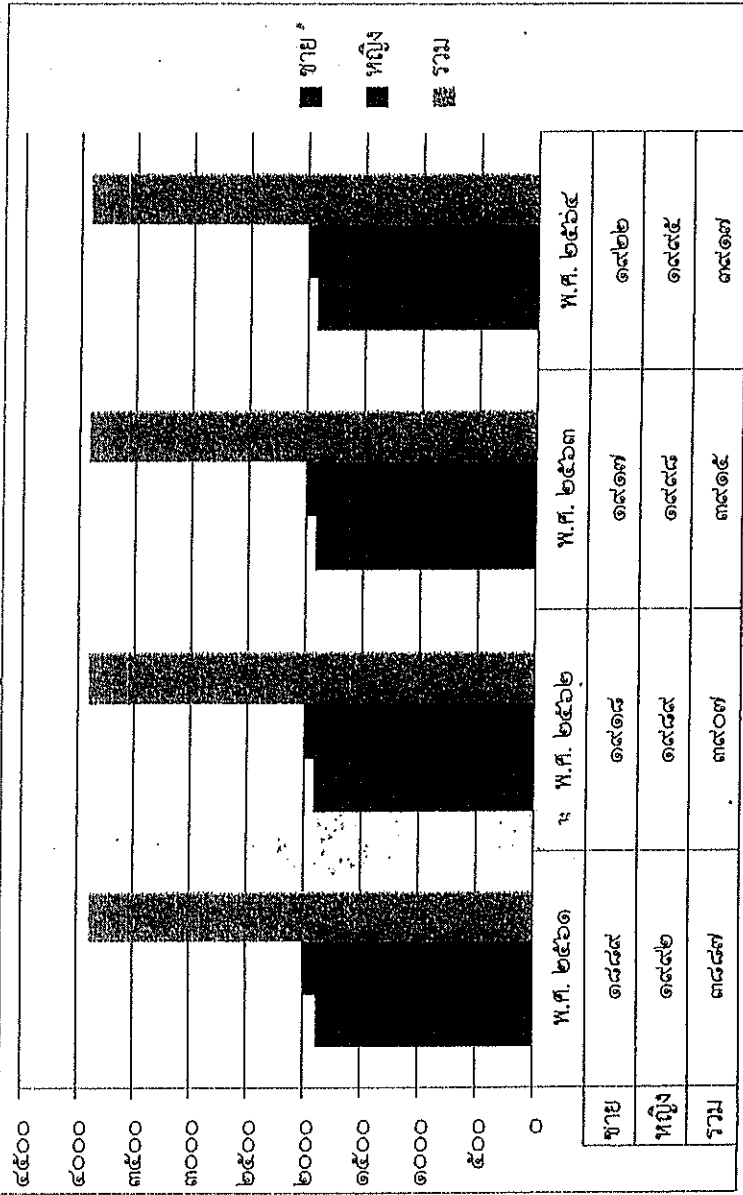

๔. สภาพทางสังคม

๔.๑ การศึกษา

- โรงเรียนประถมศึกษา จำนวน ๓ แห่ง
- โรงเรียนประถมศึกษา-ขยายโอกาส จำนวน ๑ แห่ง
- ศูนย์พัฒนาเด็กเล็กก่อนวัยเรียน จำนวน ๑ แห่ง
- ศูนย์เรียนรู้ชุมชนจำนวน ๑ แห่ง ดังนี้

ลำดับที่	ชื่อโรงเรียน	จำนวนครู	จำนวนนักเรียน	หมายเหตุ
๑	โรงเรียนบ้านดู่หวานา	๒๓	๔๑๗	ขยายโอกาส
๒	โรงเรียนบ้านขนวน	๘	๑๐๔	
๓	โรงเรียนบ้านศรีราชา	๘	๗๖	
๔	โรงเรียนบ้านหนองพญา	๗	๔๖	
๕	ศูนย์พัฒนาเด็กเล็กตำบลประดู่	๑๐	๙๒	อนุบาลก่อนวัยเรียน
๖	ศูนย์เรียนรู้ชุมชนบ้านหนองพญา (ศูนย์การศึกษาครอบครัวและ การศึกษาตามอัธยาศัย)	-	-	
รวมทั้งสิ้น		๕๖	๗๓๕	

ข้อมูล กองการศึกษา อบต.ประดู่ ณ วันที่ ณ วันที่ ๑๒ พฤษภาคม ๒๕๖๔

๔.๒ สาธารณสุข

- สถานบริการด้านการสาธารณสุขตำบลประดู่ มีโรงพยาบาลส่งเสริมสุขภาพชุมชน ตำบลจำนวน ๑ แห่ง มีอาสาสมัครสาธารณสุขประจำหมู่บ้าน (อสม.) ดังนี้

ลำดับที่	ชื่อหมู่บ้าน	หมู่ที่	จำนวน อสม.
๑	บ้านดู่หวานา	๑	๑๓
๒	บ้านโคก	๒	๑๐
๓	บ้านขนวน	๓	๑๐
๔	บ้านนาเทิง	๔	๙
๕	บ้านเปือย	๕	๑๐
๖	บ้านพอก	๖	๙
๗	บ้านหนองพญา	๗	๑๐
๘	บ้านศรีราชา	๘	๙
๙	บ้านห้วยทุ่ง	๙	๑๐
๑๐	บ้านโนนสำราญ	๑๐	๙
รวม			๙๙

- ผู้สูงอายุอยู่ในภาวะพึ่งพิง (ผู้ป่วยติดเตียง) จำนวน ๓๐ คน
- อัตราการมีและใช้สวมหน้ากาก ๑๐๐ เปอร์เซ็นต์

ข้อมูลจากโรงพยาบาลส่งเสริมสุขภาพตำบลประดู่ ๑๒ พฤษภาคม ๒๕๖๔

๔.๓ อาชญากรรม

- ด้านความปลอดภัยในชีวิตและทรัพย์สิน จัดตั้งศูนย์บริการแพทย์ฉุกเฉิน (๑๖๖๙) ๑๒๒ เพื่อให้บริการประชาชน จำนวน ๑ แห่ง

- อาสาสมัครตำรวจบ้าน จำนวน ๒๐ คน

๔.๔ การส่งเสริมสุขภาพ

- ผู้มีสิทธิได้รับเบี้ยยังชีพผู้สูงอายุ จำนวน ๕๘๐ ราย
- ผู้มีสิทธิได้รับเบี้ยยังชีพเอดส์ จำนวน ๓ ราย
- ผู้มีสิทธิได้รับเบี้ยยังชีพผู้พิการ จำนวน ๒๓๖ ราย

ข้อมูลจากงานพัฒนาชุมชน อบต.ประจักษ์ ๑๒ พฤษภาคม ๒๕๖๔

๔. ระบบบริการพื้นฐาน

๔.๑ การคมนาคมขนส่ง

- เส้นทางคมนาคม ซึ่งมีถนนสัญจรได้ทั้งปี ระหว่างหมู่บ้านตำบลและอำเภอ (รวมทั้งตำบล) ดังนี้

เส้นทางสาย ๑

- จากบ้านศรีราชาถึงสี่แยกบ้านหนองตุมตำบลศรีสุข ระยะทาง ๖,๕๔๐ เมตร ถนนคอนกรีตเสริมเหล็ก เชื่อมถนนลาดยาง (ทางหลวงหมายเลข ๒๒๖๒) เส้นทางสำโรงทาบ –รัตนบุรี

เส้นทางสาย ๒

- จากบ้านศรีราชา – บ้านโคก เชื่อมตำบลหนองไผ่ล้อม ระยะทาง ๕๔๑๐ เมตร ถนนลาดยาง /คอนกรีตเสริมเหล็ก/ถนนหินคลุก

เส้นทางสาย ๓

- จากบ้านศรีราชา-บ้านกอไผ่น้อยตำบลสะโน ถนนลูกรัง ระยะทาง ๘๕๐ เมตร

เส้นทางสาย ๔

- จากบ้านศรีราชา – บ้านศรีมงคลตำบลหมื่นศรี ถนนลูกรังระยะทาง ๔๙๐๐ เมตร

เส้นทางสาย ๕

- จากบ้านศรีราชา –บ้านขนวน เชื่อมถนนลาดยาง หนองไผ่ล้อม - ตลาดสำโรงทาบ
คอนกรีต/ ลาดยาง ระยะทาง ๗๒๐ เมตร

เส้นทางสาย ๖

- จากบ้านตูหัวนา –บ้านจารย์ เชื่อมเส้นทางลาดยางสำโรงทาบ- รัตนบุรี ระยะทาง ๓๖๘๐ เมตร

ข้อมูลจากกองช่าง อบต.ประจักษ์ ๑๒ พฤษภาคม ๒๕๖๔

๕.๒ การไฟฟ้า

มีครัวเรือนที่ใช้ไฟฟ้า จำนวน ๘๖๐ ครัวเรือน คิดเป็นร้อยละ ๙๘.๖๙ ซึ่งหน่วยงานเจ้าของไฟฟ้า คือ สำนักงานไฟฟ้าศรีภูมิ สาขาอยุธยาโรงพยาบาล

๕.๓ การประปา

ระบบประปาบาดาลขนาดเล็ก จำนวน ๕ แห่ง ดังนี้

- บ้านเปือย หมู่ที่ ๕
- บ้านพอก หมู่ที่ ๖
- บ้านหนองพญา หมู่ที่ ๗
- บ้านศรีราชา หมู่ที่ ๘
- บ้านเนินสำราญ หมู่ที่ ๑๐

ระบบประปาบาดาลขนาดเล็ก จำนวน ๑ แห่ง คือ ระบบประปาผิวดินขนาดเล็กของอบต. ประดู่ มีหมู่บ้านที่ใช้ระบบน้ำประปา จำนวน ๕ หมู่บ้าน ดังนี้

- บ้านดู่หัวนา หมู่ที่ ๑
- บ้านขนวน หมู่ที่ ๓
- บ้านห้วยทุ่ง หมู่ที่ ๙
- บ้านนาเทิง หมู่ที่ ๔
- บ้านโคก หมู่ที่ ๒

๕.๔ โทรศัพท์

ระบบสื่อสารโทรศัพท์ และอินเทอร์เน็ต ในพื้นที่ตำบลประดู่ ในการให้บริการจากบริษัทโทรคมนาคมแห่งชาติ จำกัด (มหาชน) และผู้ให้บริการเอกชน เช่น AIS, TRUE ฯลฯ

๖. ระบบเศรษฐกิจ

๖.๑ การเกษตร

- ปศุศานข้าว จำนวน ๗๗๒ ครัวเรือน จำนวนพื้นที่ ๓,๘๓๖.๒๖ ไร่
- ปศุศานยางพารา จำนวน ๙๗ ครัวเรือน จำนวนพื้นที่ ๓๙๕/๓/๖๑ ไร่

ข้อมูลขึ้นทะเบียนเกษตรกร ปี ๒๕๖๓

๖.๒ การปศุสัตว์และการประมง

- เลี้ยงโค จำนวน ๓๔๒ ครัวเรือน
- เลี้ยงกระบือ จำนวน ๓๘ ครัวเรือน

ข้อมูลขึ้นทะเบียนปศุสัตว์อำเภอลำโรงทาบ ปี ๒๕๖๓

๖.๓ การพาณิชย์และกลุ่มอาชีพ

การพาณิชย์

- ร้านค้าที่จดทะเบียนพาณิชย์ในพื้นที่ตำบลประดู่ จำนวน ๓๘ แห่ง
- ปั้มน้ำมันหยอดเหรียญ จำนวน ๙ แห่ง
- โรงสีข้าว จำนวน ๘ แห่ง

กลุ่มอาชีพ

- กลุ่มเกษตรกรปลูกพริก หมู่ ๑
- กลุ่มเกษตรกรเลี้ยงวัว หมู่ ๙
- กลุ่มเกษตรกรปลูกพริก หมู่ ๕
- กลุ่มเกษตรกรเลี้ยงวัว หมู่ ๗
- กลุ่มเกษตรกรปลูกหอม หมู่ ๗
- กลุ่มเกษตรกรเลี้ยงสุกร หมู่ ๓
- กลุ่มเกษตรกรปลูกหอม หมู่ ๘
- กลุ่มเกษตรกรปลูกหอม หมู่ ๖
- กลุ่มเกษตรกรปลูกพริก หมู่ที่ ๘
- กลุ่มเกษตรกรปลูกพริก หมู่ที่ ๖

๖.๔ แรงงาน

ประชาชนประกอบอาชีพรับจ้างแรงงาน ส่วนใหญ่จะประกอบอาชีพในเมืองเศรษฐกิจเมืองท่องเที่ยวและในจังหวัด เช่น กรุงเทพมหานคร ชลบุรี สมุทรปราการ สุรินทร์ ซึ่งช่วงอายุประกอบอาชีพรับจ้างแรงงาน ๑๘ - ๕๐ ปี โดยอัตราค่าจ้างขั้นต่ำของจังหวัดสุรินทร์ ซึ่งได้ประกาศให้มีผลใช้บังคับ ตั้งแต่วันที่ ๑ มกราคม ๒๕๖๐ คือ วันละ ๓๐๕ บาท

๗. ศาสนา ประเพณี วัฒนธรรม

๗.๑ การนับถือศาสนา

ประชาชนตำบลประดู่ส่วนใหญ่นับถือศาสนาพุทธ

จำนวนวัด ๑ แห่ง คือ วัดบ้านดู่

จำนวนที่พักสงฆ์ ๔ แห่ง ดังนี้

- ที่พักสงฆ์บ้านขนวน หมู่ที่ ๓ (คุ้มจิ้งเอ็ด)
- ที่พักสงฆ์บ้านขนวน หมู่ที่ ๓ (คุ้มกันทัย)
- ที่พักสงฆ์บ้านนาเิง หมู่ที่ ๔
- ที่พักสงฆ์บ้านหนองพญา หมู่ที่ ๗
- ที่พักสงฆ์บ้านศรีราชา หมู่ที่ ๘

๗.๒ ประเพณีและงานประจำปี

- ประเพณีแห่เทียนเข้าพรรษา
- ประเพณีลอยกระทง

๗.๓ ภูมิปัญญาท้องถิ่น ภาษาดิน

ภูมิปัญญาท้องถิ่นในพื้นที่ตำบลประจักษ์ ได้แก่ ด้านจักสาน ทำพรมเช็ดเท้า ภาษาดินในท้องถิ่น ได้แก่ ภาษาดิน ภาษาอีสาน ภาษาส่วย

๗.๔ OTOP สินค้าพื้นเมืองและของที่ระลึก

- พริก หอม หมูที่ ๑, ๗, ๘ และ ๑๐
- ตะกร้าไม้ไผ่ หมูที่ ๘
- พรมเช็ดเท้า หมู ๖
- เพาะเห็นนางฟ้า หมูที่ ๖
- เลือกก หมู ๓ , ๙

๘ ทรัพยากรธรรมชาติ

๘.๑ แหล่งน้ำธรรมชาติ

- ห้วย : ลำคลอง จำนวน ๔ แห่ง (หมูที่ ๔, ๖, ๘ และ ๙)
- ท้องน้ำ จำนวน ๕ แห่ง (หมูที่ ๑, ๖ และ ๙)

๘.๒ แหล่งน้ำที่สร้างขึ้น

- สระน้ำ จำนวน ๑๓ แห่ง (หมูที่ ๑ และ ๑๐)
- คลองส่งน้ำ จำนวน ๑ แห่ง (หมูที่ ๘)

๘.๓ ป่าไม้

- พื้นที่ป่าสาธารณะของตำบลประจักษ์ในภาพรวม เนื้อที่ จำนวน ๒๐ ไร่ ต้นไม้ที่มีอยู่โดยทั่วไป ได้แก่ ต้นเต็ง ริง ยางนา ประดู่ พะยูง สะแบง พะยอม แดง และอื่นๆ

๙. ศักยภาพในตำบล

๙.๑ เครื่องมือ อุปกรณ์ต่าง ๆ

องค์การบริหารส่วนตำบลประจักษ์ ได้มีการพัฒนาศักยภาพด้านเครื่องมือ อุปกรณ์ต่าง ๆ เพื่อให้สามารถทำงานได้สะดวก รวดเร็ว และมีประสิทธิภาพ เช่น

- รถกึ่งบรรทุก (ปิคอัพ ๔ ประตู) จำนวน ๑ คัน
- รถกึ่งบรรทุก (รถกู้ชีพ) (ปิคอัพตอนเดียว) จำนวน ๑ คัน
- รถจักรยานยนต์ จำนวน ๑ คัน
- เครื่องขยายเสียง จำนวน ๑ ชุด
- เครื่องพ่นหมอกควัน จำนวน ๔ เครื่อง
- เครื่องตัดหญ้า จำนวน ๒ เครื่อง
- เครื่องคอมพิวเตอร์พร้อมอุปกรณ์ จำนวน ๑๘ ชุด

- เครื่องถ่ายเอกสาร จำนวน ๓ เครื่อง
- โทรศัพท์ จำนวน ๑ เครื่อง
- โทรสาร จำนวน ๑ เครื่อง
- เต็มที่ จำนวน ๕ หลัง

๙.๒ ศักยภาพขององค์การบริหารส่วนตำบล

โครงสร้างองค์การบริหารส่วนตำบลประจู่

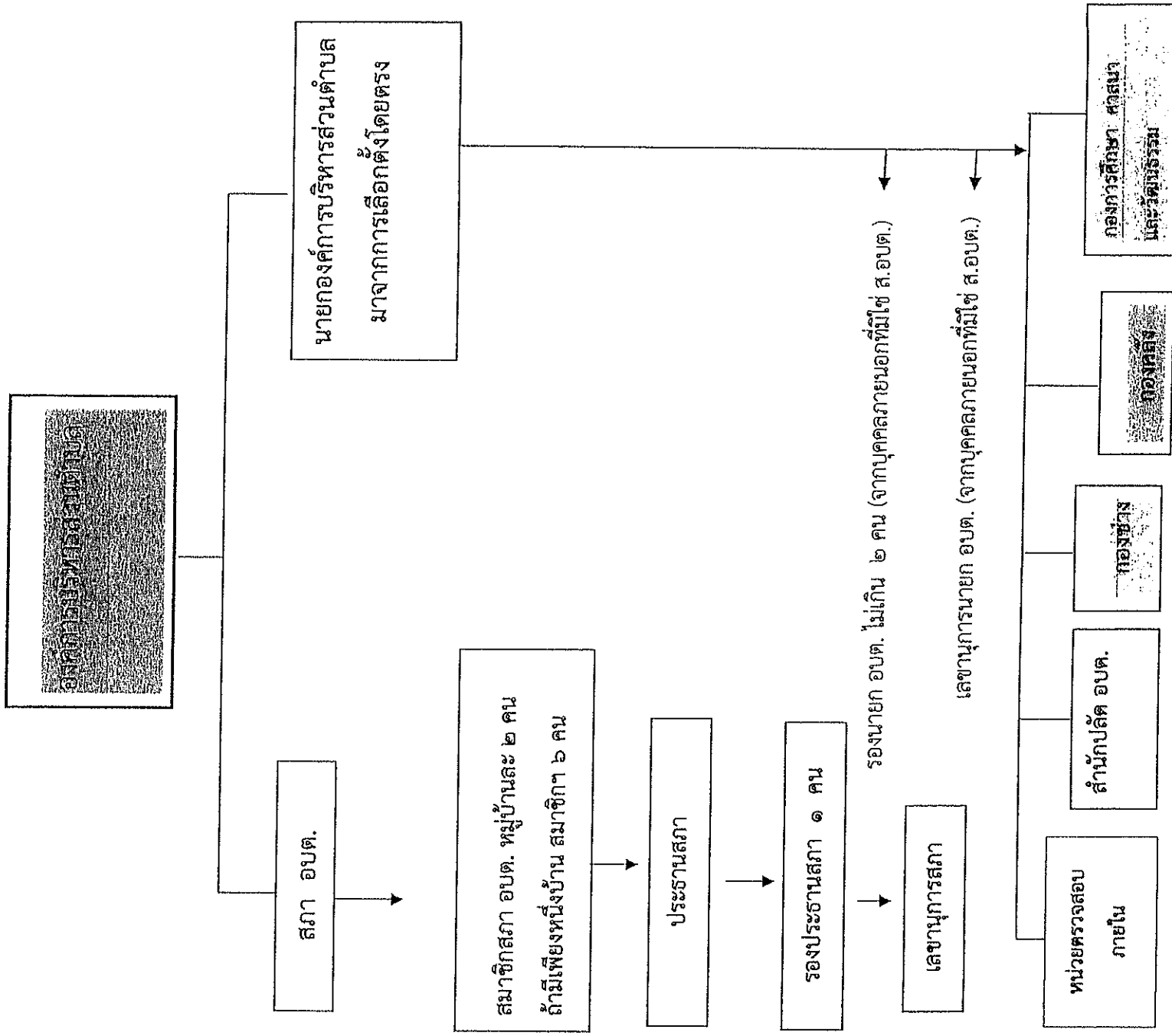

รายชื่อผู้บริหารและสมาชิกสภาองค์การบริหารส่วนตำบลประดู่

๑	นายทองแดง กฤษวี	นายก อบต.
๒	นายไสยย์ ต่างทอง	รองนายก อบต.
๓	นายเจียบ เถาเลิศ	รองนายก อบต.
๔	นายรุ่งไพฑร หาญเสมอ	เลขานุการนายก อบต.
๕	นายอุดมศักดิ์ ศรีภักย์หา	ประธานสภา อบต.
๖	นายสมศักดิ์ สุขศรี	รองประธานสภา อบต.
๗	นายนิติ บุญมณี	เลขสภา อบต.
๘	นายวีระ สมแก้ว	สมาชิก อบต.หมู่ ๑
๙	นายประสงค์ อินทร์หอม	สมาชิก อบต.หมู่ ๑
๑๐	นายปาน พันพะมา	สมาชิก อบต.หมู่ ๒
๑๑	นางตน เถาเลิศ	สมาชิก อบต.หมู่ ๓
๑๒	นายบุญเรือง หาญเสมอ	สมาชิก อบต.หมู่ ๓
๑๓	นายศิริ ต่างทอง	สมาชิก อบต.หมู่ ๔
๑๔	นางสุพรรณ นิลทัย	สมาชิก อบต.หมู่ ๔
๑๕	นายจันทร์ สันทาลุ้ย	สมาชิก อบต.หมู่ ๕
๑๖	นางอน ชัยภา	สมาชิก อบต.หมู่ ๕
๑๗	นายคิต สระทอง	สมาชิก อบต.หมู่ ๖
๑๘	นายบัญญัติ แสนเลิศ	สมาชิก อบต.หมู่ ๖
๑๙	นางพุด นิลทัย	สมาชิก อบต.หมู่ ๗
๒๐	นายประสิทธิ์ ศรีศักดิ์	สมาชิก อบต.หมู่ ๘
๒๑	นายสมเพชร ชาตรัก	สมาชิก อบต.หมู่ ๘
๒๒	นายเมือง หาญเสมอ	สมาชิก อบต.หมู่ ๙
๒๓	นายแจ่ม แซ่ตั้ง	สมาชิก อบต.หมู่ ๑๐

ข้อมูล ณ วันที่ ๑๒ พฤษภาคม ๒๕๖๔

รายชื่อและจำนวนพนักงานส่วนตำบล/ลูกจ้างที่มีอยู่ปัจจุบัน

ที่	สำนัก/ส่วน	ประเภทของพนักงานส่วนตำบล/ลูกจ้าง			รวม
		พนักงานส่วนตำบล	ลูกจ้างตามภารกิจ	ลูกจ้างทั่วไป	
๑	ปลัดองค์การบริหารส่วน	๑	-	-	๑
๒	สำนักงานปลัด	๒	๘	๓	๑๓
๓	กองคลัง	๑	๔	-	๕
๔	กองช่าง	๑	๔	-	๕
๕	กองการศึกษา	๕	๖	๑	๑๑
	รวม	๑๐	๒๒	๔	๓๕

สำนักปลัด

ที่	ชื่อ-ชื่อสกุล	ตำแหน่ง	ระดับ	การศึกษา	หมายเหตุ
๑	นายนิติ บุญมณี	ปลัด อบต.	นักบริหารท้องถิ่น ระดับต้น	ปริญญาตรี	
๒	นางญาณิศา แก่นจันทร์	หัวหน้าสำนักปลัด	นักบริหารงานทั่วไป ระดับต้น	ปริญญาโท	
๓	นางสากล กลั่นแก้ว	นักวิเคราะห์นโยบายและแผน	ชำนาญการ	ปริญญาโท	
๔	นางวรรณิ จอมประโคน	เจ้าพนักงานธุรการ	ชำนาญงาน	ปริญญาตรี	
	พนักงานจ้างตามภารกิจ				
๕	นายณรงค์ศักดิ์ สมัญญา	ผช.นักวิเคราะห์นโยบายและแผน	-	ปริญญาตรี	
๖	นายจันทร์หอม เลาลีศ	ผช.นักทรัพยากรบุคคล	-	ปริญญาตรี	
๗	นายสุบิน โยธี	ผช.นิติกร	-	ปริญญาตรี	
๘	นายพลวัตร บุราคร	ผช.นักวิชาการเกษตร	-	ปริญญาตรี	
๙	นายพีรพันธ์ ต่างทอง	ผช.เจ้าพนักงานป้องกัน	-	ปวช.	
๑๐	นางสาวเบญจวรรณ อู่สาห์ดี	ผช.เจ้าพนักงานพัฒนาชุมชน	-	ปวส.	
๑๑	นางฉันทนา หมายดี	ผช.เจ้าพนักงานธุรการ	-	ปริญญาตรี	
	พนักงานจ้างทั่วไป				
๑๒	นางระพีพร กรจิต	ภารโรง	-	ป.๖	
๑๓	นายณะสงค์ สระแก้ว	ยาม	-	ป.๖	
๑๔	นางสาวเอื้องฟ้า สมแก้ว	คณงานทั่วไป (ปฏิบัติงานธุรการ)	-	ม.๖	

กองคลัง

ที่	ชื่อ-ชื่อสกุล	ตำแหน่ง	ระดับ	การศึกษา	หมายเหตุ
๑	นางสาวสมัชญา หาญเสมอ	เจ้าพนักงานการเงิน	ปฏิบัติงาน	ปริญญาตรี	
	พนักงานจ้างตามภารกิจ				
๒	นางสาวสุภาวรรณ ศรีมันตะ	ผช.เจ้าพนักงานการเงินและบัญชี	-	ปริญญาตรี	
๓	นายสมบูรณ์ สระทอง	ผช.เจ้าพนักงานจัดเก็บรายได้	-	ปวส.	

กองคลัง (ต่อ)

ที่	ชื่อ-ชื่อสกุล	ตำแหน่ง	ระดับ	การศึกษา	หมายเหตุ
	พนักงานจ้างตามภารกิจ				
๔	นางสาวหงส์หยก ฤกษ์วี	ผช.เจ้าหน้าที่การเงินและบัญชี	-	ปวส.	
๕	นางสาวศิวพร บุญยานุสรณ์	ผช.เจ้าพนักงานพัสดุ	-	ปวส.	

กองช่าง

ที่	ชื่อ-ชื่อสกุล	ตำแหน่ง	ระดับ	การศึกษา	หมายเหตุ
๑	นายบรมเดช ยงคง	ผู้อำนวยการกองช่าง	ผู้อำนวยการท้องถิ่น ระดับต้น	ปริญญาตรี	
	พนักงานจ้างตามภารกิจ				
๒	นายคำนึ่ง ภาคพรหม	ผช.นายช่างโยธา	-	ปริญญาตรี	
๓	นางสาวชมพูนุช แซงอุ้น	ผช.เจ้าหน้าที่ธุรการ	-	ปริญญาตรี	
๔	นายบุญเลิศ การเกษ	พนักงานสูบน้ำ	-	ม.๖	
๕	นายวิฑูญ เลาดิศ	ผช.เจ้าพนักงานประปา	-	ปวส.	

กองการศึกษา

ที่	ชื่อ-ชื่อสกุล	ตำแหน่ง	ระดับ	การศึกษา	หมายเหตุ
๑	นางสิริกร แสงขลิ	ผู้อำนวยการกองการศึกษา	ระดับต้น	ปริญญาตรี	
๒	นางจริยาณี บุญยวนสรณ์	ครู	ศส.๓	ปริญญาตรี	
๓	นางสมชัย อินทพรหม	ครู	ศส.๑	ปริญญาตรี	
๔	นางสังวาลย์ มาบุญเสมอ	ครู	ศส.๑	ปริญญาตรี	
๕	นางสร้อยเพ็ญ สวัสดิ์	ครู	ศส.๑	ปริญญาตรี	
	พนักงานจ้างตามภารกิจ				
๖	นางคำวิไลย์ สุธะเมือง	ผู้ช่วยครูผู้ดูแลเด็ก		ปริญญาตรี	
๗	นางแพงศรี ทรัพย์เสมอ	ผู้ช่วยครูผู้ดูแลเด็ก		ปริญญาตรี	
๘	นางจางอสนา สันทานิตย์	ผู้ดูแลเด็ก(เข็ญ)		ปริญญาตรี	
๙	นางแพงวนเมษศรี ตางทอง	ผู้ดูแลเด็ก(เข็ญ)		ม.๖	
๑๐	นางสาวศิริวรรณ งามตาทิถ	ผช.เจ้าพนักงานธุรการ		ปริญญาตรี	
	พนักงานจ้างทั่วไป				
๑๑	นางสาวฉวีชนันท์ ฝั่งนิล	ผู้ดูแลเด็ก(ทั่วไป)		ปวช.	

ส่วนที่ ๒
ยุทธศาสตร์เพื่อการพัฒนา

๑. แผนยุทธศาสตร์ชาติ ๒๐ ปี (พ.ศ. ๒๕๖๑ - ๒๕๘๐)

วิสัยทัศน์

“ประเทศไทยมีความมั่นคง มั่งคั่ง ยั่งยืน เป็นประเทศพัฒนาแล้ว ด้วยการพัฒนาตามปรัชญาของเศรษฐกิจพอเพียง”

๑. ยุทธศาสตร์ด้านความมั่นคง

เป้าหมาย

๑. ประชาชนอยู่ดีกินดี และมีความสุข
๒. บ้านเมืองมีความมั่นคงในทุกมิติและทุกระดับ
๓. กองทัพ หน่วยงานด้านความมั่นคง ภาครัฐ ภาคเอกชน และภาคประชาชนมีความพร้อมในการป้องกันและแก้ไขปัญหาคความมั่นคง
๔. ประเทศไทยมีบทบาทด้านความมั่นคงเป็นที่ชื่นชมและได้รับการยอมรับโดยประชาคมระหว่างประเทศ
๕. การบริหารจัดการความมั่นคงมีผลสำเร็จที่เป็นรูปธรรมอย่างมีประสิทธิภาพ

ตัวชี้วัด

๑. ความสุขของประชากรไทย
 ๒. ความมั่นคงปลอดภัยของประเทศ
 ๓. ความพร้อมของกองทัพ หน่วยงานด้านความมั่นคง และการมีส่วนร่วมของภาครัฐภาคเอกชน และภาคประชาชนในการป้องกันและแก้ไขปัญหาคความมั่นคง
 ๔. บทบาทและการยอมรับในด้านความมั่นคงของไทยในประชาคมระหว่างประเทศ
 ๕. ประสิทธิภาพการบริหารจัดการความมั่นคงแบบองค์รวม
- ประเด็นยุทธศาสตร์ชาติด้านความมั่นคง
๑. การรักษาความสงบภายในประเทศ เพื่อสร้างเสริมความสงบเรียบร้อยและสันติสุขให้เกิดขึ้นกับประเทศชาติบ้านเมือง ให้สถาบันหลักมีความมั่นคง เป็นจุดศูนย์รวมจิตใจอย่างยั่งยืน ประชาชนอยู่ดีมีสุข มีความมั่นคงปลอดภัยทั้งในชีวิตและทรัพย์สิน สังคมมีความเข้มแข็ง สามัคคีปรองดอง และเอื้อเฟื้อเผื่อแผ่กัน พร้อมทั้งจะ ร่วมแก้ไขปัญหของชาติ

๑.๑ การพัฒนาและเสริมสร้างคนในทุกภาคส่วนให้มีความเข้มแข็ง มีความพร้อมตระหนักรู้ในเรื่องความมั่นคงและมีส่วนร่วมในการแก้ไข้ปัญหา เพื่อให้คนเฝ้าทุกคนในทุกภาคส่วน มีความมั่นคงปลอดภัยในชีวิตและทรัพย์สิน มีอาชีพการงานและรายได้ที่เพียงพอ ได้รับโอกาสและความเสมอภาคอย่างเท่าเทียม มีความพร้อมรองรับการเปลี่ยนแปลงในทุกมิติ มีจิตสาธารณะ เห็นแก่ประโยชน์ส่วนรวมเข้าใจปัญหาสำคัญของสังคม มีความรักความสามัคคี ตระหนักและให้ความสำคัญกับความมั่นคงของชาติและพร้อมเข้ามีส่วนร่วมแก้ไข้ปัญหาและพัฒนาประเทศไทยตลอดจนช่วยเหลือประชาชน โดยการอำนวยความสะดวกอย่างกว้างขวาง

และครอบครัว ปู่ย่าตายาย และคุณสมบัตินี้คนไทยทุกคนที่เกิดมาได้รับพรธรรม สร้างเสริมความรัก ความสามัคคี ความตระหนักรู้ถึงหน้าที่รับผิดชอบต่อสังคมและประเทศชาติตลอดจนการมีส่วนร่วมในการแก้ไข ปัญหาความมั่นคงและพัฒนาประเทศไทย ให้กับทุกภาคส่วนทั้งประชาชน ตำรวจทหาร และหน่วยงานด้านความมั่นคงอื่นๆ ผ่านทางโครงการ กิจกรรม และกิจกรรมต่างๆ ตลอดจนไปจนถึงการดำเนินกิจกรรมอื่นทุกวิถีทางที่เหมาะสม อย่างต่อเนื่องและจริงจังจนประสบผลสำเร็จเป็นที่ยอมรับอย่างชัดเจน

๑.๒ การพัฒนาและเสริมสร้างความจงรักภักดีต่อสถาบันหลักของชาติ เพื่อให้คนไทยในชาติมีจิตสำนึกและหวงแหน มุ่งจงรักภักดี พร้อมธำรงรักษาไว้ซึ่งสถาบันชาติ ศาสนา พระมหากษัตริย์ให้เป็นสิ่งยึดเหนี่ยวและศูนย์รวมจิตใจหนึ่งเดียวกันของคนทั้งชาติ โดยปลูกฝังและสร้างความตระหนักรู้ถึงความสำคัญของสถาบันหลักของชาติ วัฒนธรรมสร้างความรักและภาคภูมิใจในความเป็นคนไทยและชาติไทยผ่านทางกลไกต่างๆ รวมถึงการศึกษาประวัติศาสตร์ในเชิงสร้างสรรค์ น้อมนำและเผยแพร่ศาสตร์พระราชาหลักปรัชญาของเศรษฐกิจพอเพียง รวมถึงแนวทางการบริหารจัดการต่างๆ ให้เกิดความเข้าใจอย่างถ่องแท้ และนำไปประยุกต์ปฏิบัติใช้อย่างกว้างขวาง จัดกิจกรรมเฉลิมพระเกียรติและพระราชกรณียกิจอย่างสม่ำเสมอ ตลอดจนส่งเสริมให้ยึดถือหลักคำสอนซึ่งเป็นแก่นแท้หรือคำสอนที่ถูกต้องของศาสนาเป็นแนวทางในการดำเนินชีวิตอุปถัมภ์และคุ้มครองพระพุทธศาสนาอันเป็นศาสนาที่ประชาชนชาวไทยส่วนใหญ่นับถือมาช้านาน โดยการส่งเสริมและสนับสนุนการศึกษาและการเผยแพร่หลักธรรมของพระพุทธศาสนาที่ช่วยพัฒนาทั้งจิตใจและปัญญา รวมทั้งต้องจัดให้มีการป้องกันมิให้มีการบ่อนทำลายพระพุทธศาสนาไม่ว่าในรูปแบบใด การส่งเสริมให้พุทธศาสนิกชนมีส่วนร่วมในการดำเนินมาตุระการหรือกลไกดังกล่าวด้วย ตลอดจนอุปถัมภ์ก้ำกั้น ศาสนาอื่นให้มุ่งเน้นในการสั่งสอนคนให้เป็นคนดี รักความสงบสันติสุข พร้อมทั้งมีส่วนร่วมในการสร้างความมั่นคงให้กับประเทศไทยที่บ้านเมือง และช่วยเสริมสร้างการอยู่ร่วมกันของคนต่างศาสนาอย่างปรองดอง ไม่ให้เกิดการแบ่งแยกแตกต่าง

๑.๓ การพัฒนาและเสริมสร้างการเมืองในระบอบประชาธิปไตยอันมีพระมหากษัตริย์ทรงเป็นประมุขที่มีเสถียรภาพและมีธรรมาภิบาล เห็นแก่ประโยชน์ของประเทศชาติมากกว่าประโยชน์ส่วนตัว เพื่อให้การบริหารจัดการบ้านเมืองและการปกครองประเทศตามระบอบประชาธิปไตยอันมีพระมหากษัตริย์ทรงเป็นประมุขที่สอดคล้องกับบริบทของไทย เอื้ออำนวยต่อการพัฒนาประเทศให้เจริญก้าวหน้าได้อย่างยั่งยืนตามเป้าหมายที่กำหนด รวมทั้งได้ผู้นำและนักการเมืองที่เป็นคนดี คนเก่ง มีความรู้ความสามารถมีคุณธรรมสูง และกล้าตัดสินใจ โดยปลูกฝังให้ประชาชนมีความรู้ ความเข้าใจ และมีส่วนร่วมอย่างถูกต้องกับการปกครองระบอบประชาธิปไตยอันมีพระมหากษัตริย์ทรงเป็นประมุขในบริบทของไทย ส่งเสริมให้นักการเมืองมีคุณภาพ เป็นคนดีมีคุณธรรม มีความรู้ความสามารถ เห็นประโยชน์ของประเทศชาติมากกว่าประโยชน์ส่วนตัวและของพรรคพวกเพื่อนพ้อง เสริมสร้างพรรคการเมืองและสถาบันต่างๆ ที่เกี่ยวข้องให้มีความซื่อสัตย์สุจริต และการบริหารจัดการที่มีประสิทธิภาพหลักธรรมาภิบาลสากล ไปจนถึงพัฒนาปรับปรุงระบบการเลือกตั้งให้มีประสิทธิภาพ สามารถจัดการเลือกตั้งได้อย่างสุจริตและเที่ยงธรรม มีกลไกแก้ไขปัญหาความขัดแย้งและสร้างความสามัคคีปรองดอง จนสามารถคัดกรองคนดี คนเก่ง มีความรู้ความสามารถ และกล้าตัดสินใจเข้ามาบริหารประเทศไทยให้มุ่งไปสู่การปกครองในระบอบประชาธิปไตยอันมีพระมหากษัตริย์ทรงเป็นประมุข ที่ประชาชนมีส่วนร่วมอย่างแท้จริงและสอดคล้องเหมาะสมกับสังคมไทย

๑.๔ การพัฒนาและเสริมสร้างกลไกที่สามารถป้องกันและขจัดสาเหตุของประเด็นปัญหาความมั่นคงที่สำคัญ เพื่อให้ประเทศไทยมีกลไกเฉพาะเจาะจงที่มีประสิทธิภาพ สามารถแก้ไขต้นเหตุ

ที่เป็นรากเหง้าของปัญหาภายในประเทศทั้งปวงให้หมดไป มีการป้องกันและปราบปรามการทุจริตประพฤติมิชอบอย่างจริงจัง และทำให้เกิดความเชื่อมั่นในกระบวนการยุติธรรม โดยพัฒนาปรับปรุงกลไกและหน่วยงานด้านความมั่นคงที่มีอยู่เดิม เช่น กองอำนาจการรักษาวามมั่นคงภายในราชอาณาจักร ศูนย์ประสานงานการปฏิบัติในการรักษาผลประโยชน์ของชาติทางทะเล เป็นต้น หรือที่ต้องออกแบบใหม่ให้มีประสิทธิภาพพร้อมรองรับปัญหาความมั่นคงทั้งรูปแบบเดิมและรูปแบบใหม่ได้ทุกมิติ กำหนดและเสริมสร้างบทบาทของหน่วยงานองค์กรหรือคณะกรรมการที่รับผิดชอบอย่างชัดเจน สามารถตรวจสอบวิธีการดำเนินงานการบูรณาการการปฏิบัติให้สอดคล้อง เกื้อกูล และต่อเนื่องกันตลอดไปจนถึงสามารถวิเคราะห์และแก้ไขปัญหาที่สาเหตุได้อย่างแท้จริง

๒. การป้องกันและแก้ไขปัญหามีผลกระทบต่อความมั่นคง เพื่อแก้ไขปัญหาเดิมที่มีอยู่อย่างตรงประเด็นจนหมดไปอย่างรวดเร็ว และป้องกันไม่ให้เกิดขึ้นใหม่เกิดขึ้นอันจะส่งผลให้การบริหารจัดการและการพัฒนาประเทศในทุกๆ ด้าน ดำเนินการไปได้อย่างต่อเนื่องและราบรื่นตามหลักปรัชญาของเศรษฐกิจพอเพียงซึ่งเป็นกุญแจสำคัญที่จะนำไปสู่การบรรลุเป้าหมายการพัฒนาที่ยั่งยืน

๒.๑ การแก้ไขปัญหาคความมั่นคงในปัจจุบัน เพื่อให้ปัญหาเดิมที่มีอยู่ได้รับการแก้ไขอย่างจริงจัง จนยุติลง หรือไม่ส่งผลกระทบต่อประเทศชาติ รวมทั้งให้การบริหารและการพัฒนาบ้านเมืองเดินหน้าไปได้อย่างต่อเนื่องและมีประสิทธิภาพ โดยผลักดันการวิเคราะห์สาเหตุที่แท้จริงของปัญหาของทุกภาคส่วนในทุกประเด็น อย่างเป็นระบบ ส่งเสริมการหารือ วางแผน และยกระดับวิธีการแก้ไขปัญหาที่อาศัยการผนึกกำลังคนและทรัพยากรให้มีส่วนร่วมแบบบูรณาการอย่างแท้จริง เสริมสร้างความร่วมมือกันระหว่างหน่วยงานหลักและรองในการป้องกัน แก้ไขปัญหา และช่วยเหลือประชาชน ทั้งจากภัยคุกคามและปัญหาที่ส่งผลกระทบต่อความมั่นคงต่างๆ เช่น การก่อการร้าย อาชญากรรมทางไซเบอร์ การฟอกเงิน การค้ามนุษย์ การหลบหนีเข้าเมืองโดยผิดกฎหมาย การลักลอบค้าสินค้าเถื่อน การค้าและการแพร่ระบาดของยาเสพติด การขยายอำนาจหรือแข่งขันกันทางเศรษฐกิจ อย่างรุนแรง รวมไปถึงปัญหาการรุกเข้ามาอย่างรวดเร็วของทุนขนาดใหญ่ เทคโนโลยียุคใหม่ การย้ายถิ่นของแรงงานข้ามชาติ ที่จะส่งผลกระทบต่อความมั่นคงของชาติ และความมั่นคงของมนุษย์ ปัญหาภัยพิบัติสำคัญที่ทำให้จำเป็นต้องมีการบริหารจัดการความมั่นคง รวมไปถึงการส่งเสริมผลิตภัณฑ์นวัตกรรม นโยบาย ยุทธศาสตร์ ตลอดจนโครงสร้างของประเทศไทยให้บรรลุผลสำเร็จตามเป้าหมายที่กำหนด

๒.๒ การติดตาม เฝ้าระวัง ป้องกัน และแก้ไขปัญหที่อาจอุบัติขึ้นใหม่ เพื่อให้ทราบสถานการณ์ล่วงหน้า และสามารถแก้ไขปัญหากลภัยคุกคามในอนาคตได้ทัน่วงที่ก่อนที่จะลุกลามต่อไป รวมทั้งป้องกันไม่ให้เกิดผลกระทบต่อการบริหารและพัฒนาประเทศ โดยเสริมสร้างศักยภาพและความพร้อมในทุกด้านทั้งคน เครื่องมือ ยุทธวิธีปรกรณ์ แผน งบประมาณ ระบบควบคุมบังคับบัญชา ระบบงานด้านการข่าวกรองเทคโนโลยีข้อมูลขนาดใหญ่ ระบบเฝ้าตรวจและแจ้งเตือนต่างๆ ของหน่วยงานหลักและหน่วยงานรอง ตั้งแต่ขั้นการติดตามเฝ้าระวัง แจ้งเตือน วิเคราะห์ กำหนดแนวทางการป้องกัน ไปจนถึงขั้นการลงมือแก้ไขปัญหาคความมั่นคงที่สำคัญต่างๆรวมทั้งการติดตามและประเมินผลอย่างมีประสิทธิภาพในทุกขั้นตอน เสริมสร้างพลังของประชาชนและชุมชนให้ร่วมกับกำลังตำรวจ ทหาร และหน่วยงานด้านความมั่นคงอื่นๆ ในการเฝ้าระวัง ป้องกันและแก้ไขปัญหาคสำคัญต่างๆ อาทิ ภัยคุกคามทางไซเบอร์ การก่อการร้าย และอาชญากรรมข้ามชาติ การแก้ไขสิทธิพลทางเศรษฐกิจของมหาอำนาจ และการย้ายถิ่นของทุนข้ามชาติที่อาจกระทบต่อความมั่นคง ไปจนถึงติดตามตรวจสอบการปฏิบัติงานของส่วนราชการต่างๆ ให้ดำเนินการไปตามเป้าหมายการบริหารจัดการและพัฒนาประเทศที่กำหนดอย่างราบรื่น

๒.๓ การสร้างความปลอดภัยและความสันติสุขอย่างถาวรในพื้นที่จังหวัดชายแดนภาคใต้เพื่อให้ปัญหาความมั่นคงในพื้นที่จังหวัดชายแดนภาคใต้ได้รับการแก้ไขจนเกิดความสงบและสันติสุขอย่างยั่งยืน ประชาชนในพื้นที่มีความปลอดภัยทั้งในชีวิตและทรัพย์สิน อยู่ร่วมกันอย่างสันติสุขในสังคมพหุวัฒนธรรม รวมทั้งได้รับการพัฒนาอย่างเท่าเทียมกันกับภาคอื่นๆ โดยยกระดับการแก้ไขปัญหที่ส่งผลกระทบต่อความมั่นคงอย่างมีเอกภาพ ครอบคลุมทุกพื้นที่และทุกกลุ่มเป้าหมาย มีการบูรณาการ ความเชื่อมโยงระหว่าง ประเด็นเชิงยุทธศาสตร์และเชิงพื้นที่ แผนการดำเนินงาน การลงมือปฏิบัติ ตลอดจนการติดตามประเมินผลรายงานผลอย่างสอดคล้อง ต่อเนื่องกันทุกระดับ ส่งเสริมและอำนวยความสะดวก ประสิทธิภาพในการแก้ไขปัญหาสถานะแวดล้อมที่ เอื้อต่อการลดความรุนแรง รวมทั้งการมีส่วนร่วมของประชาชน และภาคประชาสังคมในพื้นที่อย่างเหมาะสม มุ่งเน้นการจัดปัญหาความขัดแย้งและความไม่เป็นธรรมให้ได้ อย่างจริงจังและถาวรส่งเสริมสังคมพหุวัฒนธรรมในพื้นที่ให้เข้มแข็งจนเป็นพลังสำคัญในการปกป้องและแก้ไข ปัญหาต่างๆ ที่จะเกิดขึ้นต่อไปพร้อมเสริมสร้างความร่วมมือกับกลุ่มเห็นต่างตามแนวทางสันติวิธี ผ่านกลไกต่างๆ รวมไปถึงการพูดคุยกันอย่างเป็นมิตร ผลักดันให้มีการยึดถือคำสอนที่ถูกต้องของศาสนา มาเป็นแนวทางในการดำเนินชีวิต พร้อมดูแลและป้องกันมิให้มีการบิดเบือน คำสอนของศาสนาไปในทางที่ไม่ถูกต้อง อันจะนำไปสู่การปฏิบัติที่ส่งผลกระทบต่อความปลอดภัยในชีวิตทรัพย์สินของประชาชน และความมั่นคงของประเทศศึกร่วมเสริมให้ภาคประชาสังคมร่วมมือกับภาครัฐในการพัฒนาพื้นที่อย่างเข้มแข็ง ต่อเนื่อง และสอดคล้องกับความต้องการของทุกกลุ่มประชาชน โดยเฉพาะเยาวชน ตามยุทธศาสตร์พระราชทาน “เข้าใจ เข้าถึง พัฒนา” หลักรับรู้ัญญาของเศรษฐกิจพอเพียง รวมทั้งศาสนศาสตร์พระราชทาน “เข้าใจ เข้าถึง การบริการต่างๆ ของรัฐให้ทัดเทียมกับภูมิภาคอื่นๆ

๒.๔ การรักษาความมั่นคงและผลประโยชน์ทางทรัพยากรธรรมชาติและสิ่งแวดล้อมทั้งทางบกและทางทะเล เพื่อให้ผลประโยชน์ที่เกี่ยวข้องกับทรัพยากรธรรมชาติและสิ่งแวดล้อมทั้งทางบกและทางทะเล สามารถดำรงอยู่ได้ มีความอุดมสมบูรณ์ และเป็นประโยชน์ต่อประชาชน สังคม รวมถึงประเทศชาติ อย่างยั่งยืน โดยส่งเสริมศักยภาพและความเข้มแข็งของกองทัพ หน่วยงานเกี่ยวข้อง และภาคประชาชนให้สามารถพัฒนา สมุทหานุภาพของประเทศ ควบคู่ไปกับการมีส่วนร่วมในการสนุทหานุภาพใ การบริหารจัดการ ปกป้อง และดูแลรักษาผลประโยชน์ทั้งมวลของชาติ เสริมสร้างและบริหารจัดการความ มั่นคงทั้งชายแดนทางบก ทะเลอาณาเขต และเขตเศรษฐกิจจำเพาะของประเทศไทยและเป็นระบบรวม ไปถึงการพัฒนาระบบเฝ้าตรวจติดตาม ระบบตรวจคนเข้าเมือง การสำรวจและจัดทำลัทธิเขตแดนทางบก และการเจรจาเพื่อแก้ไขปัญหาเขตแดนทางทะเล สร้างเสริมให้เจ้าหน้าที่รัฐมีบทบาทและขีดความสามารถที่ เหมาะสมมีการดำเนินการต่างๆ และสอดคล้องดูแลอย่างต่อเนื่อง กำหนดพื้นที่อนุรักษ์อย่างถูกต้อง และเป็นระบบสร้างความตระหนักรู้ให้แก่ประชาชนในเรื่อง การให้ความสำคัญกับฐานทรัพยากรธรรมชาติ และสิ่งแวดล้อมของประเทศไทย การจัดสรรทรัพยากรอย่างเป็นธรรม ตลอดจนแนวพระราชดำริในการอนุรักษ์ พัฒนาพื้นที่ นฟู ป้องกันและดูแลรักษาทรัพยากรธรรมชาติ จนเกิดความรัก ห่วงแหน และมีส่วนร่วมใน การดำเนินการต่างๆ อย่างเข้มแข็งยิ่งขึ้น

๓. การพัฒนาศักยภาพของประเทศให้พร้อมเผชิญภัยคุกคามที่กระทบต่อความมั่นคงของชาติเพื่อ ยกระดับขีดความสามารถของกองทัพและหน่วยงานด้านความมั่นคงทั้งระบบของประเทศให้มีความพร้อมใน การป้องกันและรักษาอธิปไตยของประเทศ รวมทั้งสามารถติดตาม ป้องกัน แก้ไขและรับมือกับปัญหาความ มั่นคงทุกมิติทุกรูปแบบและทุกระดับแบบบูรณาการที่มีความพร้อมและเพียงพอต่อการป้องกันภัยคุกคาม ทุกมิติทุกรูปแบบ และทุกระดับความรุนแรง

๓.๑ การพัฒนาระบบงานข่าวกรองแห่งชาติแบบบูรณาการอย่างมีประสิทธิภาพเพื่อให้สามารถติดตาม แจ้งเตือน ระวังภัยภัย และป้องกันปัญหาและภัยคุกคามได้อย่างมีประสิทธิภาพสามารถประเมินสถานการณ์ได้ถูกต้อง แม่นยำและทันเวลา โดยเสริมสร้าง พัฒนา และบูรณาการขีดความสามารถของระบบงาน ข่าวกรอง หน่วยงานข่าวกรอง และประชาคมข่าวกรองในประเทศให้ทันสมัย ทันสถานการณ์ ทั้งด้านศักยภาพบุคลากร ยุทธโธปกรณ์ เทคโนโลยี และระบบข้อมูลขนาดใหญ่ สามารถครอบคลุม การใช้งานได้อย่างครบถ้วนและต่อเนื่อง มีการบูรณาการข้อมูลและนำผลผลิตด้านข่าวกรองไปใช้ในการบริหารจัดการปัญหาและความมั่นคงของชาติในทุกมิติและทุกด้าน รวมทั้งให้มีการเสริมสร้างความร่วมมือกับภาคประชาชนในรูปแบบประชารัฐ และประชาคมข่าวกรองต่างประเทศอย่างแน่นแฟ้น

๓.๒ การพัฒนาและพัฒนิกพลังอำนาจแห่งชาติ กองทัพและหน่วยงานความมั่นคงรวมทั้งภาคประชาชน ให้พร้อมป้องกันและรักษาอธิปไตยของประเทศ และเผชิญกับภัยคุกคามได้ ทุกมิติทุกรูปแบบและทุกระดับ เพื่อให้ทรัพยากรที่สำคัญและจำเป็นทั้งปวงของกองทัพและหน่วยงานความมั่นคงได้รับการพัฒนา เสริมสร้างศักยภาพให้มีความพร้อม เพียงพอ และเป็นรูปธรรม ทั้งคน เครื่องมือ ยุทธโธปกรณ์รวมทั้งระบบบริหารจัดการในการป้องกันประเทศ และการป้องกันภัยคุกคามทุกมิติ ทุกรูปแบบ และทุกระดับความรุนแรง ตลอดจนการป้องกันและบรรเทาสาธารณภัย สามารถระดมทรัพยากรได้อย่างเป็นระบบและมีขั้นตอนชัดเจน ส่งผลให้สามารถปกป้องอธิปไตยและแก้ไขปัญหความมั่นคงได้ทุกมิติ ทุกรูปแบบและทุกระดับโดยการจัดทำแผนพัฒนาและหมักกำลังทรัพยากรรวมถึงขีดความสามารถทั้งปวงของ กองทัพหน่วยงานด้านความมั่นคงทั้งภาครัฐภาคเอกชน และภาคประชาชน ที่มีประสิทธิภาพเป็นรูปธรรม ชัดเจนมีการประเมินขีดความสามารถของแต่ละหน่วยงานที่เกี่ยวข้องอย่างจริงจัง พร้อมพัฒนาคน โครงสร้าง กำลังรบและยุทธโธปกรณ์ให้เหมาะสมเพียงพอและเป็นรูปธรรมสามารถรับมือกับภัยคุกคามได้ทุกมิติ ทุกรูปแบบ และทุกระดับความรุนแรง ยกกระตือรือร้นให้เป็นแบบบูรณาการที่ทันสมัย มีความสมบูรณ์ พร้อมนำไปปฏิบัติได้กับสถานการณ์จริง เสริมสร้างสัมพันธไมตรีในการปฏิบัติกรรวมและการป้องกันภัย คุกคามด้านความมั่นคงกับเพื่อนบ้านและมิตรประเทศ มีให้เกิดข้อขัดแย้งหรือปัญหาเกี่ยวกับเขตแดนทางบก และอาณาเขตทางทะเลพร้อมทั้งมีกลไกแก้ไขปัญหความเห็นต่างหรือความขัดแย้ง ผ่านทางการเจรจา และมาตรการทางการทูต ตลอดจนไปจนถึงการส่งเสริมการวิจัยและพัฒนาวิทยาศาสตร์และเทคโนโลยีป้องกัน ประเทศ การหลังงานทหาร กิจกรรมการส่งเสริมการศึกษาศาสตร์และเทคนิคลีป้องกัน หลักประกันให้ประเทศไทยก้าวไปสู่การมีอุตสาหกรรมป้องกันประเทศแบบอัจฉริยะในอนาคต มีเทคโนโลยี เป็นของตนเอง สามารถแข่งขัน และลดการพึ่งพาหรือนำเข้าจากต่างประเทศได้อย่างเหมาะสม รวมทั้งสามารถสนับสนุนนโยบายและยุทธศาสตร์สำคัญของประเทศได้

๓.๓ การพัฒนาระบบเตรียมพร้อมแห่งชาติและการบริหารจัดการภัยคุกคามให้มี ประสิทธิภาพ เพื่อให้มีความพร้อมเผชิญกับสภาวะไม่ปกติ ภัยคุกคามทุกมิติทุกรูปแบบและทุกระดับ รวมทั้ง ภัยพิบัติและภัยคุกคามรูปแบบต่างๆ ได้อย่างแท้จริง โดยพัฒนาปรับปรุงนโยบาย แนวทาง ระบบกลไก การบริหารจัดการ ตลอดจนแผนการปฏิบัติที่เกี่ยวข้องทั้งปวงให้ชัดเจน มีประสิทธิภาพ ครบคลุม และพร้อม รองรับภัยทุกประเภททั้งใน ปัจจุบันและอนาคต ผลักดันให้ทุกภาคส่วนมีการฝึกซ้อมกันในทุกขั้นตอนอย่าง ต่อเนื่องจริงจังจนสามารถปฏิบัติได้จริง เสริมสร้างความร่วมมือกันอย่างบูรณาการของทุกภาคส่วน ทั้งภายในและภายนอกประเทศ ให้มีประสิทธิภาพชัดเจนเป็นรูปธรรม ยกกระตือรือร้นพร้อมให้การ พัฒนาเทคโนโลยีและการฝึกอบรบให้ทุกส่วนรู้จักและเข้าใจขั้นตอนการปฏิบัติต่างๆ อย่างแท้จริง สามารถ

สนับสนุนการบริหารจัดการได้ทุกรูปแบบตั้งแต่ในระดับชาติไปจนถึงระดับท้องถิ่น ตลอดจนถึงพัฒนาปรับปรุงกฎหมายและกระบวนการที่เกี่ยวข้องให้มีความทันสมัยสอดคล้องกับบริบทที่เปลี่ยนแปลงไป

๔. การบูรณาการความร่วมมือด้านความมั่นคงกับอาเซียนและนานาชาติ รวมถึงองค์กรภาครัฐและที่มีเป้าหมาย เพื่อส่งเสริมความสงบ สันติสุข ความมั่นคง และความเจริญก้าวหน้าให้กับประเทศไทยภูมิภาค และโลก อย่างยั่งยืน รวมทั้งส่งเสริมให้เกิดความร่วมมือระหว่างประเทศที่จะรองรับปัญหาร่วมกันได้

๔.๑ การเสริมสร้างและรักษาสุขภาพสถานะแวดล้อมระหว่างประเทศ เพื่อให้เกิดความสันติสุข มั่นคง และสมดุลสำหรับทุกฝ่าย ให้ทุกประเทศพร้อมเข้ามีส่วนร่วมในการประสานและปฏิบัติการกิจต่างๆ อย่างมีประสิทธิภาพ รวมทั้งมุ่งแบ่งปันและใช้ประโยชน์จากข้อมูลข่าวสารด้านความมั่นคงร่วมกันอันจะนำไปสู่ความร่วมมือในการแก้ไขปัญหาต่างๆ อย่างราบรื่นและยั่งยืน โดยส่งเสริมปฏิสัมพันธ์ในทุกระดับและทุกด้าน กับนานาชาติ โดยเฉพาะประเทศไทยและประเทศที่มีความสำคัญทางยุทธศาสตร์ในมิติต่างๆ อย่างสมดุล พัฒนาและเสริมสร้างระบบกลไก มาตรการ ตลอดจนความร่วมมือระหว่างประเทศที่เป็นประโยชน์กับประเทศไทยให้สามารถดำเนินงานไปได้อย่างมีประสิทธิภาพ สนับสนุนการแลกเปลี่ยน แบ่งปันและใช้ประโยชน์ จากข้อมูลข่าวสาร ด้านความมั่นคงอย่างกว้างขวางและต่อเนื่อง ผลักดันการหารือทั้งแบบทวิภาคี และพหุภาคีในทุกกระดับอย่างสร้างสรรค์ รวมทั้งเสริมสร้างความสัมพันธ์ ความไว้เนื้อเชื่อใจ ไปจนถึงความตระหนักรู้ในการแก้ไขปัญหาต่างๆ พร้อมทั้งลดความหวาดระแวงระหว่างกัน โดยอาศัยการแลกเปลี่ยน การเยือนในระดับต่างๆ และการจัดเวทีสนทนาแลกเปลี่ยนความคิดเห็นจนทำให้บรรยากาการดำเนินการระหว่างประเทศในทุกเรื่องทุกขั้นตอน ดำเนินไปได้ได้อย่างราบรื่น ต่อเนื่อง และมีเสถียรภาพอย่างแท้จริง

๔.๒ การเสริมสร้างและธำรงไว้ซึ่งสันติภาพและความมั่นคงของภูมิภาค เพื่อให้ประเทศไทย ภูมิภาคอยู่ร่วมกันอย่างสันติสุข สามารถแก้ไขปัญหาร่วมกันได้อย่างสันติวิธี และร่วมมือกันเพื่อการพัฒนาให้ เป็นไปตามเป้าหมายการพัฒนาอย่างยั่งยืน โดยส่งเสริมความเป็นปึกแผ่นของประชาคมอาเซียนและความเป็น แกนกลางของอาเซียนอย่างจริงจังและต่อเนื่อง สร้างความสัมพันธ์ที่ดีในระหว่างประชาชนในทุกมิติ และทุกระดับ ทำการแลกเปลี่ยนและส่งเสริมความมั่นคงอย่างแน่นแฟ้นในทุกๆ ด้าน ทั้งทาง เศรษฐกิจสังคมและวัฒนธรรม การเมืองและความมั่นคงวิทยาศาสตร์เทคโนโลยี รวมถึงทรัพยากรธรรมชาติและสิ่งแวดล้อมกับมิตรประเทศ ซึ่งได้แก่ ประเทศสมาชิกอาเซียนทั้งหมด ประเทศสำคัญในภูมิภาคและนานาชาติ ประเทศทั่วโลก รวมทั้งกรอบความร่วมมือด้านความมั่นคงระดับภูมิภาคอื่นๆ ที่จะช่วยสร้างเสริมเสถียรภาพ ในภูมิภาค ตลอดจนผลักดันและเผยแพร่การพัฒนาตามหลักปรัชญาของเศรษฐกิจพอเพียงและศาสตร์ พระราชาให้เป็นที่เข้าใจและมีการนำไปประยุกต์ใช้อย่างกว้างขวางและต่อเนื่องในภูมิภาค อันจะนำไปสู่ การบรรลุเป้าหมายการพัฒนาอย่างยั่งยืนร่วมกันต่อไป

๔.๓ การร่วมมือทางการพัฒนากับประเทศเพื่อนบ้าน ภูมิภาค โลก รวมถึงองค์กรภาครัฐ และที่มิใช่ภาครัฐ เพื่อให้ความมั่นคงในภาพรวมทั้งในระดับประเทศ ภูมิภาค และโลก มีการพัฒนาไปสู่สันติ สุขอย่างแท้จริง เป็นรูปธรรม และยั่งยืน โดยผลักดันส่งเสริมให้การดำเนินการและความร่วมมือระหว่าง ประเทศเป็นไปตามหลักการปฏิบัติสากล กฎหมาย และความตกลงระหว่างประเทศ พร้อมคำนึงถึงความสัมพันธ์ที่ตระหนักรู้ระหว่างรัฐต่อรัฐ เอกชนต่อเอกชน และประชาชนต่อประชาชน สร้างเสริมความร่วมมือ กับนานาชาติในการป้องกันและระงับภัยคุกคามทุกรูปแบบ พร้อมพัฒนาความร่วมมือและช่วยเหลือซึ่งกัน และกันในทุกระดับของภูมิภาคแม่น้ำโขง อาเซียน รวมถึงระหว่างมีตราประเทศในกรณีเกิดวิกฤตการณ์

สำคัญ อาทิ ความอดอยากภัยพิบัติขนาดใหญ่ ฯลฯ ส่งเสริมบทบาทของไทยในเวทีความมั่นคงระหว่างประเทศ และการรักษาสันติภาพของสหประชาชาติให้นานาประเทศตระหนักและให้การยอมรับถึงความสำคัญ รวมไปถึงถึงการเสริมสร้างพลังบวกหรืออำนาจแบบนุ่มนวลของไทย โดยอาศัยการส่งเสริมและเผยแพร่ภาพลักษณ์ที่ดี และวัฒนธรรมประเพณีไทยปรัชญาของเศรษฐกิจพอเพียง ศาสตร์พระราชชา ความนิยมวิถีไทย สีน้ดำไทย ฯลฯ ผ่านความสัมพันธ์ทุกรูปแบบทุกระดับและทุกช่องทาง

๕. การพัฒนาโลกการบริหารจัดการความมั่นคงแบบองค์รวม เพื่อให้กลไกสำคัญต่างๆ ทำงานได้อย่างมีประสิทธิภาพ สามารถส่งเสริมและสนับสนุนการบริหารและพัฒนาประเทศได้อย่างแท้จริงเป็นรูปธรรม มีการใช้หลักธรรมาภิบาล และการบังคับใช้กฎหมายอย่างเคร่งครัดและมีประสิทธิภาพ สามารถบริหารจัดการปัญหา การทุจริตและประพฤติมิชอบอย่างจริงจัง เกิดความมั่นใจได้ว่าหน่วยงานรับผิดชอบทั้งหลักและรองพร้อมรับมีภัยคุกคามทุกรูปแบบทั้งในปัจจุบันและอนาคต

๕.๑ การพัฒนาโลกให้พร้อมสำหรับบริบทการติดตาม เผด็จการ แจ่งเตือน ป้องกันและแก้ไข ปัญหาความมั่นคงแบบองค์รวมอย่างเป็นรูปธรรม เพื่อให้เกิดความพร้อมรองรับปัญหาได้ทุกรูปแบบทุกระดับ และทุกช่วงเวลาอย่างครบถ้วนสมบูรณ์และมีเอกภาพ โดยเสริมสร้างพร้อมทั้งยกระดับทั่วโลก หน่วยงาน เช่น กองทัพอไทย กองอำนาจการรักษาความมั่นคงภายในราชอาณาจักร ศูนย์ประสานการปฏิบัติในการรักษา ผลประโยชน์ของชาติทางทะเล เป็นต้น และกฎหมายที่มีอยู่เดิมหรือที่พัฒนาขึ้นใหม่ ผ่านทางการบูรณาการ ความร่วมมือและการปฏิบัติกับทุกภาคส่วน มีเป้าหมายและตัวชี้วัดที่ชัดเจนเป็นรูปธรรม พัฒนาการวางแผน และเตรียมความพร้อมในทุกๆ ด้านกำหนดหน่วยงานและผู้รับผิดชอบในทุกระดับ พร้อมฝึกครองรับปัญหา สัมมนาระดมความคิดเห็น ตลอดจนให้การสนับสนุนในทุกด้านอย่างต่อเนื่องจริงจังตั้งแต่ยามปกติหรือยามสงบ มีการตรวจสอบและประเมินผลอย่างต่อเนื่องตามหลักธรรมาภิบาลที่สอดคล้องกับบริบทและความก้าวหน้า ของยุคสมัย พร้อมทั้งสามารถสร้างความเชื่อมั่นทั้งระบบ รวมไปถึงความเชื่อมโยงกับทุกภาคีเครือข่าย ที่เกี่ยวข้อง และให้ความสำคัญกับการมีส่วนร่วมของทุกภาคส่วนอย่างจริงจังและมีประสิทธิภาพ

๕.๒ การบริหารจัดการความมั่นคงให้เอื้ออำนวยต่อการพัฒนาประเทศในมิติอื่นๆ เพื่อให้ การพัฒนาประเทศตามยุทธศาสตร์ชาติสามารถขับเคลื่อนไปได้ตามแผนอย่างมีประสิทธิภาพเป็นรูปธรรมและ ไม่ส่ง ผลกระทบใดๆ ต่อความมั่นคงของชาติ โดยพัฒนาส่งเสริมการวางแผนคู่ขนานแบบบูรณาการให้สอดคล้องรองรับยุทธศาสตร์ชาติในทุกๆ ด้าน รวมไปถึงการพัฒนาประเทศที่เกี่ยวข้องในทุกมิติอย่างครบถ้วนสมบูรณ์และมีประสิทธิภาพ เสริมสร้างผลักดันการบริหารจัดการตลอดถึงการบูรณาการดำเนินการใน ทุกด้านให้ประสานสอดคล้องและสามารถปฏิบัติร่วมกันได้อย่างใกล้ชิดระหว่างหน่วยงานด้านความมั่นคง ด้านเศรษฐกิจและด้านอื่นๆ ที่เกี่ยวข้อง พร้อมทั้งครอบคลุมการสร้างควมมั่นคงให้กับประเทศชาติใน ทุกมิติอย่างยั่งยืน

๕.๓ การพัฒนาโลกและองค์การขับเคลื่อนยุทธศาสตร์ชาติด้านความมั่นคงเพื่อ ให้ การดำเนินการของยุทธศาสตร์ชาติด้านความมั่นคงบรรลุผลสำเร็จอย่างมีประสิทธิภาพ เอกภาพและเป็นรูป ธรรมตามเป้าหมายที่กำหนด โดยให้สำนักงานสภาความมั่นคงแห่งชาติพัฒนาและเสริมสร้างหน่วยงาน บุคลากร เครื่องมือ ระบบการบริหาร และการจัดสรรงบประมาณในการขับเคลื่อนยุทธศาสตร์ชาติด้านความ มั่นคงที่มีอยู่ให้เกิดประสิทธิภาพและเกิดการบูรณาการความร่วมมือของทุกภาคส่วน รวมทั้งมีความพร้อม มีขีดความสามารถที่ทันสมัย เหมาะสม เพียงพอ และคล่องตัว มีเอกภาพในการบริหารจัดการที่ชัดเจนตลอดถึง

มีบทบาทสำคัญในการรับผิดชอบและปัญหาความมั่นคงทุกมิติในระดับนโยบาย พร้อมรองรับบริบทที่จะเปลี่ยนแปลงต่อไปในอนาคตได้อย่างมีประสิทธิภาพ จนสามารถบรรลุผลสำเร็จได้ตามยุทธศาสตร์ที่กำหนดอย่างแท้จริง

๒. ยุทธศาสตร์ชาติด้านการสร้างความสามารถในการแข่งขัน

เป้าหมาย

๑. ประเทศไทยเป็นประเทศที่พัฒนาแล้ว เศรษฐกิจเติบโตอย่างมีเสถียรภาพและยั่งยืน
๒. ประเทศไทยมีขีดความสามารถในการแข่งขันสูงขึ้น

ตัวชี้วัด

๑. รายได้ประชาชาติ การขยายตัวของผลิตภัณฑ์มวลรวมภายในประเทศ และการกระจายรายได้
๒. ผลิตภาพการผลิตของประเทศ ทั้งในปัจจุบันและการผลิตและแรงงาน
๓. การลงทุนเพื่อการวิจัยและพัฒนา
๔. ความสามารถในการแข่งขันของประเทศ

ประเด็นยุทธศาสตร์ชาติด้านการสร้างความสามารถในการแข่งขัน

๑. การเกษตรสร้างมูลค่า ประเทศไทยเป็นหนึ่งในผู้เล่นสำคัญด้านการผลิตและการค้าสินค้าเกษตรในเวทีโลกด้วยพื้นฐานทางพืชเกษตรเขตร้อน และมีข้อได้เปรียบด้านความหลากหลายทางชีวภาพที่สามารถพัฒนาต่อยอดโครงสร้างธุรกิจการเกษตรด้วยมูลค่าเพิ่ม เน้นเกษตรคุณภาพสูงและขับเคลื่อนการเกษตรด้วยเทคโนโลยีและนวัตกรรมที่ให้ความสำคัญกับการเพิ่มผลิตภาพการผลิตทั้งเชิงปริมาณและมูลค่าและความหลากหลายของสินค้าเกษตร เพื่อรักษาสถานรายได้เดิมและสร้างฐานอนาคตใหม่ที่สร้างรายได้สูงทั้งเกษตรอัตลักษณ์พื้นถิ่น เกษตรปลอดภัย เกษตรชีวภาพ เกษตรแปรรูป และเกษตรอัจฉริยะ เพื่อให้เกษตรกรมีรายได้สูงขึ้น

๑.๑ เกษตรอัตลักษณ์พื้นถิ่น ส่งเสริมการนำอัตลักษณ์พื้นถิ่นและภูมิปัญญาท้องถิ่นของไทย มาเป็นผลิตภัณฑ์การเกษตร รวมทั้งสินค้าที่ได้รับการรับรองสิ่งบ่งชี้ทางภูมิศาสตร์ โดยส่งเสริมการนำอัตลักษณ์พื้นถิ่นและภูมิปัญญาท้องถิ่นของประเทศไทยมาใช้ในการผลิตสินค้าและผลิตภัณฑ์การเกษตรที่มีมูลค่าเพิ่มสูงเป็นสินค้าเกษตรชนิดใหม่ให้รองรับความต้องการของตลาดยุคใหม่ เพื่อส่งเสริมเศรษฐกิจของท้องถิ่นและสร้างจุดเด่นความแตกต่างของสินค้าเกษตรไทยในตลาดโลกเพื่อตอบสนองความต้องการของผู้บริโภคที่แตกต่างกันในประเทศต่างๆได้ พร้อมทั้งส่งเสริมการประยุกต์ใช้ภูมิปัญญาและเทคโนโลยีในการพัฒนากระบวนการผลิตและบรรจุภัณฑ์ เพื่อให้มีสินค้าอัตลักษณ์พื้นถิ่นออกสู่ตลาดสม่ำเสมอ รวมถึงสินค้าเกษตรนอกฤดูกาล การพัฒนาคุณภาพผลิตภัณฑ์เกษตรอัตลักษณ์พื้นถิ่นให้ได้รับการรับรองมาตรฐานทั้งระดับในประเทศและต่างประเทศการส่งเสริมการขึ้นทะเบียนรับรองสิ่งบ่งชี้ทางภูมิศาสตร์ การส่งเสริมการสร้างแบรนด์สินค้าของเกษตรอัตลักษณ์พื้นถิ่น และการสร้างความต้องการของสินค้าด้วยการสร้างเรื่องราวของสินค้าให้เป็นรู้จักและยอมรับในคุณภาพทั้งในประเทศและต่างประเทศ รวมทั้งการผลักดันการส่งออกสินค้าเกษตรอัตลักษณ์ไทยและสินค้าที่ได้รับการรับรองสิ่งบ่งชี้ทางภูมิศาสตร์ และพืชผลเกษตรและผลไม้เขตร้อนอื่นๆ สู่ตลาดโลก

๑.๒ เกษตรปลอดภัย สร้างความตระหนักรู้แก่ผู้ผลิตและผู้บริโภคทั่วโลกในเรื่องความสำคัญ ของมาตรฐานระบบการจัดการความปลอดภัยของอาหาร ใจและวางกรอบให้เกษตรกรและผู้ผลิตที่ การผลิตสินค้าที่สอดคล้องกับมาตรฐาน และเข้าสู่ระบบมาตรฐานการจัดการคุณภาพทางเกษตรที่ได้รับ การรับรองจากสถาบันที่มีความน่าเชื่อถือ พร้อมทั้งให้ความรู้เกษตรกรด้านกระบวนการผลิตตาม มาตรฐานสากลเพื่อมุ่งสู่การใช้สารเคมีในภาคเกษตร การเพิ่มพื้นที่และปริมาณการผลิตเกษตรอินทรีย์ใน ระยะต่อไปโดยส่งเสริมการถ่ายทอดองค์ความรู้แก่เกษตรกรในการทำเกษตรปลอดสาร และเปลี่ยนผ่านไปสู่ การทำเกษตรอินทรีย์ตลอดจนสนับสนุนกลไกทางการตลาดแก่เกษตรกรที่ต้องการทำเกษตรอินทรีย์ การ พัฒนาระบบการตรวจรับรองคุณภาพและมาตรฐานสินค้าเกษตรอินทรีย์ของไทย รวมถึงระบบตรวจสอบย้อนก ลับ สำหรับการตรวจสอบที่มาของสินค้าในทุกขั้นตอนให้เป็นไปตามมาตรฐานอันเป็นที่ยอมรับของตลาดทั้งใน ประเทศและต่างประเทศ

๑.๓ เกษตรชีวภาพ ส่งเสริมการใช้ประโยชน์จากความหลากหลายทางชีวภาพของประเทศใน การสร้างมูลค่าเพิ่มของภาคการผลิต และนำไปสู่การผลิตและพัฒนาผลิตภัณฑ์มูลค่าสูงจากฐานเกษตรกรรม และฐานทรัพยากรชีวภาพ และสร้างความมั่นคงของประเทศทั้งด้านอาหารและสุขภาพ โดยเฉพาะพืชสมุนไพร ที่ประเทศไทยมีศักยภาพในการผลิตและส่งออกผลิตภัณฑ์จากสมุนไพรในระดับภูมิภาคและระดับโลกโดยการ ส่งเสริมการทำเกษตรกรรมแบบยั่งยืน รวมถึงการส่งเสริมการปลูกสมุนไพรเป็นพืชเศรษฐกิจตามความ เหมาะสมของสภาพแวดล้อมในพื้นที่ เพื่อการผลิตและแปรรูปสำหรับอุตสาหกรรมแพทย์ การสร้างเสริม สุขภาพและพัฒนาต่อยอดสู่อุตสาหกรรมอื่นๆ โดยคำนึงถึงปริมาณและคุณภาพมาตรฐานตามความต้องการ ของตลาดทั้งในประเทศและต่างประเทศ และการส่งเสริมการวิจัย พัฒนา และประยุกต์ใช้นวัตกรรมจาก ภูมิปัญญาท้องถิ่นเทคโนโลยีสะอาด เทคโนโลยีวัสดุ และนาโนเทคโนโลยี เพื่อการเกษตรและการแปรรูปสินค้า จากความหลากหลายทางชีวภาพ รวมทั้งผลิตภัณฑ์จากสมุนไพร โดยสร้างความร่วมมือที่ใกล้ชิดระหว่างภาครัฐ เอกชนและชุมชนที่มีองค์ความรู้ ภูมิปัญญาดั้งเดิม พัฒนาต่อยอดและแลกเปลี่ยนเรียนรู้ พร้อมทั้งส่งเสริมให้มี การนำนวัตกรรมที่เอื้อทั้งทางการเกษตรมาใช้ประโยชน์ในอุตสาหกรรมและพลังงานที่เกี่ยวข้องกับชีวภาพได้ อย่างมีประสิทธิภาพ

๑.๔ เกษตรแปรรูป ปรับใช้เทคโนโลยีและนวัตกรรมที่ทันสมัยอยู่ตลอดเวลา รวมทั้ง นวัตกรรมจากภูมิปัญญาในการแปรรูป สร้างความแตกต่าง และเพิ่มมูลค่าในผลิตภัณฑ์และสินค้าเกษตร รวมทั้งส่งเสริมผลิตภัณฑ์เกษตรคุณภาพสูงของไทยสู่ตลาดภายในประเทศและต่างประเทศ โดยส่งเสริมการแปรรูป สินค้าเกษตรขั้นสูงที่มีมูลค่าเฉพาะ สอดคล้องกับความต้องการของตลาดที่มีความหลากหลาย ด้วยการต่อยอด ผลงานจากสถาบันวิจัยสู่การผลิตเชิงพาณิชย์ การส่งเสริมให้นำเทคโนโลยีและนวัตกรรมใหม่ๆ มาพัฒนา ต่อยอดสินค้าเกษตรขั้นต้นให้เป็นผลิตภัณฑ์ใหม่ที่มีมูลค่าสูง การส่งเสริมการใช้วัตถุดิบและผลิตผลทางการ เกษตรเพื่อแปรรูปเป็นผลิตภัณฑ์ใหม่ รวมทั้งการสนับสนุนการนำเทคโนโลยี นวัตกรรมสมัยใหม่มาใช้ใน การสร้างสรรคร์ภัณฑ์อัจฉริยะเพื่อป้องกันการปลอมปน การควบคุมคุณภาพและควบคุมปลอดภัย การติดตามผลิตภัณฑ์ในระหว่างการผลิต รวมถึงยึดอายุของอาหารและสินค้าเกษตรในบรรจุภัณฑ์ ซึ่งช่วย เพิ่มมูลค่าทางการตลาดให้แก่สินค้า พร้อมทั้งส่งเสริมการสร้างแบรนด์ และขยายช่องทางการตลาดด้วยระบบ เทคโนโลยีสารสนเทศรวมทั้งให้ความสำคัญในการสร้างเครือข่ายการค้าและปกป้องสิทธิในทรัพย์สิน ทางปัญญา

๑.๕ เกษตรอัจฉริยะ นำเทคโนโลยีและนวัตกรรมมาประยุกต์ใช้ในการพัฒนาเป็นฟาร์มอัจฉริยะ เพื่อเพิ่มผลผลิตการเกษตรในเชิงมูลค่าและปริมาณต่อพื้นที่สูงสุด และเตรียมพร้อมรองรับผลกระทบจากการเปลี่ยนแปลงสภาพภูมิอากาศ มีการคำนึงถึงการใช้ทรัพยากรอย่างยั่งยืนและเป็นมิตรกับสิ่งแวดล้อม ตลอดจนสร้างสมดุลโภชนาการและเกษตรพลังงาน โดยสร้างและนำเทคโนโลยี นวัตกรรม และวิทยาการสมัยใหม่มาใช้ในการเกษตร ใช้เทคโนโลยีเกษตรด้านความแม่นยำ เทคโนโลยีการผลิตพืชในโรงเรือน เพาะปลูกด้วยการใช้ระบบอัตโนมัติและเซ็นเซอร์อัจฉริยะ ติดตามการเปลี่ยนแปลง ทั้งความชื้น แสง และอุณหภูมิภายในฟาร์ม เพื่อให้ได้ผลผลิตตรงตามความต้องการ คุณภาพคงที่ และสามารถวางแผนระบบการตลาดที่ดีขึ้น รวมทั้งเทคโนโลยีการช่วยบันทึกข้อมูลสำคัญและติดตามการบริหารจัดการภายในโรงเรือน และฟาร์ม การปรับเปลี่ยนการทำเกษตรกรรมให้เหมาะสมกับศักยภาพพื้นที่ ด้วยเทคโนโลยีและนวัตกรรม รวมทั้งส่งเสริมการถ่ายทอดความรู้แก่เกษตรกรให้เข้าถึงและใช้ประโยชน์จากเทคโนโลยีและนวัตกรรมทางการเกษตร การจัดการภาคเกษตรที่เป็นมิตรกับสิ่งแวดล้อม ระบบการผลิตทางการเกษตรให้ปลอดภัยตลอดจนพัฒนาแผนการระบบประกันภัยทางการเกษตรที่ยั่งยืน เพื่อสนับสนุนและจูงใจให้เกษตรกรใช้เครื่องมื่อดังกล่าวบริหารจัดการความเสี่ยงในการทำเกษตรกรรม รวมถึง การส่งเสริมการวิจัยและพัฒนาพันธุ์พืช พันธุ์สัตว์ ปศุสัตว์ ปัจจัยการผลิต เทคโนโลยีการเกษตรใหม่ๆ และการใช้วิทยาการด้านเทคโนโลยีชีวภาพ พันธุวิศวกรรม ตลอดจนพัฒนาเทคโนโลยีทางการเกษตรที่สามารถนำมาใช้ประโยชน์ทั้งในเรื่องการปรับสภาพดิน การตรวจจับสารเคมีตกค้าง การตรวจวินิจฉัยและรักษาโรคสัตว์และการพัฒนาบรรจุภัณฑ์ เพื่อเพิ่มปริมาณผลผลิตเพิ่มมูลค่าผลิตภัณฑ์และคุณค่าทางโภชนาการ ลดการใช้สารเคมีในการเกษตร รวมทั้งยึดอายุการเก็บเกี่ยวและการเก็บรักษาเพื่อยืดระยะเวลาการจำหน่ายผลผลิตและการส่งออกพร้อมทั้งการเพิ่มประสิทธิภาพการผลิตด้วยเครื่องจักรกลและอุปกรณ์การเกษตรสำหรับระบบฟาร์มอัจฉริยะในประเทศ โดยยกระดับเทคโนโลยีการผลิตและเครื่องจักรกลการเกษตรให้สูงขึ้นด้วยการพัฒนาโครงสร้างและกำหนดคุณภาพมาตรฐานของสินค้าเครื่องจักรกลและอุปกรณ์การเกษตร รวมทั้งการส่งเสริมการวิจัยและพัฒนาเทคโนโลยีระหว่างหน่วยงานต่างๆ เพื่อพัฒนาการบริหารจัดการความเสี่ยงและเชื่อมโยงข้อมูลจากกระบวนการสร้างฐานข้อมูลการเพาะปลูกระดับประเทศ การจัดการค้าขายทะเลและชายฝั่งรวมทั้งรวมทั้งการติดตามการเปลี่ยนแปลงสภาพอากาศ

๒. อุตสาหกรรมและบริการแห่งอนาคต อุตสาหกรรมและบริการไทยต้องพร้อมรับมือและสร้างโอกาสจากความท้าทายที่เกิดขึ้นจากกฎกติกาการค้าเสรีครั้งที่ ๔ ที่เป็นผลของการหลอมรวมเทคโนโลยีดิจิทัล เทคโนโลยีชีวภาพ และเทคโนโลยีทางกายภาพเข้าด้วยกัน ก่อให้เกิดการเปลี่ยนแปลงทางเศรษฐกิจและสังคมอย่างรวดเร็วเป็นวงกว้างและลึกซึ้งทั้งระบบอย่างที่ไม่เคยปรากฏมาก่อน ประเทศไทยจึงจำเป็นต้องเปลี่ยนแปลงพื้นฐานโครงสร้างอุตสาหกรรมและบริการ โดยสร้างอุตสาหกรรมและบริการแห่งอนาคตที่ขับเคลื่อนประเทศไทยไปสู่ประเทศพัฒนาแล้วด้วยนวัตกรรมและเทคโนโลยีแห่งอนาคตเพิ่มบุคลากรที่มีทักษะและความรู้ตามความต้องการของตลาด สร้างระบบนิเวศอุตสาหกรรมและบริการที่เหมาะสมและสนับสนุนการพัฒนาอุตสาหกรรมและบริการอย่างยั่งยืน

๒.๑ อุตสาหกรรมชีวภาพ สร้างประโยชน์จากความหลากหลายทางชีวภาพเพื่อต่อยอดจากภาคเกษตรไทยและมุ่งสู่อุตสาหกรรมบนฐานชีวภาพที่เป็นมิตรกับสิ่งแวดล้อม รวมถึงพลังงานชีวมวล โดยการเพิ่มสัดส่วนอุตสาหกรรมชีวภาพที่มีมูลค่าเพิ่มสูง ได้แก่ ชีวเคมีภัณฑ์ วัสดุชีวภาพ อาหารเสริมต่อยอดชีวมวลในการผลิตพลังงานไฟฟ้าอย่างคุ้มค่า เพื่อลดปัญหาโลกร้อน และสร้างรายได้แก่เกษตรกรเพิ่มมากขึ้นการเน้น

การวิจัยและพัฒนา และนำผลงานวิจัยมาใช้ในเชิงพาณิชย์มากยิ่งขึ้น ตลอดจนให้ความสำคัญกับระบบนวัตกรรมแบบเปิด เพื่อพัฒนาอุตสาหกรรมชีวภาพได้เร็วขึ้น

๒.๒ อุตสาหกรรมและบริการการแพทย์ครบวงจร อาศัยความเชี่ยวชาญด้านบริการการแพทย์ของไทยเพื่อสร้างอุตสาหกรรมที่เกี่ยวข้องเนื่องในประเทศเพื่อรองรับความต้องการใช้บริการการแพทย์ที่เพิ่มมากขึ้นทั้งจากสังคมผู้สูงอายุ และความต้องการแพทย์ที่เพิ่มขึ้นจากทั้งในประเทศและต่างประเทศ เพื่อนำไปสู่ศูนย์กลางอุตสาหกรรมและบริการการแพทย์ โดยการพัฒนาอุตสาหกรรมและบริการการแพทย์ครอบคลุมการผลิตเครื่องมือและอุปกรณ์การแพทย์ การผลิตเวชภัณฑ์ การผลิตเวชภัณฑ์และการแพทย์ การผลิตเภสัชภัณฑ์ซึ่งรวมถึงชีวเภสัชภัณฑ์ และการให้บริการแพทย์ที่เกี่ยวข้องอย่างต่อเนื่อง รวมถึงส่งเสริมการพัฒนาและการใช้เทคโนโลยีการแพทย์ใหม่ๆ เพื่อเพิ่มคุณภาพชีวิตให้กับคนไทย การนำเทคโนโลยีดิจิทัลมาใช้ในบริการการแพทย์ เพื่อลดต้นทุนการรักษาพยาบาล ยกระดับการให้บริการการแพทย์อย่างมีคุณภาพในระดับสากล และสร้างเชื่อมั่นให้กับระบบสาธารณสุขของไทย พร้อมทั้งการเชื่อมโยงอุตสาหกรรมทางการแพทย์และบริการท่องเที่ยวเพื่อสุขภาพ เพื่อเป็นศูนย์กลางการส่งเสริมและดูแลสุขภาพ และรักษาผู้ป่วยทั้งด้านร่างกายและจิตใจ

๒.๓ อุตสาหกรรมและบริการดิจิทัล ข้อมูล และปัญญาประดิษฐ์ ใช้เทคโนโลยีดิจิทัลข้อมูลและปัญญาประดิษฐ์ในการเพิ่มศักยภาพและความสามารถในการแข่งขันของอุตสาหกรรมและบริการครอบคลุมระบบอัตโนมัติและหุ่นยนต์ อิเล็กทรอนิกส์อัจฉริยะ และอินเทอร์เน็ตในทุกสิ่ง เพื่อยกระดับประสิทธิภาพของภาคเศรษฐกิจไทยทั้งระบบ สร้างแพลตฟอร์มสำหรับเศรษฐกิจในอนาคต และเพิ่มคุณภาพชีวิตให้กับประชาชนโดยการสร้างอุตสาหกรรมและบริการดิจิทัล ข้อมูล และปัญญาประดิษฐ์ เพื่อเป็นแรงขับเคลื่อนประเทศไทยและส่งเสริมการลงทุนระหว่างภาครัฐ ภาคเอกชนไทย และบริษัทชั้นนำของโลก ในอุตสาหกรรมเหล่านี้เพื่อให้ไทยเป็นศูนย์กลางการผลิตและการวิจัยและพัฒนา การสร้างความตระหนักและให้ความรู้แก่ประชาชนและประยุกต์ใช้เทคโนโลยีดิจิทัล ข้อมูล และปัญญาประดิษฐ์ สำหรับภาคการผลิตและบริการเพื่อเพิ่มประสิทธิภาพสร้างนวัตกรรม และดำเนินธุรกิจใหม่ๆ การผลักดันให้ผู้ประกอบการได้รับการรับรองมาตรฐานอุตสาหกรรมในระดับสากล และสร้างคลัสเตอร์อุตสาหกรรมเพื่อขยายธุรกิจไทยในอุตสาหกรรมและบริการดิจิทัลข้อมูลปัญญาประดิษฐ์ ระบบอัตโนมัติและหุ่นยนต์ และอิเล็กทรอนิกส์อัจฉริยะให้ครอบคลุมตลอดทั้งห่วงโซ่มูลค่าระดับโลก การสนับสนุนการวิจัยและพัฒนาเทคโนโลยีของผู้ประกอบการที่สามารถนำไปใช้ประโยชน์ในเชิงพาณิชย์ได้ สร้างความร่วมมือระหว่างภาครัฐ เอกชน และสถาบันการศึกษาต่าง ๆ และสนับสุนนการใช้ข้อมูลระดับโลก การสนับสนุนการวิจัยและพัฒนาระบบปัญญาประดิษฐ์และการวิจัยและพัฒนา และการต่อยอดทางธุรกิจพร้อมทั้งการพัฒนาบุคลากรที่มีทักษะความรู้เพื่อรองรับการเติบโตของอุตสาหกรรมและบริการดิจิทัลข้อมูล และปัญญาประดิษฐ์ รวมทั้งอุตสาหกรรมและบริการที่ใช้เทคโนโลยีเหล่านี้ และสร้างแรงจูงใจให้บุคลากรที่มีความเชี่ยวชาญจากทั่วโลกให้มาทำงานในไทย ตลอดจนให้ความช่วยเหลือและเยียวยาผู้ได้รับผลกระทบจากการเปลี่ยนแปลงที่รุนแรงและรวดเร็วของเทคโนโลยี

๒.๔ อุตสาหกรรมและบริการขนส่งและโลจิสติกส์ ใช้ตำแหน่งที่ตั้งทางภูมิศาสตร์ของประเทศ ไทยในการส่งเสริมการคมนาคมขนส่ง และโลจิสติกส์ ให้เป็นฐานการผลิตของภูมิภาคเพื่อการส่งออกสู่ตลาดโลก และศูนย์กลางการท่องเที่ยวในภูมิภาค ลดต้นทุนทางด้านโลจิสติกส์และเพิ่มมูลค่าจากการเป็นศูนย์กลางทางภูมิศาสตร์ ส่งเสริมอุตสาหกรรมและบริการที่เกี่ยวข้อง โดยการสร้างศูนย์กลาง

ด้านโลจิสติกส์ระดับภูมิภาคและเชื่อมต่อกับเครือข่ายโลจิสติกส์ของโลก การผลักดันการเปลี่ยนผ่านของอุตสาหกรรมยานยนต์ทั้งระบบไปสู่อุตสาหกรรมยานยนต์ไฟฟ้าอัจฉริยะ ส่งเสริมเทคโนโลยีและพัฒนาอุตสาหกรรมระบบกักเก็บพลังงาน รวมทั้งส่งเสริมการลงทุนที่เน้นการวิจัยและพัฒนาและการถ่ายทอดเทคโนโลยีการพัฒนาอุตสาหกรรมการบินและอวกาศเพื่อรองรับการเติบโตของอุตสาหกรรมและบริการที่เกี่ยวข้องโดยยกระดับบริการซ่อมบำรุงอากาศยานและการผลิตชิ้นส่วนอากาศยาน ซึ่งจะต่อยอดไปยังชิ้นส่วนยานอวกาศในที่สุดและสนับสนุนการลงทุนบริการดูแลรักษาและซ่อมแซมอากาศยานเพื่อขยายตลาดบริการดูแลรักษาและซ่อมแซมอากาศยาน ตลอดจนพัฒนาเทคโนโลยีสำหรับการบินและอวกาศ การส่งเสริมและพัฒนาการขนส่งรูปแบบใหม่ที่สอดคล้องกับบริบทของไทยในอนาคต รวมทั้งอุตสาหกรรมและบริการที่เกี่ยวข้อง พร้อมทั้งการพัฒนาบุคลากรที่มีทักษะ ความเชี่ยวชาญตรงกับความต้องการของอุตสาหกรรมยานยนต์ อุตสาหกรรมการบินและอวกาศ และบริการโลจิสติกส์ การอำนวยความสะดวกสำหรับบุคลากรผู้เชี่ยวชาญต่างชาติให้เข้ามาทำงานในไทย และจัดตั้งศูนย์ให้คำปรึกษา ตลอดจนการสนับสนุนให้อุตสาหกรรมยานยนต์ การบินและอวกาศและโลจิสติกส์ ตลอดจนหน่วยงานกำกับดูแล ให้ได้รับมาตรฐานสากลและสร้างความร่วมมือในการรับรองมาตรฐานอุตสาหกรรมระหว่างประเทศ

๒.๕ อุตสาหกรรมความมั่นคงของประเทศ พัฒนาอุตสาหกรรมความมั่นคงของประเทศที่มีศักยภาพ เพื่อลดการพึ่งพจากต่างประเทศ และพัฒนาต่อยอดเป็นอุตสาหกรรมส่งออกต่อไป โดยการพัฒนาอุตสาหกรรมความมั่นคงต่างๆ จากอุตสาหกรรมของประเทศที่ไทยมีความเข้มแข็งอยู่แล้วรวมทั้งส่งเสริมการวิจัยและพัฒนาอุตสาหกรรมที่เกี่ยวข้องกับความมั่นคงด้านต่าง ๆ และเทคโนโลยีที่มีประโยชน์ในบริบท ด้านความมั่นคงและเชิงพาณิชย์ ตลอดจนพัฒนาบุคลากรทางด้านวิจัยและพัฒนาการออกแบบและการผลิตเพื่อรองรับการเติบโตของอุตสาหกรรมความมั่นคงของประเทศ การพัฒนาอุตสาหกรรมที่เกี่ยวข้องกับการจัดการภัยพิบัติ ซึ่งรวมถึงระบบการเตือนภัย การเตรียมตัวรับภัยพิบัติ และการให้ความช่วยเหลือระหว่างและหลังเกิดภัยพิบัติ พร้อมทั้งการสร้างอุตสาหกรรมที่ส่งเสริมความมั่นคงปลอดภัยทางไซเบอร์เพื่อลดผลกระทบจากภัยคุกคามไซเบอร์ ต่อเศรษฐกิจและสังคม และปกป้องอธิปไตยทางไซเบอร์ เพื่อรักษาผลประโยชน์ของชาติจากการทำธุรกรรมดิจิทัล ส่งเสริมการจัดหาพลังงานให้เพียงพอเพื่อเป็นฐานความมั่นคงด้านพลังงานของประเทศพร้อมไปกับการเพิ่มสัดส่วนการใช้พลังงานทดแทนและพลังงานทางเลือก ให้มีความสมดุลและเกิดความมั่นคงสามารถพึ่งพาตนเองทางด้านพลังงาน ตลอดจนพัฒนาอุตสาหกรรมด้านพลังงานที่มีมูลค่าเพิ่ม อุตสาหกรรมเทคโนโลยีพลังงานใหม่ และอุตสาหกรรมและบริการที่เกี่ยวข้องเนื่องการพัฒนาอุตสาหกรรมป้องกันประเทศ รวมทั้งการผลิตทุโธปกรณ์และยุทธภัณฑ์ทางการทหาร ไปพร้อมกับอุตสาหกรรมที่เป็นเทคโนโลยีสองทางและอุตสาหกรรมที่เกี่ยวข้องกับความมั่นคงภายในชีวิตและทรัพย์สินของประชาชน

๓. สร้างความหลากหลายด้านการท่องเที่ยว โดยรักษาการเป็นจุดหมายปลายทางที่สำคัญของการท่องเที่ยวระดับโลกที่ตั้งจุดศูนย์กลางที่ทุกระดับและเพิ่มสัดส่วนของนักท่องเที่ยวที่มีคุณภาพสูง มุ่งพัฒนาธุรกิจด้านการท่องเที่ยวให้มีมูลค่าสูงเพิ่มมากยิ่งขึ้น ด้วยอัตลักษณ์และวัฒนธรรมไทย และใช้ประโยชน์จากข้อมูลและภูมิปัญญาท้องถิ่นเพื่อสร้างสรรคคุณค่าทางเศรษฐกิจและความหลากหลายการท่องเที่ยวให้สอดคล้องกับทิศทางและแนวโน้มของตลาดยุคใหม่ โดยการสร้างและใช้ประโยชน์จากข้อมูลขนาดใหญ่ รวมทั้งเทคโนโลยีและนวัตกรรมในการส่งเสริมการตลาด การดูแลความปลอดภัยและอำนวยความสะดวกแก่นักท่องเที่ยวทุกกลุ่มรวมถึงคนพิการและผู้สูงอายุ การใช้ประโยชน์จากการท่องเที่ยวให้เอื้อต่อผลิตภัณฑ์ชุมชนและเศรษฐกิจต่อเนื่องพัฒนาแหล่งท่องเที่ยวเดิมและสร้างแหล่งท่องเที่ยวใหม่ที่มีเอกลักษณ์เฉพาะโดยคำนึงถึง

ศักยภาพของแต่ละพื้นที่การส่งเสริมการท่องเที่ยวผ่านระยะเวลา ตลอดจนส่งเสริมการพัฒนาโครงสร้างพื้นฐาน ระบบนิเวศและทรัพยากรที่เอื้อต่อการเติบโตของการท่องเที่ยวที่มีคุณภาพ เพื่อกระจายโอกาสในการสร้างรายได้ไปสู่ชุมชนและเมืองอย่างทั่วถึงและยั่งยืน และพัฒนาการเชื่อมโยงการท่องเที่ยวไทยกับประเทศอื่นๆ ในภูมิภาค เพื่อการเป็นแม่เหล็กดึงดูดนักท่องเที่ยวอย่างประจักษ์ใจตลอดการท่องเที่ยวจนเกิดการท่องเที่ยวซ้ำและแนะนำต่อ

๓.๑ ท่องเที่ยวเชิงสร้างสรรค์และวัฒนธรรม ส่งเสริมธุรกิจการท่องเที่ยวเชิงสร้างสรรค์ และวัฒนธรรม โดยการพัฒนาการท่องเที่ยวผ่านการพัฒนาสินค้าและบริการด้วยภูมิปัญญาท้องถิ่น ความคิดสร้างสรรค์ และทุนทางวัฒนธรรม พร้อมทั้งการสนับสนุนการใช้เทคโนโลยีและนวัตกรรมในการพัฒนาธุรกิจการท่องเที่ยว การทำการตลาด และการบริหารจัดการสถานที่ที่มีความสำคัญทางประวัติศาสตร์ วิถีชีวิตและวัฒนธรรมเพื่อให้การท่องเที่ยวไทยมีเรื่องราวที่เป็นเอกลักษณ์ มีการคุ้มครองและปกป้องด้านทรัพย์สินทางปัญญาเพื่อการป้องกันการลอกเลียนแบบ ซึ่งรวมถึงการผลักดันให้เมืองประวัติศาสตร์ วัฒนธรรม และศิลปะได้รับการขึ้นทะเบียนด้านการอนุรักษ์ และส่งเสริมให้ก้าวสู่เมืองที่ได้รับการยอมรับในระดับสากล อันนำไปสู่การสร้างภาพลักษณ์และการจัดทำแผนพัฒนาเมืองและแหล่งท่องเที่ยวที่โดดเด่น พร้อมทั้งการส่งเสริมการท่องเที่ยวตามฤดูกาลและตามศักยภาพของพื้นที่ ทั้งการท่องเที่ยววิถีชุมชน การท่องเที่ยวเชิงอนุรักษ์ รวมทั้งการท่องเที่ยวเชิงอนุรักษ์ร่วมทั้งการส่งเสริมการท่องเที่ยววิถีพุทธ เพื่อให้ประเทศไทยเป็นจุดหมายปลายทางการท่องเที่ยววิถีพุทธของโลก

๓.๒ ท่องเที่ยวเชิงธุรกิจ สร้างแรงดึงดูดและสิ่งจูงใจให้ไทยเป็นจุดหมายปลายทางของการท่องเที่ยวเชิงธุรกิจ โดยส่งเสริมการเป็นศูนย์กลางการจัดประชุมและนิทรรศการนานาชาติของโลก เนื่องจากไทยมีความได้เปรียบเชิงภูมิศาสตร์ที่เหมาะสมแก่การเดินทางเพื่อประกอบธุรกิจและการท่องเที่ยวทั้งยังมีความพร้อมด้านบริการที่เป็นเอกลักษณ์ โดยพัฒนาโครงสร้างพื้นฐานสาธารณูปโภคและสาธารณูปการ ระบบขนส่ง ระบบดิจิทัลเพื่อการติดต่อสื่อสาร เพื่ออำนวยความสะดวกทั้งในการเดินทางเข้ามาเพื่อการประชุม และการสร้างความร่วมมือทางธุรกิจระหว่างกัน พร้อมทั้งส่งเสริมการขายพื้นที่จุดหมายปลายทางของ การจัดประชุมและนิทรรศการ และการพักผ่อนระหว่างประชุมจากเมืองหลักสู่เมืองอื่นที่มีศักยภาพของไทย รวมถึงสร้างพื้นที่หรือช่องทางจัดแสดงผลงานรูปแบบต่างๆ ทั้งการจัดแสดงผลงานจริงและในรูปแบบเสมือนจริง รวมถึงส่งเสริมให้การพักผ่อนระหว่างการประชุมเป็นการจูงใจและต่อยอดการตลาดส่งเสริม การท่องเที่ยวเชิงสร้างสรรค์และวัฒนธรรมที่เน้นรูปแบบการท่องเที่ยวที่ยั่งยืนและส่งเสริมเศรษฐกิจชุมชน เพื่อให้เกิดการเติบโตทางเศรษฐกิจร่วมกัน ซึ่งรวมถึงการสร้างรูปแบบและเส้นทางท่องเที่ยวในพื้นที่อื่น ธุรกิจและการเติบโตทางเศรษฐกิจร่วมกัน ซึ่งรวมถึงการสร้างรูปแบบและจุดใจการเดินทางเข้ามาประกอบ หรือของธุรกิจอื่นที่เกี่ยวข้องในวงโซ่ธุรกิจ

๓.๓ ท่องเที่ยวเชิงสุขภาพ ความงาม และแพทย์แผนไทย ผสาน “ศาสตร์” และความชำนาญ ของการดูแลสุขภาพด้วยภูมิปัญญาไทย กับ “ศิลป์” และความละเอียดอ่อนในการให้บริการแบบไทยเพื่อดึงดูด การ ท่องเที่ยวเชิงสุขภาพและการแพทย์ โดยยกระดับมาตรฐานธุรกิจบริการด้านการส่งเสริมสุขภาพ และการเสริมความงามสู่มาตรฐานระดับสูง โดยใช้ความคิดสร้างสรรค์และนวัตกรรม เพื่อให้เกิดเป็นเอกลักษณ์ การให้บริการตามแบบความเป็นไทยที่โดดเด่นในระดับสากล พร้อมทั้งการสร้างความปลอดภัยของ กิจกรรมส่งเสริมสุขภาพที่ได้มาตรฐานเป็นที่ยอมรับและเชื่อมโยงกับกิจกรรมการท่องเที่ยวอื่นๆ รวมถึง

การยกระดับมาตรฐานธุรกิจบริการด้านการแพทย์ทางเลือก โดยผลसानองค์ความรู้จากเทคโนโลยีและวิชาการสมัยใหม่เข้ากับองค์ความรู้และภูมิปัญญาดั้งเดิมของไทย ผลิตภัณฑ์ด้านแพทย์แผนไทยและบริการเชิงสุขภาพอื่นที่มีทักษะภาษาและได้รับการรับรองมาตรฐานวิชาชีพให้เพียงพอต่อทิศทางของการท่องเที่ยวเชิงสุขภาพ และการส่งเสริมการจัดกิจกรรมทางการตลาดของการท่องเที่ยวเชิงสุขภาพและการแพทย์ของไทยให้เป็นที่รับรู้ในระดับโลก รวมทั้งการส่งเสริมการจัดทำเนื้อหาเกี่ยวกับสุขภาพครบวงจรที่เชื่อมโยงกับการแพทย์แผนปัจจุบัน

๓.๔ ท่องเที่ยวสำราญทางน้ำ ส่งเสริมให้ไทยเป็นศูนย์กลางการท่องเที่ยวเชิงสำราญทางทะเลและชายฝั่ง และเป็นแหล่งท่องเที่ยววัฒนธรรมลุ่มน้ำที่มีเอกลักษณ์ที่โดดเด่น เนื่องจากไทยมีจุดเด่นด้านแหล่งท่องเที่ยวทางน้ำที่สวยงามและกิจกรรมการท่องเที่ยวที่หลากหลาย ที่สามารถดึงดูดนักท่องเที่ยวผ่านการแข่งขันชมธรรมชาติ การร้อยเรียงเรื่องราวประวัติศาสตร์ วิถีชีวิต วัฒนธรรมไทย ตามเส้นทางท่องเที่ยวทางน้ำทั้งเรือสำราญและเรือยอร์ช ตามชายฝั่งทะเลทั้งอันดามันและอ่าวไทย เกาะ แก่ง ที่สวยงาม รวมทั้งการท่องเที่ยวตามแม่น้ำลำคลอง นำไปสู่ศูนย์กลางท่องเที่ยวสำราญทางน้ำ โดยการบริหารบทบาทของท่าเรือในประเทศที่มีศักยภาพให้เป็นท่าเรือหลัก การมุ่ง พัฒนาโครงสร้างพื้นฐานและสาธารณูปโภคของท่าเรือมาริไน์และท่าเทียบเรือให้ได้มาตรฐาน และการบริหารจัดการท่าเรือทั้งในเรื่องความสะอาด และการจัดการความปลอดภัยของท่าเรือและมารีไน์ที่ได้มาตรฐาน รวมทั้งพัฒนาโครงสร้างพื้นฐานและสิ่งอำนวยความสะดวกในการท่องเที่ยวตามแม่น้ำลำคลองที่สำคัญ และมีมาตรการกำกับดูแลความปลอดภัยในการเดินทาง รวมถึงการส่งเสริมการท่องเที่ยวระบบเดินทางท่องเที่ยวภายในประเทศ ทั้งการเชื่อมโยงเส้นทางท่องเที่ยวทางน้ำให้เชื่อมต่อกับการเดินทางทางบกและทางอากาศให้มีความสะดวกรวดเร็ว รวมทั้งสร้างให้เกิดเส้นทางและแหล่งท่องเที่ยวใหม่และการจัดทำระบบข้อมูลด้านการท่องเที่ยวทางน้ำ นำเทคโนโลยีมาใช้อำนวยความสะดวกในการดำเนินการดำเนินงานธุรกิจกับกระบวนการอำนวยความสะดวกประชาชนชาติแหล่งท่องเที่ยวโดยคำนึงถึงความยั่งยืนของพื้นที่การท่องเที่ยว

๓.๕ ท่องเที่ยวเชื่อมโยงภูมิภาค ใช้ประโยชน์จากที่ตั้งทางภูมิศาสตร์ในการเชื่อมโยงการท่องเที่ยวกับต่างประเทศ เพื่อขยายการท่องเที่ยวของไทยและภูมิภาคไปพร้อมกัน ผ่านการเชื่อมโยงโครงสร้างพื้นฐานและเอกลักษณ์จากเมืองหลักสู่เมืองรอง เพื่อรองรับการเชื่อมโยงเส้นทางท่องเที่ยวไทยกับอาเซียนและอนุภูมิภาคุ่มแม่น้ำโขง ทั้งทางบก ทางน้ำ และทางอากาศ โดยการจัดทำเส้นทางท่องเที่ยวเชื่อมโยงระหว่างประเทศ ดังเช่น เส้นทางจุดรวมทางวัฒนธรรมและประวัติศาสตร์ ที่เน้นการพัฒนาการท่องเที่ยวเชื่อมโยงและส่งเสริมการท่องเที่ยวร่วมกับประเทศเพื่อนบ้าน โดยใช้ประโยชน์จากการพัฒนาเส้นทางทางบก ทางรางทางน้ำ และทางอากาศระหว่างกันในภูมิภาค และส่งเสริมความสัมพันธ์ที่ดีที่จะทำให้เกิดการท่องเที่ยวที่ยั่งยืนร่วมกัน พร้อมทั้งการส่งเสริมการตลาดร่วมกันในเส้นทางท่องเที่ยวระหว่างประเทศให้สอดคล้องกับทิศทางและแนวโน้มของตลาดยุคใหม่ ซึ่งรวมถึงการพัฒนาแหล่งท่องเที่ยวเดิม และสร้างแหล่งท่องเที่ยวใหม่ในประเทศให้เหมาะสมกับศักยภาพและบริบทของแต่ละพื้นที่ เพื่อรองรับการเชื่อมโยงเส้นทางท่องเที่ยวใหม่ในประเทศและแนวโน้มนิยมของการตลาดร่วมกันในการพัฒนาการท่องเที่ยวและได้มาตรฐานรวมทั้งป้องกันและแก้ไขปัญหาความเสี่ยงด้านความปลอดภัยของนักท่องเที่ยวให้สอดคล้องตามธรรมชาติและทางประวัติศาสตร์วัฒนธรรม พร้อมทั้งการใช้ประโยชน์จากการท่องเที่ยวให้เอื้อต่อผลิตภัณฑ์ชุมชน รวมทั้งอุตสาหกรรมและบริการต่อเนื่อง เพื่อขยายโอกาสในการสร้างรายได้ไปสู่เมืองและชุมชน

เพิ่มจากการท่องเที่ยวของประเทศ และการส่งเสริมการขยายธุรกิจและการทำงานในตลาดท่องเที่ยวของประเทศไทย
ต่างประเทศ โดยใช้ประโยชน์จากเทคโนโลยีต่างๆ ที่สอดคล้องกับพฤติกรรมการท่องเที่ยวรูปแบบใหม่

๔. โครงสร้างพื้นฐาน เชื่อมไทย เชื่อมโลก โครงสร้างพื้นฐานเป็นสิ่งจำเป็นสำหรับประเทศไทยใน
การก้าวสู่การเป็นศูนย์กลางเศรษฐกิจอาเซียน และเป็นจุดเชื่อมต่อที่สำคัญของภูมิภาคเอเชียในยุคของการ
เปลี่ยนแปลงทางด้านเทคโนโลยีอย่างรวดเร็วและรุนแรง โครงสร้างพื้นฐานจะครอบคลุมถึงโครงสร้างพื้นฐาน
ทางกายภาพใน ด้านโครงข่ายคมนาคม พื้นที่และเมือง รวมถึงเทคโนโลยี ตลอดจนโครงสร้างพื้นฐาน
ทางเศรษฐกิจเพื่ออำนวยความสะดวกและลดต้นทุนในการเคลื่อนย้ายสินค้า บริการ เงินทุน บุคลากร และ
เชื่อมโยงประเทศไทยกับประชาคมโลก

๔.๑ เชื่อมโยงโครงข่ายคมนาคมไร้รอยต่อ เชื่อมโยงโครงข่ายคมนาคมระดับภูมิภาคจาก
เอเชียตะวันออกเฉียงใต้ไปยังไอร์แลนด์ โดยมียุโรปเป็นจุดเชื่อมโยงหลักของการคมนาคมให้เป็นอย่างดี
เศรษฐกิจแห่งเอเชีย เพื่อเป็นศูนย์กลางการคมนาคม การขนส่ง การกระจายสินค้า การค้า การลงทุน
และการท่องเที่ยว สอดรับกับการพัฒนาการเชื่อมโยงกับกลุ่มเศรษฐกิจในระดับภูมิภาค โดยการพัฒนา
โครงข่ายคมนาคมและโครงสร้างพื้นฐานทั้งทางบก ทางน้ำ และทางอากาศ เพื่อรองรับการขนส่งและโลจิสติกส์
ตลอดห่วงโซ่อุปทานของภูมิภาค โดยให้ความสำคัญกับการขนส่งทางน้ำและระบบรางมากขึ้น รวมถึง
การพัฒนาและบูรณาการการทำอากาศยานหลักในส่วนกลางและท่าอากาศยานในส่วนภูมิภาคให้สอดคล้อง
กับการเชื่อมโยงโครงข่ายทั้งในประเทศและต่างประเทศมากขึ้น พร้อมทั้งการวางโครงสร้างเส้นทาง
การคมนาคมเชื่อมโยงสู่เมืองหลักของภูมิภาคอย่างไร้รอยต่อ เพื่อรองรับการเพิ่มจำนวนของเมืองและการขยาย
เมือง และเชื่อมโยงกับประเทศเพื่อนบ้านและการพัฒนาระบบขนส่งสาธารณะสมัยใหม่และสิ่งอำนวยความสะดวก
สะดวกภายในเมืองให้มีความเชื่อมโยงกัน ส่งเสริมระบบขนส่ง สมัยใหม่ และพัฒนาพื้นที่โดยรอบสถานีระบบ
ขนส่งสาธารณะให้เกิดประโยชน์ทางเศรษฐกิจ รวมทั้งการส่งเสริมการใช้เทคโนโลยีสารสนเทศในการเชื่อมโยง
โครงข่ายคมนาคมและระบบโลจิสติกส์ให้มีมาตรฐานเดียวกัน และสร้างความร่วมมือในการอำนวยความสะดวก
สะดวกทางการค้าระหว่างกัน ในภูมิภาคนี้ทั้งภายในและระหว่งภูมิภาคที่สุด

๔.๒ สร้างและพัฒนาเขตเศรษฐกิจพิเศษ ให้เป็นเครื่องมือในการพัฒนาเศรษฐกิจและ
กระจายความเจริญสู่ภูมิภาค ยกกระดับรายได้และคุณภาพชีวิตของประชาชน และแก้ปัญหาความมั่นคงบริเวณ
ชายแดน โดยการพัฒนาเขตพัฒนาพิเศษภาคตะวันออกให้มีความพร้อมทางโครงสร้างพื้นฐานที่จะทำให้ไทย
เป็นศูนย์กลางทั้งทางบก ทางน้ำ และทางอากาศ รวมทั้งเป็นศูนย์กลางอุตสาหกรรมและนวัตกรรม พัฒนาเมือง
และส่งเสริมการท่องเที่ยว รวมถึงการพัฒนาเขตเศรษฐกิจตะวันตก เพื่อเชื่อมต่อกับการพัฒนาภาคตะวันออก
และภาคอื่นๆ ตลอดจนเขตเศรษฐกิจพิเศษชายแดน ทั้งทางด้านการค้า การลงทุน และการท่องเที่ยว โดย
คำนึงถึงจุดเด่นของแต่ละพื้นที่และการเสริมซึ่งกันและกันกับการพัฒนาเขตเศรษฐกิจของประเทศเพื่อนบ้าน
พร้อมทั้งการจัดผังเมือง ระบบสาธารณูปโภคสาธารณูปการ การอำนวยความสะดวกทางการค้าการลงทุน
ทั้งในด้านข้อมูลแรงงาน และกฎระเบียบต่าง ๆ รวมทั้งมีมาตรการสนับสนุนให้เกิดการลงทุนในอุตสาหกรรม
และบริการเป้าหมายที่มีการใช้เทคโนโลยีและนวัตกรรม และมีมูลค่าเพิ่มสูง โดยตระหนักถึงความยั่งยืน

๔.๓ เพิ่มพื้นที่และเมืองเศรษฐกิจ สร้างศูนย์กลางเศรษฐกิจและนวัตกรรมใหม่ในส่วน
ภูมิภาคคู่ขนานกับการเติบโตของกรุงเทพฯ และปริมณฑล โดยยกระดับจังหวัดสำคัญของไทย ส่งเสริมการ
พัฒนาในเชิงพื้นที่ พัฒนาเศรษฐกิจควบคู่ไปกับการพัฒนาเมือง และสร้างเมืองเศรษฐกิจเฉพาะด้านเพื่อ

ส่งเสริมการสร้างคลังเทคโนโลยีของเกษตร อุตสาหกรรม และบริการ ภายใต้ระบบนิเวศที่เอื้อต่อการสร้างนวัตกรรม ซึ่งมีมหาวิทยาลัยแต่ละภูมิภาค สถาบันการศึกษาท้องถิ่น และทุกภาคส่วนมีส่วนร่วมเป็นแรงขับเคลื่อนการยกระดับจังหวัดสำคัญเป็นเมืองเศรษฐกิจประจำภาค เพื่อเป็นศูนย์กลางเศรษฐกิจในแต่ละภาคที่เชื่อมต่อกับเมืองเศรษฐกิจอื่นและเศรษฐกิจเพื่อนบ้าน และกระจายศูนย์กลางการพัฒนาเศรษฐกิจไปสู่ภาคต่างๆ ของไทย การสร้างเมืองเศรษฐกิจเฉพาะด้านโดยอาศัยความได้เปรียบที่แตกต่างกันของแต่ละจังหวัดซึ่งช่วยส่งเสริมการพัฒนาคลังเทคโนโลยีของเกษตรอุตสาหกรรม และบริการ พร้อมทั้งการส่งเสริมและพัฒนาเมืองสร้างสรรค์ เพื่อให้เมืองเป็นเครื่องมือในการขับเคลื่อนเศรษฐกิจ ดึงดูดการลงทุนใหม่ โดยการลงทุนส่งเสริมให้เมืองเป็นเจ้าภาพจัดการความคิดสร้างสรรค์ และวัฒนธรรมระดับสากล โดยให้ความสำคัญกับการใช้มหาวิทยาลัยเป็นแต่ละภูมิภาค และสถาบันการศึกษาท้องถิ่น ขับเคลื่อนองค์ความรู้ด้านนวัตกรรม เพื่อให้เป็นศูนย์กลางเศรษฐกิจในแต่ละภาค

๔.๔ พัฒนาโครงสร้างพื้นฐานเทคโนโลยีสมัยใหม่ สนับสนุนให้เกิดระบบนิเวศในการร่วมสร้างงานวิจัยและนวัตกรรมจากภาคเอกชน มหาวิทยาลัย และหน่วยงานวิจัยหรือมหาวิทยาลัยชั้นนำของโลกเพื่อสร้างและถ่ายทอดเทคโนโลยีขั้นพื้นฐานและเทคโนโลยีขั้นสูง เพื่อการใช้ประโยชน์ในเชิงพาณิชย์ได้จริง ตอบสนองความต้องการของผู้ใช้ทั้งในภาครัฐและเอกชน พร้อมทั้งการสร้างระบบยงทางความคิดจิตใจ และเสริมสร้างความรู้และโอกาสในการเข้าถึงโครงสร้างยอดแบบต้นกล้าในรูปแบบความเหมาะสมของพื้นที่ โดยมีรูปแบบการจัดการเชื่อมโยง ด้านดิจิทัลที่เป็นมาตรฐานเดียวกันในระดับสากลทั้งภาครัฐและเอกชน รวมถึงการวางกรอบในการจัดการทรัพยากรคืนความถี่ให้เพียงพอรองรับบริการที่มีคุณภาพในราคาที่เหมาะสมทั่วไประหว่างได้ มีการสนับสนุนธุรกิจแบบแพลตฟอร์ม ที่ทำให้เกิดการสร้างงานบริการในโลกดิจิทัลใหม่ เพื่อเพิ่มประสิทธิภาพของงานบริการและบริหารของภาครัฐและเอกชน และสร้างความมั่นคงในการเชื่อมโยงเครือข่ายดิจิทัลเชื่อมต่อกับโลก และการสนับสนุนและเร่งรัดการนำวิทยาศาสตร์ข้อมูล ปัญญาประดิษฐ์และหุ่นยนต์ การออกแบที่คำนึงถึงผู้ใช้เป็นศูนย์กลาง มาใช้ในภาคการผลิตและบริการ เพื่อเพิ่มความสามารถในการแข่งขันในรูปแบบที่ทุกคนสามารถเข้าถึงและใช้ประโยชน์จากข้อมูลหลากหลายแหล่งให้เกิดประโยชน์สูงสุดในการเพิ่มศักยภาพคนในสังคมด้วยการเข้าถึงความรู้ เครื่องมือบนพื้นฐานของธรรมชาติข้อมูล ซึ่งครอบคลุมความปลอดภัยไซเบอร์ ความมีจริยธรรม และการไม่ละเมิดสิทธิส่วนบุคคล รวมทั้งการเสริมสร้างความมั่นคงด้านพลังงาน โดยการจัดการจัดหาและพัฒนาโครงสร้างพื้นฐานด้านพลังงาน บริหารจัดการพลังงานให้มีประสิทธิภาพและมีการแข่งขันอย่างเป็นธรรม มีราคาที่เหมาะสม และการสร้างพื้นฐานที่รองรับการใช้พลังงานในรูปแบบต่างๆ เพื่อสนับสนุนภาคการผลิต บริการ และการขนส่ง รวมทั้งส่งเสริมการใช้พลังงานทดแทนและพลังงานทางเลือกในสัดส่วนที่มากขึ้น ตลอดจนพัฒนาระบบโครงข่ายไฟฟ้าอัจฉริยะ สร้างและรวบรวมผู้เชี่ยวชาญทั้งในและต่างประเทศทางด้านวิทยาศาสตร์และเทคโนโลยีทั้งในมหาวิทยาลัย และหน่วยงานวิจัยผ่านการสร้างแรงจูงใจต่างๆ เพื่อให้มีความพร้อมกับการประยุกต์ใช้เทคโนโลยีขั้นสูงในอนาคต รวมทั้งการสร้างผลงานที่ช่วยให้ผู้ประกอบการทั้งภาครัฐและเอกชนสามารถนำไปพัฒนาต่อยอดในการสร้างความสามารถในการแข่งขันของประเทศอย่างเต็มที่

๔.๕ รักษาและเสริมสร้างเสถียรภาพทางเศรษฐกิจมหภาค ดำเนินกรอบนโยบายการเงินและการคลังที่ยืดหยุ่นที่พร้อมรองรับความผันผวนด้านมหานานาชาติจากปัจจัยภายในและภายนอก และพัฒนานโยบายให้สอดคล้องกับแนวโน้มการเปลี่ยนแปลงของสถานการณ์โลกและการดำเนินธุรกิจในอนาคต เพื่อให้เศรษฐกิจไทยมีเสถียรภาพเหมาะสมสำหรับการดำเนินและลงทุนทางธุรกิจ เชื่อมโยงการค้าการลงทุนของไทยกับต่างประเทศ เพื่อพัฒนาไปสู่การเป็นชาติการค้าในอนาคต และสนับสนุนการเข้าถึงบริการทางการเงินอย่างสมดุล

โดยการสร้างภูมิคุ้มกันให้เศรษฐกิจไทยท่ามกลางความผันผวนของเศรษฐกิจโลก โดยสร้างความเข้มแข็งของเศรษฐกิจและการเงินชุมชน ขยายความร่วมมือทางการค้าและการลงทุนเพื่อเปิดตลาดใหม่ที่มีศักยภาพเพื่อร่วมมือกันในการพัฒนาจากการผลิตไปสู่ตลาดเพื่อส่งเสริมการเป็นชาติการค้าอย่างครบวงจรพร้อมทั้งการรักษาความยั่งยืนทางการคลัง เพื่อสนับสนุนการเติบโตของเศรษฐกิจอย่างมั่นคงและยั่งยืน ด้วยการเพิ่มประสิทธิภาพการจัดสรรงบประมาณเชิงรุก เชิงยุทธศาสตร์ และเชิงพื้นที่ การเพิ่มประสิทธิภาพการจัดเก็บรายได้ภาครัฐ ขยายฐานภาษี และดำเนินการจัดเก็บภาษีรายการใหม่ให้ครอบคลุมบริบททางเศรษฐกิจที่เปลี่ยนแปลงไปอย่างรวดเร็ว การรักษาเสถียรภาพการเงิน เพื่อสร้างภาวะแวดล้อมที่เอื้อต่อการลงทุนและการดำเนินธุรกิจโดยดูแลเสถียรภาพระบบการเงินและเสถียรภาพราคา โดยมีกรอบการดำเนินนโยบายการเงินที่โปร่งใสและยืดหยุ่น ส่งเสริมให้กลไกตลาดการเงินทำงานอย่างมีประสิทธิภาพ ภาครัฐดูแลเอกชนมีเครื่องมือพร้อมป้องกันความเสี่ยง และมีกลไกเชิงสถาบันในการดูแลเสถียรภาพระบบการเงินในภาพรวมได้อย่างครอบคลุมและส่งเสริมประสิทธิภาพของระบบการเงิน ส่งเสริมการแข่งขันระหว่างผู้ให้บริการทางการเงินในด้านต่างๆ สร้างบรรยากาศที่เอื้อต่อการนำเทคโนโลยีมาใช้ในการให้บริการทางการเงิน พัฒนาโครงสร้างพื้นฐานกลางทางการเงิน ปรับปรุงกฎหมายที่เป็นอุปสรรคต่อการสร้างนวัตกรรมในภาคการเงินและการประกอบธุรกิจของภาคเอกชน

๕. พัฒนาเศรษฐกิจบนพื้นฐานผู้ประกอบการยุคใหม่ สร้างและพัฒนาผู้ประกอบการยุคใหม่ไม่ว่าจะเป็นผู้ประกอบการรายใหญ่ กลาง เล็ก วิสาหกิจเริ่มต้น วิสาหกิจชุมชน หรือวิสาหกิจเพื่อสังคม รวมทั้งเกษตรกรให้เป็นผู้ประกอบการยุคใหม่ที่มีทักษะและจิตวิญญาณของผู้ประกอบการที่มีความสามารถในการแข่งขันและมีอัตลักษณ์ชัดเจน โดยมีนวัตกรรมใน ๓ ด้าน คือ นวัตกรรมในการสร้างโมเดลธุรกิจ นวัตกรรมในเชิงสินค้าและบริการ และนวัตกรรมในเชิงกระบวนการผลิตและบริการ พร้อมทั้งเป็นนักการค้าที่เข้มแข็งที่จะนำไปสู่การสนับสนุนการเป็นชาติการค้า มีความสามารถในการเข้าถึงตลาดทั้งในและต่างประเทศเป็นผู้ประกอบการที่ “ผลิตเก่ง ขายเก่ง” หรือ “ซื้อเป็น ขายเป็น” บริการเป็นเลิศ สามารถขยายการค้าและการลงทุนไปต่างประเทศ รวมทั้งส่งเสริมให้ผู้ประกอบการมีธรรมาภิบาล

๕.๑ สร้างผู้ประกอบการอัจฉริยะ สร้างและพัฒนาผู้ประกอบการที่มีความสามารถในการสร้างและใช้เทคโนโลยีและนวัตกรรมตลอดกระบวนการผลิตและบริการ การจัดการ และการตลาด สามารถบริหารจัดการธุรกิจและบริการได้อย่างมีประสิทธิภาพและโปร่งใส โดยการสร้างและพัฒนาทักษะองค์ความรู้รอบด้านที่จำเป็นต่อการประกอบธุรกิจใหม่ยุคใหม่ที่มีการแข่งขันสูง รวมทั้งทักษะในการวิเคราะห์และใช้ประโยชน์จากข้อมูลเพื่อการวางแผนธุรกิจและสามารถบริหารจัดการความเสี่ยงทางธุรกิจได้ ไปพร้อมกับการวางรากฐานการศึกษาทั้งในระบบและนอกระบบให้กับเยาวชนรุ่นใหม่มีทักษะและจิตวิญญาณในการประกอบการพร้อมทั้งการส่งเสริมผู้ประกอบการในการสร้างนวัตกรรม เพื่อสร้างความแตกต่างของสินค้าและบริการ และนำไปสู่การพัฒนาต่อยอดด้านเทคโนโลยีและนวัตกรรมที่สนับสนุนการสร้างมูลค่าเพิ่มทางธุรกิจ หรืออุตสาหกรรมอนาคต ตลอดจนการผลิตที่เป็นมิตรกับสิ่งแวดล้อม รวมถึงการสร้างทักษะพื้นฐานที่จำเป็นและความถนัดที่แตกต่างและหลากหลายของแรงงาน โดยเฉพาะที่เกี่ยวข้องกับเทคโนโลยีและธุรกิจรูปแบบใหม่ในอนาคตและการสนับสนุนผู้ประกอบการในการสร้างและให้บริการที่มีคุณภาพมาตรฐานสอดคล้องกับความต้องการของผู้บริโภคและสามารถเชื่อมโยงการผลิตกับผู้ประกอบการรายใหญ่ โดยสร้างระบบและกลไกที่ทำให้เกิดความเชื่อมโยงของห่วงโซ่มูลค่าเพื่อเพิ่มประสิทธิภาพในการบริหารจัดการการผลิต การขนส่งและโลจิสติกส์เพื่อลดต้นทุนและให้ผลผลิตออกสู่ตลาดอย่างสม่ำเสมอ และการส่งเสริมการรวมกลุ่มให้เกิดคลัสเตอร์ที่เข้มแข็งผู้ประกอบการสามารถเกี่ยวพันและเชื่อมโยงกันทั้งในแนวตั้งและแนวนอน

เพื่อเพิ่มอำนาจการต่อรองในตลาดที่สูงขึ้น และลดต้นทุนการผลิตลง โดยการพัฒนาความเชี่ยวชาญเฉพาะด้านในกลุ่มของตน

๕.๒ สร้างโอกาสเข้าถึงบริการทางการเงิน ส่งเสริมการเข้าถึงบริการทางการเงินของผู้ประกอบการ โดยการจัดหาแหล่งเงินทุนและสนับสนุนให้มีช่องทางทางการเงินที่หลากหลายและน่าเชื่อถือ การพัฒนาผลิตภัณฑ์ทางการเงินและการบริหารความเสี่ยง เพื่อตอบสนองความต้องการที่เหมาะสมกับแต่ละกลุ่มการที่ทุกภาคส่วนสามารถเข้าถึงบริการทางการเงินด้วยต้นทุนที่เหมาะสม โดยนำเทคโนโลยีและนวัตกรรมมาช่วยเพิ่มความสะดวกรวดเร็วในการเข้าถึงแหล่งเงินทุน การพัฒนาระบบประเมินมูลค่าทรัพย์สินในรูปแบบต่างๆเพื่อใช้เป็นหลักประกันทางการเงินขอสินเชื่อของผู้ประกอบการ และการมีระบบการประเมินความน่าเชื่อถือทางเครดิต และระบบการรู้จักลูกค้าที่สะดวกมากขึ้น โดยใช้ประโยชน์จากข้อมูลทั้งด้านการเงินและที่ไม่ใช่การเงินเพื่อเป็นข้อมูลบ่งชี้สถานะและประวัติด้านเครดิตประกอบการพิจารณาของสถาบันการเงินหรือตลาดทุน

๕.๓ สร้างโอกาสเข้าถึงตลาด สนับสนุนและสร้างโอกาสให้ผู้ประกอบการสามารถเข้าสู่ตลาดทั้งในและต่างประเทศตามระดับศักยภาพการประกอบการ โดยการสนับสนุนผู้ประกอบการให้มีอัตลักษณ์และแบรนด์ที่โดดเด่น รวมทั้งพัฒนาบรรจุภัณฑ์สินค้าที่มีคุณภาพและมีความแตกต่าง เพื่อส่งเสริมการเข้าถึงตลาดต่างๆ โดยเฉพาะอย่างยิ่งในตลาดต่างประเทศรวมทั้งแพลตฟอร์มในการแสดงผลงานของธุรกิจสร้างสรรค์ การให้ความสำคัญกับการผลิตโดยใช้ตลาดนำที่คำนึงถึงความต้องการของตลาดโดยเฉพาะตลาดที่มีมูลค่าสูง การสนับสนุนช่องทางทางการตลาดและการชำระเงินรูปแบบใหม่ โดยการสร้างตลาดออนไลน์ แอปพลิเคชัน และช่องทางใหม่รองรับไลฟ์สไตล์ของคนในอนาคต การสร้างโอกาสให้ผู้ประกอบการสามารถเข้าถึงตลาด จัดซื้อจัดจ้างภาครัฐได้มากขึ้น และการพัฒนาศูนย์กระจายสินค้าที่มีมาตรฐานในทุกภูมิภาคของไทย และพัฒนานวัตกรรมกระจายสินค้าโดยการพัฒนากระบวนการให้ทันสมัยด้วยระบบเทคโนโลยีสารสนเทศ เพื่อรองรับการเติบโตของอุตสาหกรรมและธุรกิจในอนาคต

๕.๔ สร้างโอกาสเข้าถึงข้อมูล อนาคตของโลกไร้พรมแดนคือการแข่งขันบนฐานข้อมูลจึงต้องสร้างโอกาสให้ผู้ประกอบการสามารถเข้าถึงข้อมูลข่าวสารที่จำเป็นและเป็นข้อมูลที่ทันสมัยเพื่อการวางแผนธุรกิจ โดยการสร้างโอกาสให้ผู้ประกอบการสามารถเข้าถึงและใช้ประโยชน์จากเทคโนโลยีและฐานข้อมูลขนาดใหญ่ผ่านระบบออนไลน์ เพื่อต่อยอดพัฒนาธุรกิจเดิมและสร้างธุรกิจใหม่ การสร้างและพัฒนาศูนย์บริการข้อมูล ผู้ประกอบการเพื่อเป็นช่องทางหลักในการให้ข้อมูลและคำปรึกษาแก่ผู้ประกอบการ และเป็นแหล่งรวมที่ปรึกษาทางธุรกิจ การพัฒนาระบบฐานข้อมูลและสร้างระบบเชื่อมโยงข้อมูลระหว่างหน่วยงานภาครัฐให้มีมาตรฐานเดียวกัน รวมถึงฐานข้อมูลความรู้วิจัยและนวัตกรรม โดยเป็นข้อมูลที่มีความทันสมัย บูรณาการและต่อเนื่องเพื่อประโยชน์ในการสืบค้นต่อยอดในทุกๆ ด้าน และการกำหนดนโยบายที่เหมาะสมต่อการพัฒนาผู้ประกอบการ การสนับสนุนการสร้างและพัฒนาแพลตฟอร์มกลาง ทั้งในด้านการผลิต การบริหารจัดการ การตลาด ที่ผู้ประกอบการสามารถเข้าถึงและใช้ประโยชน์ร่วมกันในการวางแผนธุรกิจในอนาคต เพื่อลดต้นทุนของทั้งภาครัฐและเอกชน และการสนับสนุนให้เกิดพื้นที่ทำงานร่วม สำหรับผู้ประกอบการเพื่อลดต้นทุนและเป็นแหล่งแลกเปลี่ยนนวัตกรรมและเชื่อมต่อกิจกรรมระหว่างกันอีกทางหนึ่ง

๕.๕ ปรับบทบาทและโอกาสการเข้าถึงบริการภาครัฐ ในการพัฒนาและบูรณาการทั่วโลก ภาครัฐเพื่อเพิ่มประสิทธิภาพในการส่งเสริมและพัฒนาผู้ประกอบการให้สามารถแข่งขันได้อย่างยั่งยืน

โดยเน้นประเด็นการเริ่มต้นธุรกิจ การขออนุญาตต่าง ๆ การจดทะเบียนทรัพย์สิน กระบวนการขอและได้รับ สิทธิในการคุ้มครองผู้ลงทุน การชำระภาษี และการค้าระหว่างประเทศ รวมทั้งการพัฒนาระบบคุณภาพของชาติ ทั้งระบบมาตรฐานผลิตภัณฑ์ ระบบมาตรฐานวิชาชีพ และระบบรับรองคุณภาพ ให้มีประสิทธิภาพรองรับภาคการผลิตและบริการ รวมทั้งการสร้างและพัฒนาโครงสร้างพื้นฐานด้านมาตรฐานสินค้า ศูนย์บริการในระดับสากลโดยให้ภาคเอกชนเข้ามามีบทบาทในการดำเนินงานร่วมกันระหว่างภาครัฐ และบริการในระดัปลีกให้ภาคเอกชนเข้ามาเป็นอิสระ โดยบูรณาการการทำงานร่วมกันระหว่างภาครัฐ เอกชน สถาบันการศึกษาและสถาบันวิชาการ และพัฒนาศูนย์การเรียนรู้และให้คำปรึกษาทางด้านเทคโนโลยี และนวัตกรรมของภาคการผลิตและบริการ ทั้งในระดับกลางและชุมชน พร้อมทั้งส่งเสริมการจัดกาและพัฒนาบุคลากรทางเทคโนโลยีขั้นสูงให้มีประสิทธิภาพและมีความคล่องตัวในการปฏิบัติงาน และการส่งเสริม และสนับสนุนให้ผู้ประกอบการทำธุรกิจอย่างเกื้อหนุนกันระหว่างผู้ประกอบการที่มีขนาดและศักยภาพต่างกัน โดยมีระบบจูงใจให้เกิดการถ่ายทอดเทคโนโลยีและการพัฒนาร่วมกัน ตลอดจนผลักดันการเจรจาจัดทำความตกลงทางการค้าและความร่วมมือระหว่างประเทศ เพื่อสร้างโอกาสทางเศรษฐกิจ

๓. ยุทธศาสตร์ชาติด้านการพัฒนาและเสริมสร้างศักยภาพทรัพยากรมนุษย์

เป้าหมาย

๑. คนไทยเป็นคนที่ คนเก่ง มีคุณภาพ พร้อมสำหรับวิถีชีวิตในศตวรรษที่ ๒๑
๒. สังคมไทยมีสภาพแวดล้อมที่เอื้อและสนับสนุนต่อการพัฒนาคนตลอดช่วงชีวิต

ตัวชี้วัด

๑. การพัฒนาคุณภาพชีวิต สุขภาวะ และความเป็นอยู่ที่ดีของคนไทย
๒. ผลสัมฤทธิ์ทางการศึกษาและการเรียนรู้ตลอดชีวิต
๓. การพัฒนาสังคมและครอบครัวไทย

ประเด็นยุทธศาสตร์ชาติด้านการพัฒนาและเสริมสร้างศักยภาพทรัพยากรมนุษย์

๑. การปรับเปลี่ยนค่านิยมและวัฒนธรรม มุ่งเน้นให้สถาบันทางสังคมร่วมปลูกฝังค่านิยมวัฒนธรรมที่พึงประสงค์ โดยบูรณาการร่วมระหว่าง “ครอบครัว ชุมชน ศาสนา การศึกษา และสื่อ” ในการหล่อหลอมคนไทยให้มีคุณธรรม จริยธรรม ในลักษณะที่เป็น “วิถี” การดำเนินชีวิต

๑.๑ การปลูกฝังค่านิยมและวัฒนธรรมผ่านการศึกษา โดยส่งเสริมให้ครอบครัว มีความอบอุ่น ดำเนินชีวิตโดยยึดมั่นในคุณธรรม จริยธรรม มัชยัสน์ อดออม ซื่อสัตย์ และแนวปรัชญาของ เศรษฐกิจพอเพียง มีการจัดกิจกรรมที่ช่วยเสริมสร้างคุณลักษณะดังกล่าว รวมทั้งการพัฒนาพ่อแม่ให้เป็น แบบอย่างที่ดีในการดำเนินชีวิต

๑.๒ การบูรณาการเรื่องความซื่อสัตย์ วินัย คุณธรรม จริยธรรม ในการจัดการเรียนการสอน ในสถานศึกษา โดยให้สถานศึกษาสอดแทรกการปลูกฝังคุณธรรม จริยธรรม และการมีจิตสาธารณะเข้าไปใน ทุกสาขาวิชาและในทุกกิจกรรม รวมทั้งปรับสภาพแวดล้อมทั้งภายในและภายนอกสถานศึกษาให้เอื้อต่อการมี คุณธรรม จริยธรรม และจิตสาธารณะ รวมถึงการรักษาขนบธรรมเนียมและประเพณีอันดีงาม

๑.๓ การสร้างความรู้ความเข้าใจในสถาบันทางศาสนา เพื่อเผยแพร่หลักคำสอนที่ค้ำจุนให้แก่ประชาชน โดยพัฒนาผู้เผยแพร่ศาสนาให้ประพฤติปฏิบัติตัวเป็นแบบอย่างตาม คำสอนที่ถูกต้องของแต่ละศาสนารวมทั้งมีการเผยแพร่หลักธรรมคำสอนทางศาสนาที่สอดคล้องกับการดำเนินชีวิตที่เข้าใจง่าย และสามารถนำไปปฏิบัติได้จริง

๑.๔ การปลูกฝังค่านิยมและวัฒนธรรมโดยใช้ชุมชนเป็นฐาน โดยการพัฒนาผู้นำชุมชนให้ป็นต้นแบบของการมีคุณธรรมจริยธรรม การสร้างความเข้มแข็งให้ชุมชนในการจัดกิจกรรมสาธารณประโยชน์ การจัดระเบียบสังคม และการนำเยาวชนเข้ามามีส่วนร่วมในการทำกิจกรรม รวมถึงการลงโทษผู้ละเมิดบรรทัดฐานที่ดีทางสังคม

๑.๕ การสร้างค่านิยมและวัฒนธรรมที่พึงประสงค์จากภาคธุรกิจ โดยกระตุ้นให้ภาคธุรกิจมีการบริหารจัดการอย่างมีธรรมาภิบาล พัฒนาสร้างความรู้สึกรับผิดชอบต่อสังคมของคนทุกคนในบริษัททั้งพนักงานและลูกค้า ปรับเปลี่ยนทัศนคติการคำนวณผลตอบแทนให้คำนึงถึงต้นทุนทางสังคม ส่งเสริมการจัดกิจกรรมเพื่อตอบสนองสังคม รวมทั้งกระตุ้นให้เกิดการประกอบธุรกิจเพื่อสังคม

๑.๖ การใช้สื่อและสื่อสารมวลชนในการปลูกฝังค่านิยมและวัฒนธรรมของคนในสังคมโดยส่งเสริมให้สื่อและสื่อสารมวลชนปฏิบัติตามจรรยาบรรณสื่ออย่างเคร่งครัด การจัดเวลาและพื้นที่ออกอากาศให้แก่สื่อสร้างสรรค์ ในช่วงเวลาที่มีผู้ชมมากที่สุด รวมทั้งการส่งเสริมการใช้สื่อออนไลน์และเครือข่ายสังคมออนไลน์อย่างสร้างสรรค์ นำเสนอตัวอย่างของการมีคุณธรรม จริยธรรม และการมีจิตสาธารณะ เพื่อปลูกฝังคุณธรรม จริยธรรม และค่านิยมที่พึงประสงค์

๑.๗ การส่งเสริมให้คนไทยมีจิตสาธารณะและมีความรับผิดชอบต่อส่วนรวม โดยสร้างความตระหนักให้ประชาชนรู้จักหน้าที่ของตนเอง การตรงต่อเวลา การยอมรับความหลากหลาย เห็นคุณค่าและความสำคัญในการประกอบสัมมาอาชีพหรือมีงานทำ เน้นการพึ่งพาตนเอง และมีความรับผิดชอบต่อสังคมและต่อผู้อื่น และเป็นพลเมืองที่ดี และส่งเสริมให้มีวัฒนธรรมการทำงานเพื่อส่วนรวม สนับสนุน ส่งเสริมเป้าหมายของประเทศและยุทธศาสตร์ชาติ

๒. การพัฒนาศักยภาพคนตลอดช่วงชีวิต มุ่งเน้นการพัฒนาคนเชิงคุณภาพในทุกช่วงวัยตั้งแต่ช่วงการตั้งครรภ์ปฐมวัย วัยเด็ก วัยรุ่น วัยเรียน วัยผู้ใหญ่ วัยสูงอายุ และวัยผู้สูงอายุ เพื่อสร้างทรัพยากรมนุษย์ที่มีศักยภาพ มีทักษะความรู้ เป็นคนดี มีวินัย เรียนรู้ได้ด้วยตนเองในทุกช่วงวัย มีความรอบรู้ทางการเงิน มีความสามารถในการวางแผนชีวิตและการวางแผนทางการเงินที่เหมาะสมในแต่ละช่วงวัย และสามารถใช้ในการดำรงชีวิตได้อย่างมีคุณค่า รวมถึงการพัฒนาและปรับทัศนคติให้คนทุกช่วงวัยที่เคยกระทำผิดได้กลับมาใช้ชีวิตในสังคมได้อย่างสงบสุขและเป็นกำลังสำคัญในการพัฒนาประเทศ

๒.๑ ช่วงการตั้งครรภ์/ปฐมวัย เน้นการเตรียมความพร้อมให้แก่พ่อแม่ก่อนการตั้งครรภ์ ส่งเสริมอนามัยแม่และเด็กตั้งแต่เริ่มตั้งครรภ์ ส่งเสริมการเกิดอย่างมีคุณภาพ สนับสนุนการเลี้ยงลูกด้วยนมแม่ การส่งเสริมการให้สารอาหารที่จำเป็นต่อสมองเด็ก และให้มีการลงทุนเพื่อการพัฒนาเด็กปฐมวัยให้มีความสามารถที่สมวัยในทุกด้าน

๒.๒ ช่วงวัยเรียน/วัยรุ่น ปฐมวัยความเป็นคนดี มีวินัย พัฒนาการทักษะความสามารถการเรียนรู้ ที่สอดคล้องกับทักษะในศตวรรษที่ ๒๑ โดยเฉพาะทักษะด้านความคิดวิเคราะห์ สังเคราะห์ ความสามารถในการ แก้ปัญหาที่ซับซ้อน มีภูมิคุ้มกันต่อปัญหาหรืออาการต่าง ๆ มีความคิดสร้างสรรค์ มีความสามารถในการ ทำงานร่วมกับผู้อื่น มีความยืดหยุ่นทางความคิด รวมถึงทักษะด้านภาษา ศิลปะ และความสามารถในการใช้ เทคโนโลยี และได้รับการพัฒนาเต็มตามศักยภาพสอดคล้องกับความสามารถ ความถนัดและความสนใจ รวมถึงการวางพื้นฐานการเรียนรู้เพื่อการวางแผนชีวิตและวางแผนทางการเงินที่เหมาะสมในแต่ละช่วงวัย และนำไปปฏิบัติได้ ตลอดจนการพัฒนาทักษะการเรียนรู้ที่เชื่อมโยงกับโลกการทำงาน รวมถึงทักษะอาชีพที่ สอดคล้องกับความต้องการของประเทศ มีทักษะชีวิต สามารถอยู่ร่วมกับผู้อื่นได้ภายใต้สังคมที่ เป็นพหุวัฒนธรรม

๒.๓ ช่วงวัยแรงงาน ยกกระดับศักยภาพ ทักษะ และสมรรถนะแรงงานอย่างต่อเนื่องสอดคล้อง กับความสามารถเฉพาะบุคคล และความต้องของการของตลาดแรงงาน มีการทำงานตามหลักการทำงานที่มี คุณค่าเพื่อสร้างผลดีภาพเพิ่มให้กับประเทศ มีวัฒนธรรมการทำงานที่พึงประสงค์ มีความรู้ความเข้าใจและมี ทักษะทางการเงินเพื่อให้สามารถบริหารจัดการการเงินของตนเองและครอบครัว มีการวางแผนทางการเงิน และมีการออม การรับผิดชอบต่อพ่อแม่ต่อครอบครัว มีการพัฒนาระบบการเรียนรู้ และการอำนวยความสะดวก สะดวกด้านความรู้ เพื่อพัฒนาความรู้ แรงงานฝีมือ ความชำนาญพิเศษ การเป็นผู้ประกอบการใหม่ และการพัฒนาต่อยอดความรู้ในการสร้างสรรค์งานใหม่ๆ รวมทั้งมาตรการขยายอายุการทำงาน

๒.๔ ช่วงวัยผู้สูงอายุส่งเสริมให้ผู้สูงอายุเป็นพลังในการขับเคลื่อนประเทศ ส่งเสริมให้มีการ ทำงานหลังเกษียณ ผ่านการเสริมทักษะการดำรงชีวิต ทักษะอาชีพในการหารายได้ มีงานทำที่เหมาะสมกับ ศักยภาพ มีการสร้างเสริมสุขภาพ ที่นุฟูสุขภาพ การป้องกันโรคให้แก่ผู้สูงอายุ พร้อมกับจัดสภาพแวดล้อมให้ เป็นมิตรกับผู้สูงอายุ และหลีกเลี่ยงการแข่งขันที่สอดคล้องกับความเป็นพื้นฐานในการดำรงชีวิตการมี ส่วนร่วมของผู้สูงอายุในสังคม

๓. ปฏิรูปกระบวนการเรียนรู้ที่ตอบสนองต่อการเปลี่ยนแปลงในศตวรรษที่ ๒๑ โดยมุ่งเน้นผู้เรียนให้มี ทักษะการเรียนรู้และมีใจใฝ่เรียนรู้ตลอดเวลา มีการออกแบบระบบการเรียนรู้ใหม่ การเปลี่ยนแปลงบทบาทครู การเพิ่มประสิทธิภาพระบบบริหารจัดการการศึกษา และการพัฒนาระบบการเรียนรู้ตลอดชีวิต การสร้างความ ตื่นตัวให้คนไทยตระหนักถึงบทบาท ความรับผิดชอบ และการวางตำแหน่งของประเทศไทยในภูมิภาคเอเชีย ออสเตรเลียและประชาคมโลก การวางพื้นฐานระบบรองรับการเรียนรู้โดยใช้ดิจิทัลแพลตฟอร์ม และการสร้าง ระบบการศึกษาเพื่อเป็นเลิศทางวิชาการระดับนานาชาติ

๓.๑ การปรับเปลี่ยนระบบการเรียนรู้ให้เอื้อต่อการพัฒนาทักษะสำหรับศตวรรษที่ ๒๑ โดยออกแบบกระบวนการเรียนรู้ในทุกกระดับขึ้นอย่างเป็นระบบ ตั้งแต่ระดับปฐมวัยจนถึงอุดมศึกษาที่ มุ่งเน้นการใช้ฐานความรู้และระบบคิดในลักษณะสหวิทยาการ อาทิ ความรู้ทางวิทยาศาสตร์และการตั้งคำถาม ความเข้าใจและความสามารถในการใช้เทคโนโลยี ความรู้ทางวิศวกรรมศาสตร์และการคิดเพื่อหาทางแก้ปัญหา ความรู้และทักษะทางศิลปะ และความรู้อันล้ำลึกของประวัติศาสตร์และระบบคิดของเหตุผลและการหาความสัมพันธ การพัฒนาระบบการเรียนรู้เชิงบูรณาการที่เน้นการลงมือปฏิบัติ มีการสะท้อนความคิด/หาค้นคว้าไตร่ตรอง การสร้างผู้เรียนให้สามารถทำกับการเรียนรู้ของตนเองที่ทักษะการเรียนรู้และความคิดสร้างสรรค์

ที่ผู้เรียนสามารถนำองค์ความรู้ไปใช้ในการสร้างรายได้หลายช่องทาง รวมทั้งการเรียนรู้อาชีพและทักษะชีวิต

๓.๒ การเปลี่ยนแปลงบทบาท ‘ครู’ ให้เป็นครูยุคใหม่ โดยปรับบทบาทจาก “ครูสอน” เป็น “โค้ช” หรือ “ผู้อำนวยการการเรียนรู้” ทำหน้าที่กระตุ้น สร้างแรงบันดาลใจ แนะนำ วิธีเรียนรู้ และบริหารจัดการกระบวนการเรียนรู้ ออกแบบกิจกรรมและสร้างนวัตกรรมการเรียนรู้ให้ผู้เรียน และมีบทบาทเป็นนักวิจัยพัฒนากระบวนการเรียนรู้เพื่อผลสัมฤทธิ์ของผู้เรียน รวมทั้งปรับระบบการผลิตและพัฒนาครูอย่างต่อเนือง คัดสรรผู้มีความสามารถสูงให้เข้ามาเป็นครูคุณภาพ มีระบบการพัฒนาศักยภาพและสมรรถนะครูอย่างต่อเนื่อง ครอบคลุมทั้งเงินเดือนเส้นทางการอาชีพ การสนับสนุนสื่อการสอน และสร้างเครือข่ายพัฒนาครูให้มีการแลกเปลี่ยนเรียนรู้ระหว่างกัน รวมถึงการพัฒนาครูที่มีความเชี่ยวชาญด้านการสอนมาเป็นผู้สร้างครูรุ่นใหม่ อย่างเป็นระบบ และวัดผลงานจากการพัฒนาผู้เรียนโดยตรง

๓.๓ การเพิ่มประสิทธิภาพระบบบริหารจัดการศึกษาในทุกระดับ ทุกประเภท จัดให้มีมาตรฐานขั้นต่ำของโรงเรียนในทุกระดับ จัดโครงสร้างการจัดการศึกษาเพื่อสร้างความรับผิดชอบต่อผลลัพธ์และให้เอื้อต่อการเข้าถึงการศึกษาอย่างเสมอภาค ทั้งถึง และใช้ทรัพยากรได้อย่างมีประสิทธิภาพ การยกระดับสถาบันการศึกษาในสาขาที่มีความเชี่ยวชาญสู่ความเป็นเลิศ ปฏิรูปการคลังด้านการศึกษาเพื่อเพิ่มคุณภาพและประสิทธิภาพการจัดการศึกษาโดยการจัดสรรงบประมาณตรงสู่ผู้เรียน ส่งเสริมการมีส่วนร่วมจากภาคเอกชนในการจัดการศึกษา พัฒนาระบบประกันคุณภาพการศึกษาโดยแยกออกจากระบบการประเมินและการรับรองคุณภาพที่เน้นผลลัพธ์ที่ตัวผู้เรียน รวมทั้งมีการปฏิรูประบบการสอบที่นำไปสู่การวัดผลในเชิงทักษะที่จำเป็นสำหรับศตวรรษที่ ๒๑ มากกว่าการวัดระดับความรู้ ตลอดจนมีการวิจัยและใช้เทคโนโลยีในการสร้างและจัดการความรู้ในการจัดการเรียนการสอน การจัดการศึกษาเพื่อพัฒนาทักษะอาชีพที่สอดคล้องกับบริบทพื้นที่

๓.๔ การพัฒนาระบบการเรียนรู้ตลอดชีวิต โดยเน้นการจัดระบบการศึกษาและระบบฝึกอบรมบนฐานสมรรถนะที่มีคุณภาพสูงและยืดหยุ่นผ่านการพัฒนาเทคโนโลยีต่าง ๆ อาทิ การพัฒนาการศึกษาออนไลน์แบบ เปิด การพัฒนาระบบการเรียนรู้เกี่ยวกับทักษะการรู้ดิจิทัล การมีระบบเทียบโอนประสบการณ์ระบบธนาคารหน่วยกิต มาตราการจูงใจให้คนเข้าสู่การยกระดับทักษะ การให้สถานประกอบการเพิ่มผลิตภาพแรงงานผ่านการพัฒนาความสามารถทางวิชาชีพอย่างต่อเนื่องภายใต้กรอบคุณวุฒิจีวิชาชีพ นอกจากนี้ต้องพัฒนาระบบการเรียนรู้ในชุมชนให้เข้าถึงความรู้อย่างทั่วถึง ทุกเวลา ปรับปรุงแหล่งเรียนรู้ในชุมชนให้เป็นพื้นที่เรียนรู้เชิงสร้างสรรค์และมีชีวิต รวมถึงการเรียนรู้และทบทวนทักษะพื้นฐาน ได้แก่ การอ่านออก-เขียนได้-คิดเลขเป็น โดยระดมทรัพยากรจากภาคเอกชนและภาคประชาสังคม การพัฒนาทัศนคติและแรงบันดาลใจที่อยากเรียนรู้ การสร้างนิสัยใฝ่เรียนรู้ และให้ผู้เรียนได้ตระหนักถึงสิ่งที่เกิดขึ้นรอบตัว รวมทั้งนำความรู้ไปพัฒนาต่อยอดหรือประยุกต์ใช้ในการดำเนินชีวิตได้

๓.๕ การสร้างความตื่นตัวให้คนไทยตระหนักถึงบทบาท ความรับผิดชอบ และการวางตำแหน่งของประเทศไทยในภูมิภาคเอเชียอาคเนย์และประชาคมโลก บนพื้นฐานของความเข้าใจกลุ่มศึกษาประวัติศาสตร์ ประเพณี วัฒนธรรมของไทยและพัฒนาการของประเทศเพื่อนบ้าน เพิ่มการรับรู้ของคนไทยด้านพหุวัฒนธรรม การเห็นคุณค่าและมีความอดกลืนต่อความแตกต่างทางความเชื่อ ความคิด วิถีชีวิตผ่าน

ความสามารถในการใช้ภาษาเพื่อที่บ้าน การแลกเปลี่ยนเด็ก เยาวชน และนักเรียน การฝังตัวและการทำงานระยะสั้นในประเทศเพื่อนบ้านในภูมิภาคเอเชียอาคเนย์

๓.๖ การวางพื้นฐานระบบรองรับการเรียนรู้โดยใช้ดิจิทัลแพลตฟอร์ม โดยเน้นการพัฒนาทักษะดิจิทัล ทักษะการคัดกรองความรู้ องค์ความรู้ การใช้เทคโนโลยีผสมผสานกับคุณค่าของครูไปพร้อมกัน การพัฒนาสื่อการเรียนรู้ที่มีคุณภาพที่ประชาชนสามารถเข้าถึงทรัพยากรและใช้ประโยชน์จากระบบการเรียนรู้และพัฒนาตนเองผ่านเทคโนโลยีการเรียนรู้สมัยใหม่ให้เกิดประโยชน์สูงสุด

๓.๗ การสร้างระบบการศึกษาเพื่อเป็นเลิศทางวิชาการระดับนานาชาติโดยเน้นการเสริมสร้างและพัฒนาศักยภาพสถาบันการศึกษาที่มีความเชี่ยวชาญและมีนวัตกรรมเฉพาะสาขาสู่ระดับนานาชาติ ในการให้บริการทางการศึกษา วิชาการ และการพัฒนาสมรรถนะแรงงาน ควบคู่กับการสร้างเครือข่ายความร่วมมือทางวิชาการและการแลกเปลี่ยนนักเรียน นักศึกษา และบุคลากรทางการศึกษาเพื่อสร้างความแข็งแกร่งทางวิชาการเป็นศูนย์กลาง และศูนย์ทดสอบสมรรถนะในระดับภูมิภาค

๔. การตระหนักถึงพหุปัญญาของมนุษย์ที่หลากหลาย อาทิ ภาษา ตรรกะและคณิตศาสตร์ด้านพื้นที่และและมีติ ดนตรี กีฬาและการเคลื่อนไหวของร่างกาย การจัดการตนเอง มนุษย์สัมพันธ์ รวมถึงผู้มีความสามารถอันโดดเด่นด้านใดด้านหนึ่งหรือหลายด้าน โดยการพัฒนาและรักษากลุ่มผู้มีความสามารถพิเศษของพหุปัญญาแต่ละประเภท การสร้างสภาพแวดล้อมและระบบสนับสนุนชาวไทยอาชีพบนฐานพหุปัญญาการสร้างเสริมศักยภาพผู้มีความสามารถพิเศษให้สามารถต่อยอดการประกอบอาชีพได้อย่างมั่นคง

๔.๑ การพัฒนาและส่งเสริมพหุปัญญาผ่านครอบครัว ระบบสถานศึกษา สภาพแวดล้อม รวมทั้งสื่อ ตั้งแต่ระดับปฐมวัย เพื่อสร้างเด็กและเยาวชนไทยมีการพัฒนาที่สมดุล มีทางเลือกในการใช้ศักยภาพพหุปัญญาในการดำรงชีวิต เกิดอาชีพบนฐานพหุปัญญาที่สังคมยอมรับและเห็นความสำคัญ รวมทั้งมีกลไกคัดกรองและส่งเสริมเด็กและเยาวชนที่มีความสามารถพิเศษ จัดโรงเรียน ระบบเสริมประสบการณ์การมีส่วนร่วมของภาคเอกชน ตลอดจนสร้างมาตรการจูงใจ เพื่อพัฒนาผู้มีความสามารถพิเศษผลักดันให้ประเทศไทยมีบทบาทเด่นในประชาคมโลก ทั้งด้านกีฬา ภาษาและวรรณกรรม สุนทรียศิลป์ ตลอดจนการวิจัย

๔.๒ การสร้างเส้นทางอาชีพ สภาพแวดล้อมการทำงาน และระบบสนับสนุนที่เหมาะสมสำหรับผู้มีความสามารถพิเศษผ่านกลไกต่างๆ โดยจัดให้มีโครงสร้างพื้นฐาน เครื่องมือการทำงานที่เหมาะสม การสร้างระบบเชื่อมโยงเครือข่ายวิจัยกับศูนย์ความเป็นเลิศที่มีอยู่ในปัจจุบันในรูปแบบการร่วมมือการมีกลไกการทำงานในลักษณะการรวมตัวของกลุ่มคนในหลายสาขาวิชา เพื่อรวมนักวิจัยและนักเทคโนโลยีชั้นแนวหน้าให้สามารถต่อยอดงานวิจัยที่สามารถตอบโจทย์การพัฒนาประเทศ การสร้างความร่วมมือและเชื่อมต่อกับสถาบันวิจัยอื่นๆ ทั่วโลก เพื่อสร้างความเข้มแข็งให้นักวิจัยความสูงของไทย รวมถึงการเปิดพื้นที่ในการสร้างเสริมศักยภาพผู้มีความสามารถพิเศษให้สามารถต่อยอดการประกอบอาชีพได้อย่างมั่นคง

๔.๓ การดึงดูดกลุ่มผู้เชี่ยวชาญต่างชาติและคนไทยที่มีความสามารถในต่างประเทศให้มาสร้างและพัฒนาเทคโนโลยีและนวัตกรรมให้กับประเทศ ทั้งในรูปแบบการทำงานชั่วคราวและการตามความเหมาะสมของเป้าหมายการพัฒนาประเทศไทยในช่วงระยะเวลาต่างๆ รวมถึงผู้มีความสามารถที่มีศักยภาพสูงด้านต่างๆ ถูกหลานชาวต่างชาติที่กำเนิดในประเทศไทยที่มีความสามารถพิเศษ และการรับเด็กและเยาวชนที่มี

ความสามารถพิเศษจากทั่วโลก และผู้เชี่ยวชาญที่มีศักยภาพหรือทักษะสูงในสาขาต่างๆ ที่เป็นประโยชน์ต่อการพัฒนาประเทศไทย ควบคู่กับการรักษาและส่งเสริมผู้มีความสามารถพิเศษทั้งคนไทยหรือคนต่างชาติที่กำเนิดในประเทศไทยได้แสดงศักยภาพและใช้ความสามารถในการทำประโยชน์และสร้างชื่อเสียงให้แก่ประเทศไทย

๕. การเสริมสร้างให้คนไทยมีสุขภาวะที่ดีครอบคลุมทั้งด้านกาย ใจ สติปัญญา และสังคม มุ่งเน้นการเสริมสร้างการจัดการสุขภาวะในทุกรูปแบบ ที่นำไปสู่การมีศักยภาพในการจัดการสุขภาวะที่ดีได้ด้วยตนเอง พร้อมทั้งสนับสนุนให้ทุกภาคส่วนมีส่วนร่วมในการสร้างเสริมให้คนไทยมีสุขภาวะที่ดี และมีทักษะด้านสุขภาวะที่เหมาะสม

๕.๑ การสร้างความรอบรู้ด้านสุขภาวะ โดยพัฒนาองค์ความรู้และการสื่อสารด้านสุขภาวะที่ถูกต้องและเชื่อถือได้ให้แก่ประชาชน พร้อมทั้งเฝ้าระวังและจัดการกับความรู้ด้านสุขภาวะที่ไม่ถูกต้อง จนเกิดเป็นทักษะทางปัญญาและสังคมที่เป็นการเพิ่มศักยภาพในการจัดการสุขภาวะตนเองของประชาชน อาทิ การปรับเปลี่ยนพฤติกรรมสุขภาพของตนเองให้มีความเหมาะสม และการมีกิจกรรมทางกายที่เพียงพอในการดำรงชีวิต

๕.๒ การป้องกันและควบคุมปัจจัยเสี่ยงที่คุกคามสุขภาวะ โดยผลักดันการสร้างเสริมสุขภาวะในทุกนโยบายที่ให้หน่วยงานทุกภาคส่วนมีส่วนร่วมในการรับผิดชอบต่อสุขภาวะของประชาชน เพื่อลดภัยคุกคามที่เป็นอุปสรรคต่อการพัฒนาสุขภาวะคนไทย

๕.๓ การสร้างสภาพแวดล้อมที่เอื้อต่อการมีสุขภาวะที่ดีโดยส่งเสริมให้มีการจัดสภาพแวดล้อมทางกายภาพที่เป็นมิตรต่อสุขภาพและเอื้อต่อการมีกิจกรรมสำหรับยกระดับสุขภาวะของสังคมจัดทำมาตรการทางการเงินการคลังที่สนับสนุนสินค้าที่เป็นมิตรต่อสุขภาพ สนับสนุนการพัฒนาเทคโนโลยีและนวัตกรรมที่ช่วยในการเสริมการมีสุขภาวะ รวมทั้งกำหนดให้มีการประเมินผลกระทบด้านสุขภาพโดยชุมชนและภาคประชาชนก่อนการดำเนินโครงการที่อาจกระทบต่อระดับสุขภาวะ

๕.๔ การพัฒนาระบบบริการสุขภาพที่ทันสมัยสนับสนุนการสร้างสุขภาวะที่ดีโดยนำเทคโนโลยีและนวัตกรรมสมัยใหม่มาใช้ในการสร้างความเลิศทางด้านบริการทางการแพทย์และสุขภาพแบบครบวงจรและทันสมัย ที่รวมไปถึงการพัฒนาปัญญาประดิษฐ์ในการให้คำปรึกษา วินิจฉัย และพยากรณ์การเกิดโรคล่วงหน้า การพัฒนาระบบการดูแลสุขภาพทางไกลให้มีความหลากหลาย เข้าถึงง่าย เพื่อเป็นการแก้ไขปัญหาคาดการณ์ทางการแพทย์ที่มีความเชี่ยวชาญในพื้นที่ห่างไกล มีการเชื่อมโยงผลิตภัณฑ์เข้ากับอินเทอร์เน็ตทางด้านสุขภาพ และจัดให้มีระบบการเก็บข้อมูลสุขภาพของประชาชนตลอดช่วงชีวิตให้มีประสิทธิภาพ โดยอยู่บนพื้นฐานความยั่งยืนทางการคลัง รวมถึงการปฏิรูประบบการเก็บภาษีและรายจ่ายเพื่อให้บริการด้านสุขภาพ ตลอดจนการปฏิรูประบบหลักประกันสุขภาพในการสร้างสุขภาวะที่ดีให้กับประชาชนทุกช่วงวัยอย่างมีประสิทธิภาพ พอเพียง เป็นธรรม และยั่งยืน

๕.๕ การส่งเสริมให้ชุมชนเป็นฐานในการสร้างสุขภาวะที่ดีในทุกพื้นที่ โดยให้ชุมชนเป็นแหล่งปมเพาะจิตสำนึกการมีสุขภาพดีของประชาชน ผ่านการจัดการความรู้ด้านสุขภาพที่เป็นประโยชน์ และสนับสนุนให้มีการแลกเปลี่ยนเรียนรู้ การสร้างสุขภาวะที่พึงประสงค์ระหว่างกัน โดยรัฐจะทำหน้าที่เป็นผู้อำนวยความสะดวกที่สำคัญในการอำนวยความสะดวกให้ชุมชนสามารถสร้างการมีสุขภาวะดีของตนเองได้ เพื่อให้ชุมชนเป็นพื้นที่สำคัญในการจัดการสุขภาวะของแต่ละพื้นที่

๖. การสร้างสภาพแวดล้อมที่เอื้อต่อการพัฒนาและเสริมสร้างศักยภาพทรัพยากรมนุษย์ มุ่งเน้นการสร้างความรู้ที่มีสุขของครอบครัวไทย การส่งเสริมบทบาทในการมีส่วนร่วมของภาครัฐ ภาคเอกชน ครอบครัวและชุมชนในการพัฒนาทรัพยากรมนุษย์ การปลูกฝังและพัฒนาทักษะนอกห้องเรียน และการพัฒนา ระบบฐานข้อมูลเพื่อการพัฒนาศักยภาพมนุษย์

๖.๑ การสร้างความอยู่ดีมีสุขของครอบครัวไทย โดยส่งเสริมการเกิดอย่างมีคุณภาพที่มีพัฒนาการสมวัย พัฒนากิจกรรมชีวิตและการเรียนรู้ การทำงานและการดำรงชีวิตอย่างมีคุณภาพของประชากรแต่ละช่วงวัย โดยเริ่มจากการสร้างและพัฒนาศูนย์ที่มีคุณภาพ เพื่อส่งเสริมการเกิดที่มีคุณภาพในกลุ่มประชากรวัยเจริญพันธุ์ทุกกลุ่มให้มีประชากรที่มีคุณภาพ รวมถึงการสร้างครอบครัวที่เหมาะสมกับโลกในศตวรรษที่ ๒๑ โดยส่งเสริมความรู้ในการวางแผนชีวิตที่เหมาะสมกับค่านิยมของคนรุ่นใหม่ และการจัดกิจกรรมที่เหมาะสมบนฐานความรู้ทางวิชาการตั้งแต่ช่วงตั้งครรภ์และถึงช่วงอายุต่างๆ โดยให้ทุกภาคส่วนในสังคมเข้ามามีส่วนร่วมทั้งการพัฒนาสภาพแวดล้อมที่เอื้อต่อการสร้างครอบครัวอย่างเข้มแข็ง โดยเน้นการส่งเสริมการเกื้อกูลกันของคนทุกวัยในครอบครัวในการดูแลสมาชิกในครอบครัว การส่งเสริมนโยบายการสร้างความสัมพันธ์ระหว่างชีวิตและการทำงาน การส่งเสริมสนับสนุนภาคเอกชน สถานประกอบการจัดบริการที่ส่งเสริมและพัฒนาศักยภาพทรัพยากรมนุษย์และสนับสนุนครอบครัวในการเลี้ยงดูบุตรและการดูแลสุขภาพ การสนับสนุนบทบาทของชุมชนองค์กรปกครองส่วนท้องถิ่นในการเข้ามาเสริมสร้างความเข้มแข็งของครอบครัว รวมทั้งปรับปรุงกฎหมายกำหนดบทบาทและจัดสรรทรัพยากรให้องค์กรปกครองส่วนท้องถิ่นในการเสริมพลังครอบครัว ควบคู่กับการปฏิรูปสื่อให้มีบทบาทในเชิงสร้างสรรค์ในการให้ความรู้ต่อการพัฒนาและเสริมสร้างความเข้มแข็งครอบครัว

๖.๒ การส่งเสริมบทบาทการมีส่วนร่วมของภาครัฐ ภาคเอกชน องค์กรปกครองส่วนท้องถิ่น ครอบครัวและชุมชนในการพัฒนาทรัพยากรมนุษย์ เข้ามามีส่วนร่วมในการสร้างบรรทัดฐานที่ดีในสังคม การสร้างกระบวนการเรียนรู้และพัฒนาทักษะของประชากรให้สอดคล้องกับความเปลี่ยนแปลงของโลกในอนาคต สร้างความตระหนักรู้ถึงความสำคัญของการพัฒนาตนเองและการมีส่วนร่วมในการแก้ปัญหาและพัฒนาสังคม รวมทั้งสนับสนุนด้านวิชาการและสร้างนวัตกรรมที่สนับสนุนการพัฒนาและเสริมสร้างศักยภาพคน

๖.๓ การปลูกฝังและพัฒนากิจกรรมนอกห้องเรียน โดยเน้นให้พ่อแม่มีวัฒนธรรมที่ปลูกฝังให้ลูกเพิ่มพูนทักษะการเรียนรู้ชีวิต ดนตรี กีฬา ศิลปะ รวมทั้งส่งเสริมให้ทุกภาคส่วน เปิดพื้นที่แห่งการเรียนรู้และจัดกระบวนการเรียนรู้ที่หลากหลายและเหมาะสม เอื้อแก่ครอบครัวทุกลักษณะ รวมถึงจัดให้มีพื้นที่ในการจัดกิจกรรมสาธารณะให้เป็นศูนย์รวมแห่งการถ่ายทอดและแลกเปลี่ยนประสบการณ์การเรียนรู้ร่วมกันเพื่อส่งเสริมการใช้เวลาอย่างสร้างสรรค์และมีคุณภาพ ตลอดจนการพัฒนาระบบเทคโนโลยีสารสนเทศที่มีคุณภาพ และสามารถเข้าถึงได้ง่าย

๖.๔ การพัฒนาระบบฐานข้อมูลเพื่อการพัฒนาทรัพยากรมนุษย์ ที่มีความเชื่อมโยงและบูรณาการข้อมูลด้านการพัฒนาทรัพยากรมนุษย์ระหว่างกระทรวง หน่วยงานที่เกี่ยวข้อง โดยการเชื่อมโยงข้อมูลรายบุคคลที่เกี่ยวข้องกับการศึกษา การพัฒนาตนเอง สุขภาพและการพัฒนาอาชีพในตลอดช่วงชีวิตเพื่อเสริมและสร้างศักยภาพของการดำเนินงานการพัฒนาทรัพยากรมนุษย์ตามพันธกิจของแต่ละกระทรวงให้มีความเข้มแข็งและตอบสนองต่อโจทย์ประเทศ เป็นฐานข้อมูลการพัฒนาทรัพยากรมนุษย์ของประเทศไทยที่มีประสิทธิภาพและประสิทธิผล สามารถประเมินจุดอ่อน จุดแข็ง และศักยภาพบุคคลของประเทศ นำไปสู่การตัดสินใจระดับ

นโยบายและปฏิบัติ เพื่อพัฒนาคนไทยอย่างมีทิศทางและสอดคล้องกับการพัฒนาประเทศไทยในอนาคต รวมถึงข้อมูลพื้นฐานการผลิตกำลังแรงงานที่มีทักษะตรงต่อความต้องการของตลาดงานในอนาคตและใช้ประกอบการตัดสินใจในการศึกษาต่อ ฐานการคลังสมองเพื่อรวบรวมผู้สูงอายุที่มีความรู้ ประสบการณ์ และทักษะ เพื่อถ่ายทอดความรู้ ประสบการณ์ และทักษะ ให้เกิดประโยชน์ต่อประเทศชาติ

๗. การเสริมสร้างศักยภาพการกีฬาในการสร้างคุณค่าทางสังคมและพัฒนาประเทศ โดยมุ่งส่งเสริมการใช้กิจกรรมนันทนาการและกีฬาเป็นเครื่องมือในการเสริมสร้างสุขภาพของประชาชนอย่างครบวงจร และมีคุณภาพมาตรฐาน การสร้างนิสัยรักกีฬาและมีน้ำใจเป็นนักกีฬา และการใช้กีฬาและนันทนาการในการพัฒนาจิตใจ สร้างความภาคภูมิใจของคนในชาติ หล่อหลอมการเป็นพลเมืองที่พัฒนาคุณภาพชีวิต รวมทั้งการพัฒนาทักษะด้านกีฬาสู่ความเป็นเลิศและกีฬาเพื่อการอาชีพในระดับนานาชาติในการสร้างชื่อเสียงและเกียรติภูมิของประเทศชาติเพื่อรองรับอุตสาหกรรมกีฬา

๗.๑ การส่งเสริมการออกกำลังกายและกีฬาขั้นพื้นฐานให้กลายเป็นวิถีชีวิตโดยส่งเสริมให้เด็ก เยาวชน ประชาชนทั่วไป บุคคลกลุ่มพิเศษ และผู้ด้อยโอกาส มีความรู้ความเข้าใจที่ถูกต้องเกี่ยวกับการออกกำลังกาย การปฐมพยาบาลเบื้องต้น และการเล่นกีฬาบางชนิดที่มีความจำเป็นต่อทักษะในการดำรงชีวิต รวมทั้งการมีอิสระในการประกอบกิจกรรมนันทนาการตามความถนัดหรือความสนใจเฉพาะบุคคลและปฏิบัติอย่างต่อเนื่องจนกลายเป็นวิถีชีวิต เพื่อพัฒนาจิตใจ สร้างความสัมพันธ์อันดี หล่อหลอมจิตวิญญาณและการเป็นพลเมืองดี

๗.๒ การส่งเสริมให้ประชาชนมีส่วนร่วมในกิจกรรมออกกำลังกาย กีฬาและนันทนาการ โดยเน้นการจัดกิจกรรมกีฬา สร้างโอกาสและสนับสนุนการมีส่วนร่วมในกิจกรรมกีฬาอย่างต่อเนื่อง การปลูกฝังให้มีความกระตือรือร้นในการเล่นกีฬา มีระเบียบวินัย รู้แพ้ รู้ชนะ รู้อภัย และรู้จักการขอโทษ รวมถึงการพัฒนาบุคลากรและโครงสร้างพื้นฐาน ด้านอุปกรณ์ สถานที่ และสิ่งอำนวยความสะดวกทางกีฬา และนันทนาการที่มีคุณภาพและมาตรฐานสอดคล้องกับความต้องการและเหมาะสมกับประชาชนทุกกลุ่มทุกเพศ ทุกวัย

๗.๓ การส่งเสริมการกีฬาเพื่อพัฒนาสู่ระดับอาชีพ โดยมุ่งการสร้างและพัฒนานักกีฬาของชาติ การเห็นหานักกีฬาที่มีความสามารถ สร้างพื้นที่และโอกาสในการแข่งขันแสดงศักยภาพ ด้านกีฬา นันทนาการ และวิทยาศาสตร์การกีฬา การส่งเสริมการจัดกีฬาระดับนานาชาติ และสร้างแรงบันดาลใจในการต่อยอดความสำเร็จจากความเป็นเลิศสู่การประกอบอาชีพและมีเส้นทางอาชีพที่มั่นคง ควบคู่กับส่งเสริมสนับสนุนงานวิจัยและนวัตกรรมด้านการศึกษา นันทนาการ และวิทยาศาสตร์การกีฬา การจัดการความรู้ และพัฒนาระบบฐานข้อมูล เพื่อนำมาใช้ส่งเสริมและสนับสนุนกีฬาเพื่อความ เป็นเลิศ กีฬาเพื่อการอาชีพ และนันทนาการเชิงพาณิชย์

๗.๔ การพัฒนาบุคลากรด้านการศึกษาและนันทนาการเพื่อรองรับการเติบโตของอุตสาหกรรมกีฬา โดยมุ่งสร้างและพัฒนาบุคลากรด้านการศึกษาและนันทนาการทั้งครูหรือผู้สอนกีฬา ผู้ตัดสินกีฬานักวิทยาศาสตร์การกีฬา ผู้บริหารการกีฬา อาสาสมัครกีฬา ตลอดจนผู้ที่เกี่ยวข้องต่างๆ อย่างเป็นระบบ และมีมาตรฐาน สามารถถ่ายทอดความรู้ให้เด็ก เยาวชน ประชาชน ที่เข้าไป บุคคลกลุ่มพิเศษ และผู้ด้อยโอกาสได้อย่างถูกต้อง และสามารถถ่ายทอดศักยภาพในการพัฒนาเป็นบุคลากรทางการกีฬาและนันทนาการที่มีมาตรฐานของประเทศ รวมทั้งสนับสนุนและเสริมศักยภาพรองรับการเติบโตของอุตสาหกรรมกีฬา

และสนับสนุนการและการพัฒนาให้เป็นศูนย์กลางการลงทุนและฐานการผลิตด้านอุตสาหกรรมกีฬาของภูมิภาค เอเชียควบคู่กับการพัฒนาการท่องเที่ยวเชิงกีฬาและนันทนาการ การสนับสนุนและส่งเสริมผลิตภัณฑ์บุคลากร และการพัฒนานวัตกรรมที่สนับสนุนอุตสาหกรรมกีฬาและนันทนาการ ตลอดจนมีมาตรการส่งเสริม และสนับสนุนผู้ประกอบการกีฬาและนันทนาการ และธุรกิจที่เกี่ยวข้อง

๔. ยุทธศาสตร์ชาติด้านการสร้างโอกาสและความเสมอภาคทางสังคม

เป้าหมาย

๑. สร้างความเป็นธรรม และลดความเหลื่อมล้ำในทุกมิติ
 ๒. กระจายศูนย์กลางความเจริญทางเศรษฐกิจและสังคม เพิ่มโอกาสให้ทุกภาคส่วนเข้ามาเป็นกำลังของการพัฒนาประเทศในทุกระดับ
 ๓. เพิ่มขีดความสามารถของชุมชนท้องถิ่นในการพัฒนา การพึ่งตนเองและการจัดการตนเองเพื่อสร้างสังคมคุณภาพ
- ตัวชี้วัด
๑. ความแตกต่างของรายได้และการเข้าถึงบริการภาครัฐระหว่างกลุ่มประชากร
 ๒. ความก้าวหน้าของการพัฒนาคน
 ๓. ความก้าวหน้าในการพัฒนาจังหวัดในการเป็นศูนย์กลางความเจริญทางเศรษฐกิจสังคมและ เทคโนโลยี
 ๔. คุณภาพชีวิตของประชากรสูงอายุ

ประเด็นยุทธศาสตร์ชาติด้านการสร้างโอกาสและความเสมอภาคทางสังคม

๑. การลดความเหลื่อมล้ำ สร้างความเป็นธรรมในทุกมิติ

๑.๑ ปรับโครงสร้างเศรษฐกิจฐานราก พัฒนาการเกษตรให้เหมาะสมกับศักยภาพของเกษตรกร ฐานทรัพยากรและบริบทของพื้นที่และชุมชนท้องถิ่น โดยเน้นระบบการจัดการตนเองของเกษตรกร และการมีกลไกขับเคลื่อนเศรษฐกิจฐานราก เพื่อให้เกษตรกรเข้าถึงฐานทรัพยากร การวิจัย ความรู้ ทั้งทางด้านเทคโนโลยีและนวัตกรรมเพื่อพัฒนาการผลิตและบริการระดับเป็นผู้ประกอบการตลอดห่วงโซ่คุณค่า และเพิ่มช่องทางตลาดและเชื่อมโยงการค้าด้วยเครือข่ายพันธมิตรและวิสาหกิจเพื่อสังคม กำหนดนโยบาย และกติกาเพื่อเพิ่มโอกาสของเกษตรกร พัฒนาเศรษฐกิจและสังคมฐานความหลากหลายชีวภาพ และภูมิปัญญาท้องถิ่น รวมถึงส่งเสริมการผลิตแปรรูปสินค้าให้มีเอกลักษณ์ และการจัดการในภาคบริการ ที่เชื่อมโยงกับฐานทรัพยากรของชุมชนเพื่อยกระดับเกษตรกรสู่การเป็นผู้ประกอบการธุรกิจขนาดกลาง และขนาดย่อมในภาคการเกษตร

- ๑.๒ ปฏิรูประบบภาษีและการคุ้มครองผู้บริโภค โดยกำหนดมาตรการเพื่อสร้างความเสมอภาคที่สำคัญ การพัฒนาเทคโนโลยีเพื่อเพิ่มความเสมอภาคในการจัดเก็บภาษีและพัฒนาระบบข้อมูลการทำธุรกรรมทางการเงินของประชาชนและภาคธุรกิจ กำหนดเป้าหมายการจัดเก็บภาษี และค่าธรรมเนียม เพื่อนำไปใช้ในการจัดบริการที่ชัดเจน ตลอดจนการคุ้มครองผู้บริโภค โดยเน้นการแก้ไขกฎหมายที่ไม่เป็นธรรม ปรับปรุงระบบและกลไกในการคุ้มครองผู้บริโภค สนับสนุนองค์การของผู้บริโภคให้มีความเข้มแข็ง ป้องกันการ

ละเมิดสิทธิผู้บริโภคและอำนวยความสะดวกแก่ผู้บริโภค สนับสนุนการบริโภคอย่างยั่งยืน และส่งเสริมให้องค์กรปกครองส่วนท้องถิ่นมีบทบาทในการคุ้มครองผู้บริโภคได้อย่างเป็นรูปธรรม

๑.๓ กระจายการถือครองที่ดินและการเข้าถึงทรัพยากร โดยแก้ไขปัญหาค่าเช่าแห่งระหว่างเขตพื้นที่ป่าที่ซ้อนพื้นที่ทำกินของประชาชน คุ้มครองสิทธิชุมชนในการเข้าใช้ประโยชน์ที่ดิน กำหนดมาตรการเพื่อให้เกิดการใช้ประโยชน์ที่ดินที่มีกรรมสิทธิ์อย่างเป็นธรรม และกระจายการถือครองที่ดินในขนาดที่เหมาะสมต่อการประกอบอาชีพเพื่อให้เกิดความเป็นธรรมในการถือครองที่ดิน ปรับระบบเอกสารสิทธิ์การถือครองที่ดินประเภทต่างๆ ให้ผู้มีรายได้น้อยและผู้ที่มีที่ดินเป็นกรรมสิทธิ์ใช้เป็นหลักฐานประกอบการขอพิจารณาสิทธิเช่าซื้อที่ดินได้ และผู้ที่มีที่ดินเป็นกรรมสิทธิ์ที่เกี่ยวข้องในการใช้ประโยชน์ที่ดินในที่ดินสาธารณะเพื่อการประกอบอาชีพสำหรับประชาชน เพื่อให้ผู้มีรายได้น้อยเข้าถึงการใช้ประโยชน์ที่ดินได้อย่างเป็นธรรมและมีที่อยู่อาศัยที่มั่นคง

๑.๔ เพิ่มผลิตภาพและคุ้มครองแรงงานไทย ให้เป็นแรงงานฝีมือที่มีคุณภาพและความริเริ่มสร้างสรรค์ มีความปลอดภัยในการทำงาน โดยส่งเสริมการปรับทัศนคติของนายจ้างให้มองลูกจ้างว่าสามารถเพิ่มมูลค่าและคุณค่าให้กับธุรกิจได้ สถานประกอบการจัดโครงสร้างค่าจ้างตามความสามารถและประสบการณ์ ส่งเสริมกลไกและระบบการออมและแหล่งเงินทุนเพื่อผู้ใช้แรงงานในสถานประกอบการ รวมถึงการยกระดับกลไกการดูแลแรงงานไทยให้เป็นไปตามมาตรฐานสากล ตลอดจนการพัฒนาด้านคุณภาพแรงงาน ทั้งในด้านทักษะฝีมือแรงงานและความสามารถด้านเทคโนโลยี ภาษาและการจัดการ เพื่อส่งเสริมให้แรงงานพัฒนาตนเองไปเป็นผู้ประกอบการได้

๑.๕ สร้างหลักประกันทางสังคมที่ครอบคลุมและเหมาะสมกับคนทุกช่วงวัย ทุกเพศภาวะ และทุกกลุ่ม เพื่อรองรับการเปลี่ยนแปลงอย่างรวดเร็วในบริบทของสังคมสูงวัย รวมทั้งสร้างสภาพแวดล้อมทางกายภาพและทางสังคมที่เอื้อต่อการดำรงชีวิตและการมีส่วนร่วมเป็นพลังในสังคมสำหรับคนทุกกลุ่ม โดยเฉพาะผู้พิการและผู้สูงอายุ โดยการเชื่อมโยงระบบข้อมูลสวัสดิการรายบุคคล และการพัฒนาระบบการให้บริการสวัสดิการที่เป็นความร่วมมือระหว่างรัฐบาล องค์กรปกครองส่วนท้องถิ่น องค์กรชุมชน ธุรกิจ หรือองค์กรประชาสังคมเพื่อให้สามารถพัฒนาระบบสวัสดิการถ้วนหน้าได้อย่างมีประสิทธิภาพและคุ้มค่า ใช้จ่ายไม่ให้เป็นภาระทางการคลังมากเกินไป ส่งเสริมและสร้างแรงจูงใจในการออมและการลงทุนระยะยาว เพื่อเพิ่มความสามารถในการพึ่งตนเองทางเศรษฐกิจของประชาชนทุกกลุ่มตัวมาตรการทางภาษีและอื่นๆ ตลอดจนส่งเสริมให้แรงงานทั้งในระบบและนอกระบบเข้าสู่ระบบประกันสังคมอย่างทั่วถึง

๑.๖ ลงทุนทางสังคมแบบมุ่งเป้าเพื่อช่วยเหลือกลุ่มคนยากจนและกลุ่มผู้ด้อยโอกาสโดยตรง โดยการจัดให้มีมาตรการพิเศษเพื่อให้สามารถระบุตัวกลุ่มเป้าหมายที่ต้องการความช่วยเหลือเป็นพิเศษและให้ความคุ้มครองทางสังคมและสวัสดิการอย่างเฉพาะเจาะจงกลุ่มเป้าหมายได้น้อย ยากจนและผู้ที่ถูกเลือกปฏิบัติซ้ำซ้อน โดยมีเป้าหมายการตัดขาดความยากจนไม่ให้ส่งต่อจากรุ่นพ่อแม่ไปสู่รุ่นลูกหลาน และช่วยเหลือกลุ่มคนที่เดือดร้อนที่สุด

๑.๗ สร้างความเป็นธรรมในการเข้าถึงบริการสาธารณสุข และการศึกษา โดยเฉพาะสำหรับผู้มีรายได้น้อยและกลุ่มผู้ด้อยโอกาส โดยในด้านบริการสาธารณสุข เน้นการกระจายทรัพยากร และเพิ่มบุคลากรทางการแพทย์การพยาบาล ให้กระจายไปยังพื้นที่อำเภอ ตำบล เพื่อให้สามารถดูแลประชาชนได้อย่างทั่วถึง การพัฒนาระบบสุขภาพให้ครอบคลุมผู้มีรายได้น้อย ให้ได้รับบริการที่ไม่มี

ความเหลื่อมล้ำในด้านคุณภาพ รวมทั้งระบบคุ้มครองการรักษายาบาลต่อการเจ็บป่วยที่สร้างภาระทางการเงินโดยไม่คาดคิดหรือเกินขีดความสามารถของผู้มีรายได้น้อย สนับสนุนส่งเสริมให้สังคมเข้ามามีส่วนร่วมในการสร้างเสริมสุขภาพรวมถึงการพัฒนาสถานพยาบาลให้มีคุณภาพและมีสัดส่วนแพทย์ต่อประชากรตามมาตรฐานสากลในทุกพื้นที่และส่งเสริมการใช้เทคโนโลยีดิจิทัลในการให้บริการสาธารณสุข ด้านการศึกษาเน้นการสร้างโอกาสในการเข้าถึงการศึกษาที่มีคุณภาพที่เป็นมาตรฐานเสมอกัน โดยเฉพาะในพื้นที่ห่างไกลทุรกันดารและยากจนและกลุ่มเป้าหมายที่มีความต้องการดูแลเป็นพิเศษ การจัดให้มีมาตรการเพื่อลดความเหลื่อมล้ำทางการศึกษา การสนับสนุนกลไกความร่วมมือของภาคส่วนต่างๆ เพื่อพัฒนาการศึกษาในระดับจังหวัด การใช้เทคโนโลยีเพื่อส่งเสริมการเรียนรู้และการเข้าถึงข้อมูล ข่าวสาร ความรู้และนวัตกรรมของคนทุกกลุ่ม รวมถึงระบบการติดตามสนับสนุนและประเมินผลเพื่อสร้างหลักประกันสิทธิการได้รับการศึกษาที่มีคุณภาพของประชาชน

๑.๘ สร้างความเป็นธรรมในการเข้าถึงกระบวนการยุติธรรมอย่างทั่วถึง เน้นการสร้างหลักประกันในการเข้าถึงความยุติธรรมอย่างเท่าเทียมกัน การพัฒนาเทคโนโลยีผู้มีรายได้น้อยในการต่อสู้คดีที่มีคุณภาพมาตรฐานและเพียงพอ การให้หลักประกันสิทธิของผู้เสียหายและผู้ถูกกล่าวหาในการได้รับความช่วยเหลือจากรัฐอย่างเสมอภาคและเท่าเทียมกัน การกำหนดกรอบเวลาและขั้นตอนในกระบวนการยุติธรรมที่มีประสิทธิภาพ การบังคับใช้กฎหมายอย่างเคร่งครัด เป็นธรรมและเสมอภาค และการมีมาตรการที่จะเยียวยาข้ออ่อนสำหรับบุคคลที่มีความผิดเกี่ยวกับเพศและการจัดการคดีเกี่ยวกับกลุ่มที่มีความเปราะบาง ตลอดจนการพัฒนาวิธีพิจารณาความแพ่งและคดีปกครองเพื่อเพิ่มโอกาสของประชาชนในการเข้าถึงความยุติธรรม ปรับปรุงระบบโทษปรับเพื่อเพิ่มประสิทธิภาพและความโปร่งใส และระบบการช่วยเหลือผู้พ้นโทษในการกลับสู่สังคม

๒. การกระจายศูนย์กลางความเจริญทางเศรษฐกิจ สังคม และเทคโนโลยี

๒.๑ พัฒนาศูนย์กลางความเจริญทางเศรษฐกิจ สังคม และเทคโนโลยีในภูมิภาคโดยค้ำจุนถึงสัดส่วนจำนวนประชากรของจังหวัดบริการ เพื่อให้สามารถดูแลการพัฒนาคุณภาพชีวิตประชากรได้อย่างทั่วถึง และมีคุณภาพ กระจายโครงสร้างพื้นฐานด้านเทคโนโลยี คมนาคมและการสื่อสาร จัดทำผังเมืองและผังภาค เพื่อการจัดโครงสร้างพื้นฐาน สาธารณูปโภค แหล่งงาน แหล่งน้ำ และสามารถพึ่งตนเองได้ภายในกลุ่มจังหวัด รวมทั้งส่งเสริมให้จังหวัดหลักมีความสามารถในการบริหารจัดการและจัดการตนเองได้อย่างเป็นอิสระมากขึ้น เพื่อให้สามารถสร้างความแตกต่างบนฐานศักยภาพของทรัพยากรและความต้องการของประชาชนในพื้นที่ได้ และส่งเสริมการพัฒนาจังหวัดรองควบคู่ไปกับการพัฒนาจังหวัดหลัก

๒.๒ กำหนดแผนพัฒนาเศรษฐกิจและสังคมของแต่ละกลุ่มจังหวัดในมิติต่างๆ โดยกรมมีส่วนร่วมของประชาชนในการกำหนดทิศทางการพัฒนาพื้นที่ของตนเอง และบูรณาการแผนให้มีความเชื่อมโยงสอดคล้องกันในทุกกระดับเป็นแผนเดียวกัน ตั้งแต่ระดับหมู่บ้าน ท้องถิ่น อำเภอ จังหวัด จนถึงกลุ่มจังหวัด เน้นการกระจายแหล่งอุตสาหกรรมในท้องถิ่นเพื่อส่งเสริมการสร้างงานในพื้นที่ และการพัฒนาภาคบริการที่คนในพื้นที่สามารถเป็นผู้ประกอบการ และสามารถกระจายรายได้ให้เกิดความเป็นธรรม ให้ความสำคัญกับการสร้าง “คุณค่า” และ “มูลค่า” ทางเศรษฐกิจ จากศักยภาพของฐานทรัพยากรของแต่ละพื้นที่ ทั้งทรัพยากรธรรมชาติ ทุนทางวัฒนธรรมและทุนทางสังคม การสร้างการมีส่วนร่วมของคนในพื้นที่และผู้ประกอบการในการสืบค้นนำมาปรับใช้และยกระดับการใช้ทรัพยากรนั้นอย่างยั่งยืน

๒.๓ จัดระบบเมืองที่เอื้อต่อการสร้างชีวิตและสังคมที่มีคุณภาพและปลอดภัยให้สามารถตอบสนองต่อสังคมสูงวัยและแนวโน้มของการขยายตัวของเมืองในอนาคต โดยพัฒนาระบบผังเมืองของประเทศและผังเมืองระดับพื้นที่ พัฒนาเทคโนโลยีเพื่อการบริหารจัดการเมืองและการจัดสิ่งอำนวยความสะดวกให้เป็นเมืองอัจฉริยะ ปลอดภัย สะดวกสำหรับคนทุกกลุ่มอย่างทั่วถึง และเป็นมิตรต่อสิ่งแวดล้อมส่งเสริมพัฒนาาศึกยภาพและโอกาสของเมืองด้วยความร่วมมือและการลงทุนของภาคเอกชน ชุมชนและภาคประชาสังคม รวมทั้งส่งเสริมให้องค์กรปกครองส่วนท้องถิ่นเป็นผู้รับผิดชอบหลักในการดูแลคุณภาพสิ่งแวดล้อมและคุณภาพชีวิตของคนในเมือง ตลอดจนลดความเหลื่อมล้ำระหว่างกลุ่มประชากรที่อาศัยในเขตเมือง

๒.๔ ปรับโครงสร้างและแก้ไขกฎหมายระเบียบบริหารราชการแผ่นดิน เพื่อวางระบบและกลไกการบริหารงานในระดับภาค กลุ่มจังหวัด เพื่อรับผิดชอบการบริหารงานในระดับภาค กลุ่มจังหวัด ที่เชื่อมโยงกัน และสนับสนุนการขับเคลื่อนการพัฒนาในระดับกลุ่มจังหวัดและระดับภาค ปรับโครงสร้างและปรับปรุงกฎหมายเพื่อจัดการความสัมพันธ์ระหว่างราชอาณาจักรกลาง ส่วนภูมิภาค และส่วนท้องถิ่นให้เอื้อต่อประชาชนในการตัดสินใจเกี่ยวกับทิศทางการพัฒนาพื้นที่และภารกิจกับติดตามเพื่อสร้างธรรมาภิบาลในการทำงานของภาครัฐ ตลอดจนการปรับปรุงกฎหมายเพื่อพัฒนาระบบการปกครองท้องถิ่น และการเปิดพื้นที่และโอกาสการมีส่วนร่วมอย่างกว้างขวางของภาคส่วนต่างๆ ได้แก่ ภาคเอกชน ภาคประชาชน และภาควิชาการในการกำหนดยุทธศาสตร์จังหวัด/กลุ่มจังหวัด

๒.๕ สนับสนุนการพัฒนาพื้นที่บนฐานข้อมูลความรู้ เทคโนโลยีและนวัตกรรม โดยการพัฒนา ระบบฐานข้อมูลมิติต่างๆ ของพื้นที่ภูมิปัญญาท้องถิ่นแม่ข่าย การเปิดเผยข้อมูลสำคัญที่จะเอื้อให้ประชาชน และภาคส่วนต่างๆ เข้ามามีส่วนร่วมในการวางแผน การตัดสินใจและการติดตามการดำเนินงานของรัฐผู้พัฒนา กลไกเพื่อสนับสนุนการสร้างองค์ความรู้ เทคโนโลยีและนวัตกรรมที่สอดคล้องกับความต้องการของพื้นที่รวมถึง การสนับสนุนการพัฒนาเทคโนโลยี การส่งเสริมภูมิปัญญาท้องถิ่น การขยายเครือข่ายเทคโนโลยีสารสนเทศ เพื่อให้ชุมชนสามารถเข้าถึงข้อมูลข่าวสาร ความรู้ต่างๆ และนำไปใช้เพื่อพัฒนาพื้นที่ตลอดจนการเพิ่มบทบาทของสถาบันการศึกษาและภูมิปัญญาท้องถิ่นและชุมชนท้องถิ่น

๒.๖ การพัฒนากำลังแรงงานในพื้นที่ โดยการวางแผนกำลังคนสอดคล้องกับแผนการพัฒนา เศรษฐกิจและสังคมของกลุ่มจังหวัด และการพัฒนาทักษะอาชีพที่สอดคล้องกับบริบทของเมืองทั้งในปัจจุบัน และอนาคต เน้นการส่งเสริมการยกระดับทักษะของผู้ประกอบการ และกลุ่มวิสาหกิจในพื้นที่ทั้งในด้านภาษา การบริหารจัดการ การใช้คุณค่าและตลาด การเข้าถึงข้อมูลข่าวสาร เทคโนโลยีและนวัตกรรม รวมถึง การพัฒนาระบบที่มีประสิทธิภาพในการเชื่อมโยงความต้องการกำลังแรงงานในพื้นที่กับระบบการผลิต กำลังคนในสายอาชีพ

๓. การเสริมสร้างพลังทางสังคม

๓.๑ สร้างสังคมเข้มแข็งที่แบ่งปัน ไม่ทอดทิ้งกัน และมีคุณธรรม โดยสนับสนุนการรวมตัว และตั้งพลังของภาคส่วนต่างๆ โดยเฉพาะการเชื่อมพลังของคนสามวัย คือ เยาวชนคนรุ่นใหม่คนวัยทำงาน และผู้สูงอายุ ให้มาเป็นกำลังของการพัฒนาเพื่อส่วนรวม โดยการสร้างเวทีกลางเป็นพื้นที่สาธารณะ เพื่อปรึกษาหารือปัญหาสาธารณะของพื้นที่ ตั้งแต่ระดับชุมชน ท้องถิ่น อำเภอจนถึงระดับจังหวัด การสร้าง ผู้นำการเปลี่ยนแปลงทางสังคมและสร้างกลไกการทำงานร่วมกันของภาคส่วนต่างๆ การสนับสนุนกิจกรรม

ของเด็กและเยาวชนในจังหวัดต่างๆ เพื่อฝึกทักษะให้เป็นผู้รู้ใหม่ในอนาคต ตลอดจนสนับสนุนระบบวิทยาศาสตร์ด้านงานของภาคประชาสังคม การสร้างเครือข่ายในพื้นที่ รวมถึงการสร้างชุมชนเสมือนบนเครือข่ายสื่อให้เป็นเครือข่ายเรียนรู้ร่วมกันทางสังคมที่สร้างสรรค์ และการยกย่องให้คุณค่ากับการทำประโยชน์ร่วมกันเพื่อส่วนรวม

๓.๒ การรองรับสังคมสูงวัยอย่างมีคุณภาพ โดยเตรียมความพร้อมในทุกมิติ ทั้งมิติเศรษฐกิจ สังคม สุขภาพ และสภาพแวดล้อม โดยเฉพาะการออมและการลงทุนระยะยาวของคนตั้งแต่ก่อนเกษียณอายุ พัฒนาระบบและกลไกเพื่อสนับสนุนการปรับตัวของประชากรให้สามารถปรับเปลี่ยนอาชีพให้เหมาะสมตามแต่ละช่วงอายุ เพื่อยืดช่วงเวลาและเพิ่มโอกาสในการทำงานในยามสูงอายุและสร้างหลักประกันทางรายได้ให้แก่ตนเองได้ยาวนานขึ้น สร้างแรงจูงใจให้ภาคเอกชนหรือสถานประกอบการในการเตรียมความพร้อมของแรงงานก่อนวัยเกษียณ การจ้างงานผู้สูงอายุให้เหมาะสมกับวัยวุฒิ ประสบการณ์และสมรรถนะ ตลอดจนส่งเสริมการสร้างสรรค์เทคโนโลยีและนวัตกรรมสำหรับการส่งเสริมและฟื้นฟูศักยภาพผู้สูงอายุ ส่งเสริมให้ผู้สูงอายุมีกิจกรรมทำต่อเนื่องทั้งในเชิงเศรษฐกิจ สังคม และสุขภาพ รวมทั้งคงไว้ซึ่งบทบาทในการขับเคลื่อนการพัฒนาสังคม โดยส่งเสริมและสร้างแรงจูงใจให้ทุกภาคส่วนมีการจ้างงานผู้สูงอายุให้เหมาะสมกับวัยวุฒิ ประสบการณ์และสมรรถนะ ส่งเสริมการถ่ายทอดภูมิปัญญาและประสบการณ์ร่วมสร้างสังคมที่ไม่ทอดทิ้งกัน เพื่อเพิ่มคุณค่าของผู้สูงอายุ

๓.๓ สนับสนุนความร่วมมือระหว่างภาครัฐ ภาคเอกชน ภาควิชาการ ภาคประชาสังคมและภาคประชาชน เพื่อสนับสนุนการทำงานของภาคส่วนต่างๆ สนับสนุนการจัดตั้งองค์กรภาคประชาสังคมและองค์กรชุมชนในรูปแบบนิติบุคคลเพื่อดำเนินกิจกรรมสร้างสรรค์ประโยชน์สาธารณะต่างๆ รวมทั้งการปรับปรุงระเบียบการใช้งบประมาณและจัดซื้อจัดจ้างของภาครัฐเพื่อเอื้อให้สามารถสนับสนุนความริเริ่มที่สร้างสรรค์ของภาคส่วนต่าง ๆ

๓.๔ ส่งเสริมความเสมอภาคทางเพศและบทบาทของสตรีในการสร้างสรรค์สังคมโดยปรับเปลี่ยนทัศนคติและบทบาทเพศ เสริมสร้างความรู้ความเข้าใจและการยอมรับของสังคมต่อเรื่องเพศสภาพและความเสมอภาคทางเพศ ส่งเสริมให้ทุกเพศมีส่วนร่วมรับผิดชอบครอบครัวและร่วมกันพัฒนาสังคม ส่งเสริมความเข้มแข็งของสถาบันครอบครัว พัฒนาระบบสวัสดิการทางสังคมในสถานประกอบการเพื่อให้ทั้งชายและหญิงสามารถดูแลครอบครัวได้อย่างสมดุลกับการทำงาน ส่งเสริมการสร้างใหม่บนรากฐานของครอบครัวที่มีคุณภาพ เพิ่มโอกาสของสตรีในการทำงานเชิงเศรษฐกิจอย่างต่อเนื่อง ตลอดจนเพิ่มศักยภาพความรู้ความสามารถและภาวะผู้นำของสตรีเพื่อให้สามารถมีบทบาทในทางการเมืองและการบริหารทั้งในระดับสากลระดับชาติและในระดับท้องถิ่นได้อย่างเหมาะสมและกว้างขวาง

๓.๕ สนับสนุนการพัฒนาบนฐานทุนทางสังคมและวัฒนธรรม ภายใต้บริบทของสังคมที่มีความหลากหลายมากขึ้นทั้งทางชาติพันธุ์ ศาสนา และวิถีชีวิตทางวัฒนธรรมโดยไม่เลือกปฏิบัติ ส่งเสริมความตระหนักในสิทธิมนุษยชน สร้างความเท่าเทียมกันในเรื่องสิทธิและศักดิ์ศรีความเป็นมนุษย์ในกลุ่มชาติพันธุ์ให้มีความสำคัญกับองค์ความรู้และภูมิปัญญาของกลุ่มชน สร้างความภาคภูมิใจในรากเหง้าของคนในท้องถิ่น สร้างความเข้าใจและจุดร่วมบนความแตกต่างอย่างสร้างสรรค์ และส่งเสริมบทบาทของสถาบันการศึกษาในการช่วยยกระดับคุณค่าที่หลากหลายทางสังคมและวัฒนธรรมให้เป็นมูลค่าทางเศรษฐกิจที่สร้างสรรค์เพื่อพัฒนา

เศรษฐกิจฐานรากได้ รวมถึงเชื่อมโยงการสร้างความร่วมมือและความสัมพันธ์อันดีกับประเทศเพื่อนบ้าน บนรากฐานมรดกทางวัฒนธรรมที่มีร่วมกันกับประเทศไทย

๓.๖ สนับสนุนการพัฒนาเทคโนโลยีสารสนเทศและสื่อสร้างสรรค์ เพื่อรองรับสังคมยุคดิจิทัล พัฒนาระบบโปรแกรมสร้างเครือข่ายข้อมูลเพื่อให้ประชาชนสามารถเข้าถึงข้อมูลข่าวสารที่ถูกต้องทันสมัยได้อย่างรวดเร็ว ส่งเสริมเสรีภาพของสื่อสาธารณะ ควบคู่ไปกับการสร้างความรู้ความรับผิดชอบของสื่อต่อสังคม รวมถึงส่งเสริมบทบาทขององค์กรที่เกี่ยวข้องในการให้ความรู้เรื่องสิทธิเพื่อคุ้มครองการใช้เทคโนโลยี และสื่อตามมาตรฐานความปลอดภัยและกฎหมาย ตลอดจนพัฒนาสื่อสร้างสรรค์ทั้งในเชิงเนื้อหา และการสร้างความตระหนักรู้และภูมิคุ้มกันของผู้ใช้สื่อ

๔. การเพิ่มขีดความสามารถของชุมชนท้องถิ่นในการพัฒนา การพึ่งตนเองและการจัดการตนเอง

๔.๑ ส่งเสริมการปรับพฤติกรรมในระดับครัวเรือน ให้มีขีดความสามารถในการจัดการวางแผนชีวิต สุขภาพ ครอบครัว การเงินและอาชีพ โดยใช้ข้อมูลความรู้ และการยกระดับการเรียนรู้ของครัวเรือนทั้งในกลุ่มครัวเรือนภาคเกษตรและอาชีพอื่นๆ เพื่อปรับการคิดเชิงระบบ การวางแผนอนาคตการออม และการลงทุน การดูแลสุขภาพความเป็นอยู่ของสมาชิกในครอบครัว เพิ่มทักษะทางการเงินและการวางแผนการจัดการที่ดิน ที่อยู่อาศัยและระบบการผลิตด้านอาชีพ เพิ่มความสามารถในการประกอบธุรกิจ การบริหารจัดการ ตลอดจนพัฒนาผู้นำการเปลี่ยนแปลงในระดับชุมชนและท้องถิ่น อันเป็นการสร้างการเรียนรู้จากภายในเพื่อสร้างคนที่มีระบบคิดที่มีเหตุผลและพึ่งตนเองได้ ตามแนวทางหลักปรัชญาของเศรษฐกิจพอเพียง

๔.๒ เสริมสร้างศักยภาพของชุมชนในการพึ่งตนเองและการพึ่งพากันเอง โดยสนับสนุนการรวมกลุ่มของสมาชิกในชุมชนเพื่อสร้างความเข้มแข็งของชุมชน ให้ชุมชนได้บริหารจัดการและมีส่วนร่วมในกิจการที่ส่งผลกระทบต่อชุมชนโดยตรง การสนับสนุนการจัดทำแผนแม่บทชุมชนที่สะท้อนปัญหาความต้องการที่แท้จริงของชุมชน โดยมีข้อมูลครัวเรือนเพื่อสนับสนุนการจัดทำแผน และเชื่อมโยงแผนชุมชนกับแผนพัฒนาตำบล แผนพัฒนาอำเภอ แผนพัฒนาจังหวัด และแผนพัฒนาภาค และเชื่อมโยงกับการกำหนดการจัดสรรงบประมาณให้สอดคล้องกัน ขับเคลื่อนกลไกความร่วมมือทุกภาคส่วนให้มีเป้าหมายทิศทางมีความสมดุล มีอิสระและมีอำนาจในการตัดสินใจ โดยมีระบบการติดตามตรวจสอบที่ต่อเนื่อง และโปร่งใสตลอดจนสนับสนุนการพัฒนาตัวชี้วัดและระบบการประเมินความเข้มแข็งของชุมชน เพื่อให้สามารถติดตามความก้าวหน้าในการยกระดับความเข้มแข็งของชุมชนได้อย่างต่อเนื่อง

๔.๓ สร้างการมีส่วนร่วมของภาคส่วนต่างๆ เพื่อสร้างประชาธิปไตยชุมชนโดยสนับสนุนให้ประชาชนสามารถรวมกลุ่มและมีเวทีกลางเพื่อสร้างกระบวนการเรียนรู้ร่วมกันและเพื่อปรึกษาหารือกิจการที่เป็นประเด็นสาธารณะ สามารถกำหนดเป้าหมายการพัฒนาฐานการมีข้อมูลและการใช้เหตุผล และสร้างข้อตกลงร่วมกันที่สามารถผูกพันและตรวจสอบการทำงานของภาครัฐ และลดความขัดแย้งได้อันจะเป็นเครื่องมือสำคัญในการสร้างประชาธิปไตยที่ระดับฐานราก และสร้างความสมานฉันท์ ตลอดจนปรับบทบาทภาครัฐให้เป็นฝ่ายสนับสนุนให้ชุมชนจัดการตนเองได้มากขึ้น โดยรัฐเป็นที่ปรึกษาสนับสนุนองค์ความรู้ และพัฒนาทักษะในการบริหารจัดการให้กับชุมชน เพื่อเป็นพลังของการพัฒนา

๔.๔ สร้างภูมิคุ้มกันทางปัญญาให้กับชุมชน โดยการสร้างการเรียนรู้ของชุมชนให้สามารถก้าวทันการเปลี่ยนแปลงของโลก การพัฒนาเทคโนโลยีและส่งเสริมโอกาสการเข้าถึงข้อมูลข่าวสารและองค์ความรู้ของชุมชน ผ่านเทคโนโลยีสารสนเทศและการสื่อสารอย่างทั่วถึงและเป็นธรรม เพื่อเร่งกระบวนการเรียนรู้ของชุมชนในการก้าวเข้าสู่สังคมในยุคดิจิทัล การพัฒนาวิถีคิดในการประกอบการและการจัดการความเสียต่าง ๆ ในบริบทของการแข่งขันอย่างยั่งยืน รวมถึงการเพิ่มความสามารถและทักษะในการใช้ความรู้และเทคโนโลยีอย่างสร้างสรรค์เพื่อแก้ปัญหาและยกระดับขีดความสามารถของชุมชนในการจัดการตนเอง และสร้างหลักประกันให้คนทุกกลุ่มได้รับการเรียนรู้ตลอดชีวิตเพื่อพัฒนาศักยภาพของตนเอง โดยไม่จำกัดวัยหรือเพศภาวะ

๔. ยุทธศาสตร์ชาติด้านการสร้างการเติบโตบนคุณภาพชีวิตที่เป็นมิตรต่อสิ่งแวดล้อม

เป้าหมาย

๑. อนุรักษ์และรักษาทรัพยากรธรรมชาติ สิ่งแวดล้อม และวัฒนธรรม ให้คนรุ่นต่อไปได้ใช้อย่างยั่งยืน มีสมดุล
๒. ฟื้นฟูและสร้างใหม่ฐานทรัพยากรธรรมชาติและสิ่งแวดล้อม เพื่อลดผลกระทบทางลบจากการพัฒนาสังคมเศรษฐกิจของประเทศ
๓. ใช้ประโยชน์และสร้างการเติบโต บนฐานทรัพยากรธรรมชาติและสิ่งแวดล้อมให้สมดุลภายในขีดความสามารถของระบบนิเวศ
๔. ยกระดับกระบวนการมีส่วนร่วม และธรรมาภิบาล

ตัวชี้วัด

๑. พื้นที่สีเขียวที่เป็นมิตรกับสิ่งแวดล้อม
๒. สภาพแวดล้อมและทรัพยากรธรรมชาติที่เสื่อมโทรมได้รับการฟื้นฟู
๓. การเติบโตที่เป็นมิตรกับสิ่งแวดล้อม
๔. ปริมาณก๊าซเรือนกระจก มูลค่าเศรษฐกิจฐานชีวภาพ

ประเด็นยุทธศาสตร์ชาติด้านการสร้างการเติบโตบนคุณภาพชีวิตที่เป็นมิตรต่อสิ่งแวดล้อม

๑. สร้างการเติบโตอย่างยั่งยืนบนสังคมเศรษฐกิจสีเขียว มุ่งเน้นการพัฒนาสังคมเศรษฐกิจให้เติบโตและมีความเป็นธรรมบนความสมดุลของฐานทรัพยากรธรรมชาติและคุณภาพสิ่งแวดล้อมที่ดีด้วยเศรษฐกิจฐานชีวภาพ นำไปสู่การยกระดับคุณภาพชีวิต เพิ่มความเป็นธรรมทางสังคม สามารถลดความเสียหายของผลกระทบบด้านสิ่งแวดล้อมและลดปัญหาความขาดแคลนของทรัพยากรลงได้ โดยมีเป้าหมายผู้สังคมที่มีระดับคุณภาพชีวิตที่สูงขึ้นแต่มีผลกระทบต่อสิ่งแวดล้อมต่ำลง ผ่านแนวทางและมาตรการต่าง ๆ เช่น การบริโภคและการผลิตที่เป็นมิตรกับสิ่งแวดล้อม เพิ่มพื้นที่สีเขียวและป่าไม้ รักษาฐานทรัพยากรสัตว์ป่าและความหลากหลายทางชีวภาพ ส่งเสริมให้สิ่งแวดล้อมมีคุณภาพดีขึ้น คนมีความรับผิดชอบต่อสังคม มีความเอื้ออาทร และเสียสละเพื่อผลประโยชน์ส่วนรวมของชาติ

๑.๑ เพิ่มมูลค่าของเศรษฐกิจฐานชีวภาพให้สอดคล้องกับยุทธศาสตร์ด้านการสร้างความสามารถในการแข่งขัน โดยส่งเสริมและสร้างเศรษฐกิจฐานชีวภาพอุบัติใหม่ และส่งเสริมการท่องเที่ยวเชิงอนุรักษ์ที่มีคุณภาพ

๑.๒ อนุรักษ์และฟื้นฟูความหลากหลายทางชีวภาพในและนอกถิ่นกำเนิด โดยเฉพาะสัตว์ป่าและพันธุ์พืชใกล้สูญพันธุ์ โดยลดอัตราการสูญเสียชีวิตพันธุ์ที่ถูกคุกคาม ชนิดพันธุ์เฉพาะถิ่น และแหล่งที่อยู่อาศัยตามธรรมชาติ ตลอดจนควบคุมชนิดพันธุ์ต่างถิ่นที่มีผลกระทบต่อระบบนิเวศ โดยอนุรักษ์พื้นที่ ป่าไม้ที่มีความหลากหลายทางชีวภาพสูง ชนิดพันธุ์สัตว์ป่าและพันธุ์พืชเฉพาะถิ่น สัตว์ป่าและพันธุ์พืชหายากและใกล้สูญพันธุ์ให้เป็นฐานทรัพยากรที่มั่นคง ควบคู่กับการลดภัยคุกคามและการบริหารจัดการไม่ให้เกิดความขัดแย้งระหว่าง สัตว์ป่ากับคนและชุมชนรวมถึงการสร้างระบบฐานข้อมูลในรูปแบบธนาคารพันธุกรรมโดยให้ความสำคัญกับพันธุ์กรรมท้องถิ่นที่มีคุณค่าต่อระบบนิเวศและ/หรือมีความสำคัญทางเศรษฐกิจและภูมิปัญญาท้องถิ่นที่เกี่ยวข้อง เพื่อรวบรวมเชื้อพันธุ์และองค์ความรู้สำหรับใช้ประโยชน์ในอนาคต และคงความหลากหลายทางพันธุกรรม มีการส่งเสริมมาตรการทางเศรษฐกิจและมาตรการจูงใจในการอนุรักษ์และใช้ประโยชน์จากความหลากหลายทางชีวภาพ สร้างกลไกการใช้ประโยชน์ในระดับท้องถิ่น อย่างยั่งยืน และพัฒนาระบบการแปรรูปผลผลิตไปจนถึงพัฒนาและบังคับใช้มาตรการทางกฎหมายที่เกี่ยวข้อง เช่น ส่งเสริมพัฒนาและการใช้แนวคิด ผู้ได้รับผลประโยชน์เป็นผู้จ่าย โดยเฉพาะอย่างยิ่งแนวคิด การเก็บค่าบริการเชิงนิเวศในการบริหารจัดการความหลากหลายทางชีวภาพ พร้อมทั้งการศึกษาสำรวจ และวิจัยด้านความหลากหลายทางชีวภาพในระบบนิเวศที่มีความสำคัญ ทั้งในและนอกพื้นที่ คุ้มครอง โดยเฉพาะพื้นที่ที่มีความหลากหลายทางชีวภาพสูงและพื้นที่วิกฤต เพื่อพัฒนาและเชื่อมโยงระบบฐาน ข้อมูลให้ได้มาตรฐาน สะดวกต่อการเข้าถึงและนำไปใช้ประโยชน์ และการส่งเสริมการเกษตรที่ช่วยอนุรักษ์ฟื้นฟู ความหลากหลายทางชีวภาพ

๑.๓ อนุรักษ์และฟื้นฟูแม่น้ำลำคลองและแหล่งน้ำธรรมชาติทั่วประเทศ โดยฟื้นฟูแม่น้ำลำคลองและการป้องกันตลิ่งและฝายชะลอน้ำ มีการวางแผนการอนุรักษ์และฟื้นฟูแหล่งน้ำบนพื้นฐานของการรักษาสมดุลนิเวศ ส่งเสริมกลไกการมีส่วนร่วมในการบริหารจัดการอนุรักษ์และพัฒนาแม่น้ำ คู คลอง และแหล่งน้ำธรรมชาติ มีระบบรวบรวมและบำบัดน้ำเสีย ระบบเก็บกักจัดขยะมูลฝอยและสิ่งปฏิกูลของชุมชนให้ถูกต้องตามหลักสุขาภิบาล สนับสนุนให้มีโครงข่ายการสัญจรทางน้ำที่สะดวก ปลอดภัย ประหยัด และมีประสิทธิภาพ ส่งเสริม สนับสนุนให้ประชาชน องค์กรเอกชน เอกชน มีความรู้ความเข้าใจ ความตระหนัก ต่อคุณค่าและความสำคัญของแม่น้ำ คู คลอง

๑.๔ รักษาและเพิ่มพื้นที่สีเขียวที่เป็นมิตรกับสิ่งแวดล้อม โดยหยุดยั้งการบุกรุกทำลายพื้นที่ป่า โดยประยุกต์ใช้เทคโนโลยีในการบริหารจัดการพื้นที่เสี่ยงต่อการถูกบุกรุก มีการบริหารจัดการเชิงพื้นที่ และมีกระบวนการทุกหน่วยงานในการเฝ้าระวังและป้องกันการบุกรุกป่า ส่งเสริมการฟื้นฟูระบบนิเวศป่าธรรมชาติที่เสื่อมโทรม พื้นที่ป่าอนุรักษ์ตามกฎหมาย พื้นที่ป่าต้นน้ำบนพื้นที่สูงชัน และพื้นที่แนวกันชนส่งเสริมการเพิ่มพื้นที่สีเขียวในเขตเมืองและชุมชน ส่งเสริมการใช้ประโยชน์พื้นที่น้ำที่เหมาะสมและไม่เกิดผลกระทบ โดยกำหนดสิทธิชุมชนที่เข้าไปใช้ประโยชน์จากป่าจนถึงความเหมาะสมของระบบนิเวศที่จำกัด และศักยภาพในการฟื้นตัว เพื่อให้ชุมชนมีความรู้สึกริหวงแหน เกิดการอนุรักษ์ทรัพยากรป่าไม้และมีการปลูกป่าเพิ่มขึ้นตามหลักการผู้ได้รับประโยชน์จากป่าเป็นผู้ดูแลป่า ส่งเสริมปลูกป่าเศรษฐกิจและอุตสาหกรรมจากป่าปลูกแบบครบวงจร สร้างกลไกหรือระบบตัดฟันระยะยาวที่ถูกต้องตามหลักวิชาการและกฎหมายสำหรับ

พื้นที่ที่อยู่นอกเขตพื้นที่ป่าไม้และพื้นที่ของเอกชน โดยให้สามารถนำมาใช้ประโยชน์ควบคู่กับการส่งเสริมการวิจัยและพัฒนาเพื่อสามารถระบุแหล่งกำเนิดของไม้ และป้องกันการค้าลักลอบนำไม้ออกจากป่ารวมถึงการสร้างและพัฒนาพื้นที่สีเขียวเพื่อการพักผ่อนหย่อนใจและการเรียนรู้ทางธรรมชาติในเขตชุมชนเมืองและชนบทเพื่อให้ประชาชนได้ประโยชน์และรู้สึกใกล้ชิดธรรมชาติ เกิดความรู้สึกหวงแหน เกิดจิตสำนึกในการอนุรักษ์และได้ปรับความสมดุลจากทรัพยากรธรรมชาติ พร้อมทั้งการแก้ไข ปัญหาชุมชนที่ทำกินในเขตป่า โดยเน้นการใช้ประโยชน์ที่ไม่เกิดผลกระทบต่อสิ่งแวดล้อมในรูปแบบคนอยู่กับป่า อย่างยั่งยืน การจัดทำแผนที่แนวเขตพื้นที่สีเขียวที่เป็นมาตรฐานเดียวกัน และจัดทำฐานข้อมูลพื้นที่สีเขียวรายจังหวัด การส่งเสริมการบริหารจัดการพื้นที่ป่าชุมชนและป่าครอบครัวแบบมีส่วนร่วม การสร้างเครือข่ายภาคประชาชนทุกระดับอายุให้มีส่วนร่วมในการอนุรักษ์ทรัพยากรธรรมชาติและสิ่งแวดล้อม

๑.๕ ส่งเสริมการบริโภคและการผลิตที่ยั่งยืน โดยส่งเสริมการบริโภคและการผลิตสีเขียวอย่างยั่งยืน ซึ่งรวมถึงการส่งเสริมให้เกิดการลงทุนและเปลี่ยนแปลงพฤติกรรมการบริโภคและการผลิต วิถีคิดและวิถีชีวิตของบุคคลและองค์กรให้มีการใช้ทรัพยากรอย่างประหยัดคุ้มค่าและมีประสิทธิภาพที่สุด การสร้างการมีจิตสำนึกในการผลิตที่มีความรับผิดชอบต่อสิ่งแวดล้อมและพฤติกรรมกรรมการบริโภคอย่างพอเพียงและเป็นมิตรต่อสิ่งแวดล้อม การใช้กลไกทางเศรษฐศาสตร์และมาตรการทางสังคมจูงใจผู้บริโภคและผู้ผลิต การสร้างระบบและกลไกการเฝ้าระวัง ติดตาม ตรวจสอบ และควบคุมผลิตภัณฑ์ในภาคการผลิต และการใช้มาตรการการตรวจสอบย้อนกลับถึงแหล่งที่มาของวัตถุดิบ พร้อมทั้งส่งเสริมให้มีการลดขยะเป็นศูนย์ จัดการขยะแบบเบ็ดเสร็จยั่งยืน การลดการปล่อยมลพิษและผลกระทบต่อสิ่งแวดล้อม ซึ่งรวมถึงการจัดการปล่อยมลพิษจากภาคการผลิตเพื่อขับเคลื่อนเศรษฐกิจด้วยนวัตกรรม ใช้ทรัพยากรอย่างมีประสิทธิภาพและมีมูลค่าเพิ่ม โดยกระบวนการผลิตที่เป็นมิตรต่อสิ่งแวดล้อม การมีระบบจัดการของเสียจากแหล่งกำเนิดมลพิษทุกประเภท ที่เพียงพอและมีประสิทธิภาพได้เป็นไปตามมาตรฐาน มีการบังคับใช้กฎหมายกับผู้ประกอบการอย่างเคร่งครัด รวมทั้งการเพิ่มประสิทธิภาพการใช้พลังงาน การพัฒนาพลังงานทดแทนและพลังงานทางเลือกด้วยกาววิจัย พัฒนาวัตถุดิบและเทคโนโลยีการผลิตภาคการผลิต การใช้ และตลาด ตลอดจนการสร้างจิตสำนึกและเข้าถึงองค์ความรู้ด้านพลังงานพร้อมทั้งการจัดการจัดซื้อจัดจ้างสีเขียวทั้งระบบ ซึ่งรวมถึงการสนับสนุนให้ทุกหน่วยงานของรัฐมีการจัดซื้อจัดจ้างสินค้าและบริการที่รับรองผลิตภัณฑ์ที่เป็นมิตรต่อสิ่งแวดล้อม การส่งเสริมให้ภาคเอกชนใช้สินค้าและบริการจากผลิตภัณฑ์ที่เป็นมิตรต่อสิ่งแวดล้อม การส่งเสริมการบริโภคที่ยั่งยืนโดยปรับเปลี่ยนพฤติกรรมที่เป็นมิตรต่อสิ่งแวดล้อม พร้อมทั้งมีการส่งเสริมและพัฒนาเครื่องมือทางเศรษฐศาสตร์เพื่อสร้างแรงจูงใจให้ดำเนินการเพื่อรองรับการปลูกป่าและเพิ่มพื้นที่สีเขียวในพื้นที่เอกชน การปรับปรุงกลไกรัฐเพื่อการปรับเปลี่ยนพฤติกรรมที่เป็นมิตรต่อสิ่งแวดล้อมของประชาชนและภาคเอกชน

๒. สร้างการเติบโตอย่างยั่งยืนบนสังคมเศรษฐกิจภาคทะเล มุ่งเน้นการให้ความสำคัญกับการสร้างการเติบโตของประเทศไทยจากกิจกรรมทางทะเลที่หลากหลายควบคู่ไปกับการดูแลฐานทรัพยากรทางทะเลและชายฝั่งทั้งหมด ภายใต้อำนาจและสิทธิประโยชน์ของประเทศไทยที่มีพึงได้ เพื่อความเป็นธรรมและลดความเหลื่อมล้ำทางสังคม โดยมุ่งเน้นการถ่ายทอดองค์ความรู้เรื่องทะเลที่ถูกต้องและเพียงพอ เพิ่มมูลค่าของเศรษฐกิจฐานชีวภาพทางทะเล ปรับปรุงและฟื้นฟูทรัพยากรทางทะเลและชายฝั่งทั้งระบบ พัฒนาและเพิ่มสัดส่วนกิจกรรมทางทะเลที่เป็นมิตรต่อสิ่งแวดล้อม

๒.๑ เพิ่มมูลค่าของเศรษฐกิจฐานชีวภาพทางทะเล โดยเสริมสร้างความสามารถในการแข่งขันของประเทศในด้านต่างๆ ตามแนวทางการศึกษาทะเลให้มีความเป็นที่ยอมรับในกลุ่มประเทศอินโดจีนและประชาคมอาเซียน เร่งลดความเหลื่อมล้ำในการเข้าถึงทรัพยากร กระจายประโยชน์ที่เกิดขึ้นให้ทั่วถึงเพื่อยกระดับรายได้และคุณภาพชีวิตของประชาชน พร้อมทั้งส่งเสริมและสร้างเศรษฐกิจฐานชีวภาพทางทะเล ส่งเสริมผู้ประกอบการรายย่อยและวิสาหกิจชุมชนให้ค้ำจุนถึงทรัพยากรและสิ่งแวดล้อมพัฒนาศักยภาพคนและกาใช้เทคโนโลยีเพื่อเพิ่มความสามารถในการแข่งขันบนพื้นฐานเศรษฐกิจพอเพียง รวมถึงการเพิ่มขีดความสามารถในการจัดการกับก๊าซเรือนกระจก พร้อมรับมือกับผลจากสภาพภูมิอากาศเปลี่ยนแปลงที่ส่งผลกระทบต่อทรัพยากรทางทะเลและชายฝั่ง ตลอดจนเศรษฐกิจภาคทะเล การปรับตัวต่อสภาวะการเปลี่ยนแปลงและการประเมินมูลค่าทางเศรษฐศาสตร์ของระบบนิเวศที่เป็นมาตรฐาน มีระบบเศรษฐศาสตร์และเครื่องมือทางการคลังที่เหมาะสม เพื่อให้เกิดความรับผิดชอบต่อโดยผู้ใช้ประโยชน์ หรือต่อผู้ทำความเสียหายต่อทรัพยากรและส่งเสริมการใช้ประโยชน์ที่เป็นมิตรต่อสิ่งแวดล้อม รวมถึงมีกลไกการบริหารจัดการพื้นที่ชายฝั่งทะเลและในทะเลที่มีประสิทธิภาพ มีฝั่งชายฝั่งและฝั่งทะเลชัดเจน กำหนดพื้นที่การพัฒนาในรูปแบบต่างๆ โดยมีการมีส่วนร่วมของประชาชนและสอดคล้องกับสภาพภูมิศาสตร์และทรัพยากรในพื้นที่

๒.๒ ปรับปรุง พื้นฟู และสร้างใหม่ทรัพยากรทางทะเลและชายฝั่งทั้งระบบ โดยรักษาแนวปะการังที่สำคัญต่อการท่องเที่ยว รักษาป่าชายเลนที่สำคัญต่อการดูดซับก๊าซเรือนกระจก รักษาแหล่งหญ้าทะเลที่สำคัญต่อประมงและสัตว์ทะเลหายาก มีพื้นที่คุ้มครองทางทะเลที่มีประสิทธิภาพในรูปแบบต่างๆ โดยส่งเสริมการมีส่วนร่วมของภาคเอกชนและประชาชนในการดูแลจัดการพื้นที่ พัฒนากลไกคุ้มครองสัตว์ที่มีความสำคัญต่อระบบนิเวศ การท่องเที่ยว และการอนุรักษ์ที่มีมาตรฐานระดับสากล พร้อมทั้งมีระบบควบคุมและตรวจสอบผลกระทบจากสิ่งแวดล้อมที่ทันสมัยและมีประสิทธิภาพ สอดคล้องกับการพัฒนาเศรษฐกิจอย่างยั่งยืนโดยคำนึงถึงมูลค่าของระบบนิเวศและสิ่งมีชีวิตทางทะเล กระบวนการมีส่วนร่วมชัดเจนและเป็นที่ยอมรับ รวมถึงมีระบบตรวจสอบ แจ้งเตือน ติดตาม และประเมินผลที่มีประสิทธิภาพในปัญหาสิ่งแวดล้อมเพื่อลดผลกระทบต่อระบบนิเวศ สัตว์ทะเลหายาก ห่วงโซ่อาหาร และคุณภาพอาหารทะเล รวมถึงมีการกระจายความรู้ด้านทะเลในทุกกระบวนชั้นและครอบคลุมทุกระดับ และมีกิจกรรมการสร้างความร่วมมือกับทางทะเล มีระบบศูนย์ข้อมูลความรู้เชิงรุกที่เข้าถึงได้ผ่านระบบเทคโนโลยีดิจิทัล มีการศึกษาวิจัยเรื่องทะเลอย่างต่อเนื่อง และพัฒนาฐานข้อมูลเป็นคลังรวมความรู้ด้านผลประโยชน์ทางทะเลเพื่อให้คำปรึกษาช่วยการตัดสินใจของผู้บริหารและให้บริการความรู้แก่ประชาชน ที่จะนำความรู้ไปพัฒนาให้เกิดการใช้ประโยชน์อย่างยั่งยืน

๒.๓ พื้นฟูชายหาดที่เป็นแหล่งท่องเที่ยว ชายฝั่งทะเลได้รับการป้องกันและแก้ไขทั้งระบบ และมีนโยบายการจัดการชายฝั่งแบบบูรณาการอย่างเป็นองค์รวม โดยจัดการชายฝั่งประเทศไทยทั้งหมดแบบบูรณาการ ชายฝั่งทะเลได้รับการป้องกัน แก้ไขปัญหา และมีนโยบายการจัดการชายฝั่งที่เหมาะสมแบบกำหนดวิธีการจัดการในแต่ละพื้นที่สำคัญทั่วประเทศ มีการลดพื้นที่ที่มีปัญหาการกัดเซาะชายฝั่งโดยใช้รูปแบบการป้องกันและแก้ไขปัญหาการกัดเซาะชายฝั่งที่เหมาะสม รวมถึงการป้องกันการพัฒนาฝั่งในบริเวณที่ยังไม่เกิดปัญหา

๒.๔ พัฒนาและเพิ่มสัดส่วนกิจกรรมทางทะเลที่เป็นมิตรต่อสิ่งแวดล้อม โดยการท่องเที่ยวทางทะเลมีการคำนึงถึงความสามารถในการรองรับของระบบนิเวศ การลดความเหลื่อมล้ำและดูแลผลประโยชน์ให้เกิดขึ้นกับประชาชนในพื้นที่ การดูแลความปลอดภัยนักท่องเที่ยวทางทะเล การพัฒนาท่าเรือทั้งระบบให้เป็นมิตรต่อสิ่งแวดล้อม พัฒนาการท่องเที่ยวทางทะเลรูปแบบใหม่ พัฒนาประเทศให้เป็นศูนย์กลางท่าเรือ

สำราญในภูมิภาค การจัดทำแหล่งท่องเที่ยวด้านที่มนุษย์สร้างขึ้นเพื่อรองรับปริมาณนักท่องเที่ยวในอนาคต ส่งเสริมให้ประเทศเป็นศูนย์กลางด้านพหุวัฒนธรรมวิถีสันติภาพ พัฒนาการเดินเรือสินค้าตามแนวชายฝั่งให้เติบโตอย่างยั่งยืนและเป็นมิตรกับสิ่งแวดล้อม ส่งเสริมการประเมินทรัพยากรประมง เพื่อใช้ในการวางแผนการบริหารจัดการให้สอดคล้องกับศักยภาพ การทำประมงที่คำนึงถึงความสมดุลของทรัพยากร ควบคุมและยกเลิกเครื่องมือประมงที่ทำลายล้าง และป้องกันไม่ให้เรือประมงผิดกฎหมาย ทั้งจากภายในและภายนอกประเทศเข้ามาทำการประมงที่ผิดกฎหมาย เร่งพัฒนาการจัดการด้านทรัพยากรทะเล ที่สอดคล้องกับแผนการใช้ประโยชน์เชิงพื้นที่ทางทะเล การศึกษาวิจัยเพื่อนำความรู้และนวัตกรรมใหม่ๆ มาพัฒนาการประมงครบวงจร เพื่อให้ประเทศยังคงเป็นผู้นำด้านการผลิตและส่งออกผลิตภัณฑ์ประมงมูลค่าสูงและเป็นมิตรต่อสิ่งแวดล้อม

๓. สร้างการเติบโตอย่างยั่งยืนบนสังคมที่เป็นมิตรต่อสภาพภูมิอากาศ มุ่งเน้นลดการปล่อยก๊าซเรือนกระจก และสร้างสังคมคาร์บอนต่ำ ปรับปรุงการบริการจัดการภัยพิบัติทั้งระบบ และการสร้างขีดความสามารถของประชาชนในการรับมือและปรับตัวเพื่อลดความสูญเสียและเสียหายจากภัยธรรมชาติ และผลกระทบที่เกี่ยวข้องกับการเปลี่ยนแปลงสภาพภูมิอากาศ พร้อมทั้งสนับสนุนการลงทุนในโครงสร้างพื้นฐานที่เป็นมิตรต่อสภาพภูมิอากาศ

๓.๑ ลดการปล่อยก๊าซเรือนกระจก โดยพัฒนารูปแบบและแนวทางการจัดการเมืองเพื่อมุ่งสู่เมืองคาร์บอนต่ำ และพื้นที่สีเขียวในทุกรูปแบบ รวมทั้งสนับสนุนการจัดการด้านการเกษตรที่มีผลประโยชน์ในการลดก๊าซเรือนกระจก รวมทั้งเร่งฟื้นฟูพื้นที่ป่าเสื่อมโทรม ส่งเสริมการเพิ่มพื้นที่ป่าเพื่อเป็นแหล่งกักเก็บก๊าซเรือนกระจก

๓.๒ มีการปรับตัวเพื่อลดความเสี่ยงและเสียหายจากภัยธรรมชาติและผลกระทบที่เกี่ยวข้องกับการเปลี่ยนแปลงสภาพภูมิอากาศ โดยพัฒนาระบบฐานข้อมูล การคาดการณ์สภาพภูมิอากาศ และระบบเตือนภัยล่วงหน้าอย่างรวดเร็ว แม่นยำและมีประสิทธิภาพ และมีการเพิ่มประสิทธิภาพป้องกันและลดผลกระทบทั้งในเชิงโครงสร้างและไม่ใช้โครงสร้างเพื่อเตรียมรับมือกับภัยพิบัติภัยที่เกิดจากการเปลี่ยนแปลงภูมิอากาศที่เหมาะสมกับแต่ละภูมิสังคมของประเทศ พร้อมทั้งพัฒนาและปรับปรุงการบริหารจัดการภัยพิบัติทั้งระบบ โดยคำนึงถึงปัจจัยการเปลี่ยนแปลงสภาพภูมิอากาศในระยะยาว รวมถึงการเสริมสร้างขีดความสามารถของประชาชน ชุมชน และมีเมืองในการรับมือและปรับตัวต่อผลกระทบจากภัยพิบัติที่เกิดจากการเปลี่ยนแปลงสภาพภูมิอากาศ

๓.๓ มุ่งเป้าสู่การลงทุนที่เป็นมิตรต่อสภาพภูมิอากาศในการพัฒนาโครงสร้างพื้นฐานของภาครัฐและภาคเอกชน โดยบูรณาการนโยบายและแผนพัฒนาประเทศไทยในทุกสาขา โดยเฉพาะการพัฒนาโครงสร้างพื้นฐาน มีการส่งเสริมสินค้าและบริการคาร์บอนต่ำเพื่อเพิ่มขีดความสามารถในการแข่งขันของประเทศอย่างเป็นระบบ และพัฒนาเครื่องมือทางเศรษฐศาสตร์เพื่อสร้างแรงจูงใจและสนับสนุนการลงทุนเพื่อรองรับการเปลี่ยนแปลงสภาพภูมิอากาศ รวมทั้งพัฒนารูปแบบทางธุรกิจด้านการเปลี่ยนแปลงสภาพภูมิอากาศพร้อมทั้งมีการพัฒนากฎหมายเพื่อขับเคลื่อนการบริหารจัดการด้านการเปลี่ยนแปลงสภาพภูมิอากาศอย่างมีประสิทธิภาพ

๓.๔ พัฒนาและสร้างระบบรับมือปรับตัวต่อโรคอุบัติใหม่และโรคอุบัติซ้ำที่เกิดจากการเปลี่ยนแปลงภูมิอากาศ โดยพัฒนาโครงสร้างระบบสาธารณสุข เครือข่ายเตือนภัยและเฝ้าระวังโรคให้มีความ

และมีประสิทธิภาพ ครอบคลุมประชากรกลุ่มเสียที่มีควาอ่อนไหวต่อปัจจัยการเปลี่ยนแปลงทางภูมิอากาศ ต่อโรคอุบัติใหม่ โรคอุบัติซ้ำ การพัฒนาระบบสาธารณสุขสิ่งแวดล้อมและเวชศาสตร์ป้องกันทั้งระบบ

๔. พัฒนาพื้นที่เมือง ชนบท เกษตรกรรมและอุตสาหกรรมเชิงนิเวศ มุ่งเน้นความเป็นเมืองที่เติบโตอย่างต่อเนื่อง มีข้อกำหนด รูปแบบ และกฎเกณฑ์ที่เกี่ยวข้องกับลักษณะการใช้พื้นที่ตามศักยภาพและเขื่อนิคมต่อสิ่งแวดล้อม โดยเน้นการพัฒนา “เมืองน่าอยู่ ชนบทมั่นคง เกษตรยั่งยืน อุตสาหกรรมเชิงนิเวศ” โดยให้ความสำคัญกับการจัดทำแผนผังภูมินิเวศ การพัฒนาเมือง ชนบท พื้นที่เกษตรกรรม อุตสาหกรรม รวมถึงพื้นที่อนุรักษ์ตามความเหมาะสมทางภูมินิเวศ พัฒนาพื้นที่ต้นแบบตามแผนผังภูมินิเวศในทุกจังหวัดอย่างยั่งยืน ลดการปลดปล่อยมลพิษและผลกระทบต่อสิ่งแวดล้อม ส่งเสริมเกษตรอัจฉริยะ สวงรักษาและอนุรักษ์ทรัพยากรธรรมชาติและสิ่งแวดล้อม อุทยานธรณีวิทยา แหล่งโบราณคดี มรดกทางสถาปัตยกรรมศิลปวัฒนธรรมอัตลักษณ์และวิถีชีวิตพื้นถิ่นอย่างยั่งยืน

๔.๑ จัดทำแผนผังภูมินิเวศเพื่อการพัฒนา เมือง ชนบท พื้นที่เกษตรกรรมและอุตสาหกรรม รวมถึงพื้นที่อนุรักษ์ตามศักยภาพและความเหมาะสมทางภูมินิเวศอย่างเป็นเอกภาพโดยจัดทำและพัฒนาระบบการเชื่อมโยง จัดการ และ วิเคราะห์ ข้อมูลขนาดใหญ่ เพื่อการจัดทำแผนผังภูมินิเวศระดับประเทศ รวมถึงสนับสนุนการบริหารจัดการตามศักยภาพของภูมินิเวศ จัดทำแผนผังภูมินิเวศของพื้นที่ตามเกณฑ์และมาตรฐาน การพัฒนาโครงสร้างพื้นฐาน การจัดการสิ่งแวดล้อม การกำหนดเขตพื้นที่พร้อมทั้งการจัดทำผังเมือง และชนบท ตามเกณฑ์มาตรฐานและองค์ประกอบของผังเมืองรวมด้านการใช้ประโยชน์ ดิน คมนาคมขนส่ง สาธารณูปโภค สาธารณูปการ การจัดทำแผนผังพื้นที่เขตเกษตรเชิงธุรกิจ แผนที่เกษตรเพื่อการบริหารจัดการเชิงรุก เพื่อใช้ในการพัฒนาการเกษตรปลอดภัยและเกษตรอินทรีย์ การจัดทำผังพื้นที่อุตสาหกรรมตามเกณฑ์มาตรฐานตลอดจนตัวชี้วัดเมืองอุตสาหกรรมเชิงนิเวศ การจัดทำพื้นที่อนุรักษ์ทรัพยากรธรรมชาติ แหล่งโบราณคดี มรดกทางสถาปัตยกรรมและศิลปวัฒนธรรม อัตลักษณ์ และวิถีชีวิตพื้นถิ่นอย่างยั่งยืน

๔.๒ พัฒนาพื้นที่เมือง ชนบท เกษตรกรรม และ อุตสาหกรรมเชิงนิเวศ ที่มีการบริหารจัดการตามแผนผังภูมินิเวศอย่างยั่งยืน โดยพัฒนาเมืองน่าอยู่อย่างยั่งยืน พัฒนาชนบทมั่นคง พัฒนาพื้นที่เกษตรกรรมปลอดภัย พัฒนาอุตสาหกรรมเชิงนิเวศ พัฒนาพื้นที่พิเศษเพื่อการอนุรักษ์ทรัพยากรธรรมชาติอุทยานธรณีวิทยา แหล่งโบราณคดี มรดกอาเซียนและมรดกโลก มรดกทางสถาปัตยกรรมและศิลปวัฒนธรรม อัตลักษณ์และวิถีชีวิตพื้นถิ่น

๔.๓ จัดการมลพิษที่มีผลกระทบต่อสิ่งแวดล้อม และสารเคมีในภาคเกษตรทั้งระบบให้เป็นไปตามมาตรฐานสากลและค่ามาตรฐานสากล โดยปรับปรุงมาตรฐานสิ่งแวดล้อมของประเทศตามมาตรฐานสากล และบังคับใช้มาตรฐานสิ่งแวดล้อมด้านดิน น้ำ อากาศ ป่าไม้ สัตว์ป่า และความปลอดภัยทางชีวภาพ กับทุกภาคส่วนอย่างเคร่งครัด การพัฒนามาตรฐานและระบบจัดการมลพิษกำเนิดใหม่ พร้อมทั้งจัดมลพิษและแก้ไขพื้นที่ผู้ผลกระทบต่อสิ่งแวดล้อมด้านดิน น้ำ อากาศ ป่าไม้ สัตว์ป่า และความปลอดภัยทางชีวภาพอื่น เกิดจากโครงการพัฒนาประเทศไทยต่าง ๆ มีการพัฒนาและใช้นวัตกรรมและเทคโนโลยี เพื่อลดมลพิษและผลกระทบต่อสิ่งแวดล้อม พร้อมทั้งกำหนดเป้าหมายการจัดการขยะตั้งแต่ต้นทางถึงปลายทาง ด้วยเป้าหมาย 3R (Reduce, Reuse, Recycle) พร้อมทั้งมีกลไกกำกับดูแลการจัดการขยะและมลพิษอย่างเป็นระบบทั้งประเทศ

๔.๔ ส่งเสริมรักษา อนุรักษ์ พื้นฟู และพัฒนา นาทรัพยากรธรรมชาติ มรดกทางสถาปัตยกรรม และศิลปวัฒนธรรม อัตลักษณ์ และวิถีชีวิตพื้นถิ่นบนฐานธรรมชาติ และฐานวัฒนธรรมอย่างยั่งยืนโดยกำหนด

ให้ภาครัฐเป็นแกนกลางในการให้ความรู้ ประชาชน และบูรณาการทุกภาคส่วนในการเพิ่มและรักษาพื้นที่สีเขียว เพื่อเพิ่มพื้นที่ป่าไม้ในภาพรวมของประเทศ การฟื้นฟูระบบนิเวศและความหลากหลายทางชีวภาพพร้อมกับการปรับปรุงกฎหมายและบังคับใช้เรื่องการใช้ประโยชน์ของชุมชนในพื้นที่ป่าอย่างสมดุล การพัฒนาและส่งเสริมกลไกคาร์บอนเครดิต และกลไกค่าตอบแทนการให้บริการของระบบนิเวศ และการสงวนรักษาอนุรักษ์และฟื้นฟูแหล่งโบราณคดี มรดกทางสถาปัตยกรรมและศิลปวัฒนธรรม อัตลักษณ์ และวิถีชีวิตพื้นถิ่นอย่างยั่งยืนโดยจัดให้มีมาตรการชดเชยและแรงจูงใจในการดำเนินงาน

๔.๕ พัฒนาเครือข่ายองค์กรพัฒนาเมืองและชุมชน รวมทั้งกลุ่มอาสาสมัคร ด้วยกลไกการมีส่วนร่วมของทุกภาคส่วนในท้องถิ่น โดยการสนับสนุนการพัฒนาเครือข่ายองค์กรพัฒนาเมือง ชุมชน และเครือข่าย ที่ประกอบไปด้วยภาคีสำคัญตามบริบทของพื้นที่อย่างเป็นรูปธรรม เชื่อมโยงการพัฒนาความร่วมมือทุกระดับและพัฒนาศักยภาพ องค์กร เพื่อการพัฒนาเมือง ชุมชน และเครือข่าย ให้มีทักษะที่เทียบเท่ากับประเทศอื่นในระดับสากล โดยพัฒนาสหกรณ์ วิสาหกิจชุมชน หรือองค์กรธุรกิจชุมชน เพื่อส่งเสริมให้เกิดกลไกทางเศรษฐศาสตร์ในการพัฒนาผลผลิตตามมาตรฐานสากล ธุรกิจชุมชนแบบครบวงจร และตลาดเพื่อเกษตรกรโดยเกษตรกร หรือร่วมกับส่งเสริมกิจกรรมสร้างความสัมพันธ์และรายได้ให้กับชุมชน

๔.๖ เสริมสร้างระบบสาธารณสุขและอนามัยสิ่งแวดล้อม และยกระดับความสามารถในการป้องกันโรคอุบัติใหม่และอุบัติซ้ำ ตลอดจนควบคุมการแพร่ระบาดของโรคเหล่านี้ โดยศึกษาวิจัยสร้างองค์ความรู้ด้านการส่งเสริมสุขภาพและการป้องกันโรคในประชากรทุกกลุ่ม โดยเฉพาะกลุ่มเปราะบางเพิ่มขีดความสามารถในการติดตาม วิเคราะห์และประเมินแนวโน้มสถานการณ์ปัญหาโรคอุบัติใหม่และอุบัติซ้ำ และสร้างความพร้อมของภาคีเครือข่ายในการรับมือกับภาวะฉุกเฉินจากโรคระบาดต่าง ๆ

๕. พัฒนาความมั่นคงน้ำ พลังงาน และเกษตรที่เป็นมิตรต่อสิ่งแวดล้อม มุ่งเน้นพัฒนาระบบจัดการน้ำทั้งระบบ เพื่อให้เกิดความมั่นคง เพิ่มผลผลิตในเรืองการจัดการและการใช้น้ำทุกภาคส่วน ดูแลภัยพิบัติจากน้ำทั้งระบบ พัฒนาศูนย์ความมั่นคงทางพลังงานอย่างเป็นมิตรต่อสิ่งแวดล้อม เน้นส่งเสริมการใช้พลังงานทดแทนและพลังงานทางเลือกที่คำนึงถึงการพัฒนาอย่างเหมาะสม ให้มีประสิทธิภาพ เพิ่มศักยภาพและการใช้พลังงานทดแทนและพลังงานทางเลือกในพื้นที่ให้เกิดประโยชน์สูงสุด พัฒนาศูนย์ความมั่นคงทางการเกษตรที่เป็นมิตรต่อสิ่งแวดล้อมให้เป็นฐานการผลิตอาหารที่มั่นคงและปลอดภัย และเป็นฐานการผลิตที่มีผลิตภาพสูง

๕.๑ พัฒนาการจัดการน้ำเชิงลุ่มน้ำทั้งระบบเพื่อเพิ่มความมั่นคงด้านน้ำของประเทศโดยจัดให้มีสถานะการใช้ทุกครัวเรือนในชุมชนชนบท ในปริมาณ คุณภาพ และราคาที่เหมาะสมได้ มีระบบการจัดการน้ำชุมชนที่เหมาะสม พร้อมทั้งส่งเสริมฟื้นฟู อนุรักษ์ พื้นที่ต้นน้ำ พื้นที่ชุ่มน้ำ พื้นที่พืชน้ำ แหล่งน้ำธรรมชาติ แอ่งน้ำบาดาล การระบายน้ำชายฝั่ง ให้มีปริมาณและคุณภาพน้ำ และใช้ประโยชน์ได้ตามเกณฑ์ มีการจัดทำแผนป้องกัน พื้นที่รักษาเขตต้นน้ำ แผนป้องกันแผ่นดินถล่ม แผนอนุรักษ์ พื้นที่รักษาสภาพสิ่งแวดล้อม แหล่งน้ำธรรมชาติ ตามพื้นที่ที่กำหนดและตามความสำคัญ และมีแผนการจัดการน้ำเชิงลุ่มน้ำทั้งระบบให้มีระดับความมั่นคงในระดัปลาด โดยการจัดหาและใช้น้ำที่สมดุล ทันสมัย ทันการณ์ และสร้างความเป็นธรรม ใช้ระบบทั้งทางโครงสร้าง กฎระเบียบ การบริหารจัดการจัดหาและใช้น้ำที่ได้สมดุลและสร้างระบบและกลไกการจัดสรรน้ำที่เป็นธรรม การยกระดับผลิตภาพการใช้น้ำให้เทียบเท่าระดับสากล รวมทั้งการเตรียมความพร้อมทางบุคลากร สังคม สาธารณะและภาคีต่าง ๆ การพัฒนาเครื่องมือการจัดการ การดำเนินงาน การดำเนินการ เพื่อสร้างสมดุล สร้างวินัยของประชาชนในการใช้น้ำและการอนุรักษ์อย่างรู้คุณค่า พร้อมทั้งมี

การแลกเปลี่ยนประสบการณ์สารสนเทศกับนานาชาติ และการค้าเป็นความร่วมมือใช้น้ำกับแม่น้ำระหว่างประเทศ โดยพิจารณาและดำเนินการบูรณาการและเชื่อมโยงกับประเด็นอื่นร่วมกันระดับสากล และมีมาตรการจัดระบบการจัดการน้ำในภาวะวิกฤติ ให้สามารถลดสูญเสีย ความเสี่ยง จากภัยพิบัติที่เกิดจากน้ำตามหลักวิชาการให้อยู่ในขอบเขตที่ควบคุมที่มีประสิทธิภาพ โดยแบ่งตามลักษณะของแต่ละพื้นที่ได้ และสามารถฟื้นฟูตัวได้ในเวลาอันสั้น

๕.๒ เพิ่มผลิตภาพของน้ำทั้งระบบในการใช้น้ำอย่างประหยัด คุ้มครองค่า และสร้างมูลค่าเพิ่มจากการใช้น้ำให้ทัดเทียมกับระดับสากล โดยจัดให้น้ำน้ำเพียงพอต่อการเจริญเติบโตของเขตเมืองเพื่อการอยู่อาศัย การพาณิชย์และบริการ พร้อมระบบจัดการน้ำในเขตเมือง มีระบบแผนผังน้ำ ระบบกระจายน้ำดี ระบบรวบรวมน้ำเสีย ระบบระบายน้ำ สำหรับภาคบริการในเขตเมือง รวมถึงชุมชนเมืองให้เพียงพอต่อความต้องการทั้งในเชิงปริมาณและคุณภาพ โดยพัฒนาระบบน้ำในเมืองที่มีความเชื่อมโยง มีแหล่งน้ำสำรอง การใช้น้ำซ้ำในพื้นที่กักตุนน้ำรวมทั้งจัดให้น้ำใช้เพียงพอสำหรับภาคเกษตร อุตสาหกรรม และท่องเที่ยว รวมทั้งมีระบบดูแลน้ำภายในพื้นที่สำหรับผู้ใช้ในนิคมเกษตร อุตสาหกรรม และท่องเที่ยว รวมทั้งพัฒนากระบวนการปรับปรุงโครงสร้างพลังงาน เกษตรเพิ่มมูลค่าและเป็นมิตรต่อสิ่งแวดล้อมโดยนำชาติในพื้นที่กักตุนน้ำมาใช้เพื่อพัฒนาภาคส่วน เกษตรเพิ่มมูลค่าและเป็นมิตรต่อสิ่งแวดล้อมโดยนำระบบดูแลน้ำภายในพื้นที่สำรองและการใช้น้ำทุกภาคส่วน และเพิ่มการเก็บกักในพื้นที่ มีระบบการขออนุญาตใช้น้ำตามเกณฑ์และความสำคัญ เพื่อสนับสนุนการสร้างมูลค่าเพิ่มของภาคการผลิตและบริการและรองรับการเติบโตของเศรษฐกิจและสังคมในอนาคต

๕.๓ พัฒนาค่าความมั่นคงพลังงานของประเทศ และส่งเสริมการใช้พลังงานที่เป็นมิตรต่อสิ่งแวดล้อม เพิ่มสัดส่วนการใช้พลังงานทดแทนและพลังงานทางเลือก ทดแทนเชื้อเพลิงฟอสซิลในการผลิตไฟฟ้า รวมทั้งพัฒนาวิธีการบริหารจัดการระบบไฟฟ้าทั้งด้านอุปทานและด้านอุปสงค์ให้มีประสิทธิภาพและความยืดหยุ่น เพื่อให้สามารถรองรับพลังงานทดแทนและพลังงานทางเลือกที่เพิ่มขึ้นในระบอบได้อย่างมั่นคงและมีเสถียรภาพ พร้อมทั้งสนับสนุนการเพิ่มประสิทธิภาพการใช้พลังงานในภาคอุตสาหกรรม และสร้างความสะดวกเชื่อมโยงระหว่างภาคเกษตรกรรม ภาคอุตสาหกรรม ภาคธุรกิจ และระบบไฟฟ้าอัจฉริยะ เพื่อให้สามารถผลิตไฟฟ้าจากพลังงานทดแทนและพลังงานทางเลือกได้ในสัดส่วนที่สูงขึ้น และการผลิตไฟฟ้าที่มีการกระจายศูนย์มากขึ้น พร้อมทั้งสนับสนุนการใช้กลไกการตลาดหรือมาตรการทางเศรษฐศาสตร์เพื่อเพิ่มประสิทธิภาพในการบริหารจัดการด้าน พลังงานที่เป็นมิตรต่อสิ่งแวดล้อม

๕.๔ เพิ่มประสิทธิภาพการใช้พลังงานโดยลดความเข้มข้นของการใช้พลังงานโดยสนับสนุนการอนุรักษ์และการใช้พลังงานอย่างมีประสิทธิภาพ เพื่อลดต้นทุนพลังงานของประเทศด้วยการส่งเสริมผ่านเครื่องมือและกลไกทางการเงินและมีใช้การเงิน รวมทั้งมาตรการทางกฎหมาย พร้อมทั้งส่งเสริมการออกแบบอาคารประหยัดพลังงาน สนับสนุนทางการเงินและบังคับใช้กฎหมายเกี่ยวกับการก่อสร้างและออกแบบอาคาร มีการณรงค์และให้ความรู้ความเข้าใจกับประชาชนในด้าน การประหยัดพลังงาน ส่งเสริมให้ใช้อุปกรณ์และเครื่องจักรที่ประหยัดพลังงาน การใช้ฉลากสีเขียวกับยานยนต์และอุปกรณ์ประหยัดไฟฟ้าต่างๆ รวมถึงการส่งเสริมระบบโลจิสติกส์และการขนส่งที่เป็นมิตรต่อสิ่งแวดล้อม

๕.๕ พัฒนาความมั่นคงด้านกาารเกษตรและอาหารของประเทศและชุมชนในมิติปริมาณ คุณภาพ ราคาและการเข้าถึงอาหาร โดยบริหารจัดการทรัพยากรทางการเกษตรและเพิ่มผลิตภาพการเกษตร แบบบูรณาการ โดยเน้นให้เกิดความมั่นคงทางอาหารภายในประเทศและเกษตรอาหามูลค่าเพิ่มสูง พร้อมทั้ง เพิ่มพื้นที่เกษตรผสมผสาน จัดเขตการเกษตร มีการใช้มาตรการการตรวจสอบย้อนกลับถึงแหล่งที่มาของ วัตถุดิบเพื่อลดการบุกรุกและทำลายพื้นที่ป่า รวมทั้งมีการพัฒนาเกษตรกรรุ่นใหม่ เพิ่มการจ้างงานในภาค เกษตรเพื่อรองรับเศรษฐกิจชีวภาพ รวมทั้งยกระดับอาชีพเกษตรกรให้มีความได้ต่อหัวเพิ่มขึ้นและมีคุณภาพ ภาควิชาวิจัยเกษตรกรรม

๖. ยกระดับกระบวนการตัดสินใจกำหนดอนาคตประเทศ มุ่งส่งเสริมคุณลักษณะและพฤติกรรมที่พึงประสงค์ด้านสิ่งแวดล้อมของคนไทย พัฒนาเครื่องมือและกลไกเพื่อการบริหารจัดการทรัพยากรธรรมชาติ และสิ่งแวดล้อมที่มีประสิทธิภาพ รองรับการพัฒนาคุณภาพในอนาคต รวมทั้งจัดตั้งและพัฒนาระบบนกอกร ยุติธรรมด้านทรัพยากรธรรมชาติและสิ่งแวดล้อม และพัฒนาระบบประชาธิปไตยสิ่งแวดล้อม เพื่อแก้ไขปัญหา และลดความขัดแย้ง พัฒนา และดำเนินโครงการยกระดับกระบวนการตัดสินใจกำหนดอนาคตประเทศ

๖.๑ ส่งเสริมคุณลักษณะและพฤติกรรมที่พึงประสงค์ด้านสิ่งแวดล้อมและคุณภาพชีวิตที่ดีของ คนไทย โดยปรับปรุงกลไกรัฐและพัฒนาระบบมือต่างๆ เพื่อการปรับเปลี่ยนพฤติกรรมที่เป็นมิตรต่อสิ่งแวดล้อม ของประชาชนและภาคเอกชนให้รองรับการเติบโตที่มีคุณภาพในอนาคต มีการสร้างความเข้าใจ การตระหนักรู้ และการมีส่วนร่วมด้านทรัพยากรธรรมชาติและสิ่งแวดล้อมให้รองรับการเปลี่ยนแปลงทั้งใน ประเทศและต่างประเทศ ผ่านช่องทางต่าง ๆ อย่างเป็นระบบและต่อเนื่อง

๖.๒ พัฒนาเครื่องมือ กลไกและระบบยุติธรรม และระบบประชาธิปไตยสิ่งแวดล้อมเกี่ยวกับ การบริหารจัดการทรัพยากรธรรมชาติและสิ่งแวดล้อมที่มีประสิทธิภาพ เพื่อรองรับการเติบโตที่มีคุณภาพใน อนาคต โดยพัฒนาและยกระดับการประเมินสิ่งแวดล้อมระดับยุทธศาสตร์ เพื่อเป็นกลไกในการป้องกัน ผลกระทบด้านสิ่งแวดล้อม เศรษฐกิจ และสังคมในพื้นที่สำคัญ พร้อมทั้งประยุกต์ใช้นวัตกรรมที่ดิจิทัลเพื่อ รังสรรค์นโยบายนำไปสู่การปฏิบัติได้จริง และสอดคล้องกับการพัฒนาที่ยั่งยืน พร้อมทั้งพัฒนาระบบ ประชาธิปไตยสิ่งแวดล้อม โดยเพิ่มบทบาทของประชาชนในการมีส่วนร่วมในการอนุรักษ์ คุ้มครองและจัดการ ทรัพยากรธรรมชาติและสิ่งแวดล้อม และการเข้าถึงข้อมูลข่าวสารด้านสิ่งแวดล้อม และกระบวนการมีส่วนร่วม ที่สร้างสรรค์ในโครงการที่มีผลกระทบต่อสิ่งแวดล้อม สุขภาพ สังคม และเศรษฐกิจ ทั้งนี้ รวมถึงการกระจาย อำนาจและการสร้างความเข้มแข็งให้แก่องค์กรชุมชน องค์กรประชาสังคม และองค์กรปกครองส่วนท้องถิ่นใน การดูแลรักษาทรัพยากรธรรมชาติและสิ่งแวดล้อม และมีการพัฒนาและออกกฎหมาย การบังคับใช้กฎหมาย และองค์กรในกระบวนการยุติธรรมเกี่ยวกับทรัพยากรธรรมชาติและสิ่งแวดล้อม ให้ทันสมัย มีความเชี่ยวชาญ และมีประสิทธิภาพตามหลักนิติธรรมและหลักประชาธิปไตยสิ่งแวดล้อม ที่จะสามารถลดความเหลื่อมล้ำ และป้องกันแก้ไขปัญหาทรัพยากรธรรมชาติและสิ่งแวดล้อม ได้ครอบคลุม ทั้งปัญหาเดิมและปัญหาอุบัติใหม่ อันจะทำให้เกิดการจัดการอย่างยั่งยืน สามารถเยียวยาฟื้นฟูบุคคลชุมชนและทรัพยากรธรรมชาติ และสิ่งแวดล้อมที่เสียหายได้อย่างเหมาะสมและเป็นธรรม พร้อมทั้งพัฒนาความร่วมมือในเรื่องการบริหาร จัดการทรัพยากรธรรมชาติและสิ่งแวดล้อมข้ามพรมแดนกับประเทศอาเซียนและภูมิภาคอื่นอย่างเป็นรูปธรรม เพื่อป้องกันแก้ไขปัญหาสิ่งแวดล้อมของภูมิภาค การฟื้นฟูและขยายพื้นที่สีเขียว และความหลากหลายทาง ชีวภาพในภูมิภาครวมทั้งการเพิ่มกระบวนการมีส่วนร่วมก่อนการตัดสินใจในโครงการขนาดใหญ่ที่มีผลกระทบต่อ ข้ามพรมแดนการเพิ่มความร่วมมือในเรื่องการจัดการภัยพิบัติในภูมิภาคได้อย่างทั่วถึงและทันการณ์

และการพัฒนาความร่วมมือระหว่างหน่วยงานยุติธรรมในภูมิภาค ในการสร้างระบบยุติธรรมเกี่ยวกับทรัพยากรธรรมชาติและสิ่งแวดล้อมให้ไปตามมาตรฐานสากล

๖.๓ จัดโครงสร้างเชิงสถาบันเพื่อจัดการประเด็นร่วม ด้านการบริหารจัดการทรัพยากรธรรมชาติและสิ่งแวดล้อมที่สำคัญ รวมทั้งประเด็นบริหารจัดการทรัพยากรธรรมชาติและสิ่งแวดล้อมข้ามพรมแดนโดยกำหนดและจัดโครงสร้างเพื่อขับเคลื่อนประเด็นร่วมด้านการบริหารจัดการทรัพยากรธรรมชาติและสิ่งแวดล้อมที่สำคัญ โดยใช้เครื่องมือทันสมัย และให้มีหน่วยงานรับผิดชอบ ส่งเสริมการวิจัย พัฒนาและสร้างนวัตกรรม

๖.๔ พัฒนาและดำเนินโครงการที่ยกระดับกระบวนการพื้นที่นํ้า เพื่อกำหนดอนาคตประเทศด้านทรัพยากร ธรรมชาติ สิ่งแวดล้อมและวัฒนธรรม บนหลักของการมีส่วนร่วมและธรรมาภิบาล โดยพัฒนาโครงการสำคัญที่จะกำหนดอนาคตของประเทศให้ทันสมัย โดยปรับกระบวนการวางแผนแบบองค์รวม เพื่อให้บรรลุเป้าหมายการพัฒนาระยะยาวของประเทศโดยเร็ว

๖. ยุทธศาสตร์ชาติด้านการปรับสมดุลและพัฒนาาระบบการบริหารจัดการภาครัฐ

เป้าหมาย

๑. ภาครัฐมีวัฒนธรรมการทำงานที่มุ่งผลสัมฤทธิ์และผลประโยชน์ส่วนรวม ตอบสนองความต้องการของประชาชนได้อย่างสะดวก รวดเร็ว โปร่งใส
๒. ภาครัฐมีขนาดที่เล็กลง พร้อมปรับตัวให้ทันต่อการเปลี่ยนแปลง
๓. ภาครัฐมีความโปร่งใส ปกป้องการทุจริตและประพฤติมิชอบ
๔. กระบวนการยุติธรรม เป็นไปเพื่อประโยชน์ต่อส่วนรวมของประเทศ

ตัวชี้วัด

๑. ระดับความพึงพอใจของประชาชนต่อการให้บริการสาธารณะของภาครัฐ
๒. ประสิทธิภาพของการบริการภาครัฐ
๓. ระดับความโปร่งใส การทุจริต ประพฤติมิชอบ
๔. ความเสมอภาคในกระบวนการยุติธรรม

ประเด็นยุทธศาสตร์ด้านการปรับสมดุลและพัฒนาาระบบการบริหารจัดการภาครัฐ

๑. ภาครัฐที่ยึดประชาชนเป็นศูนย์กลาง ตอบสนองความต้องการ และให้บริการอย่างสะดวกรวดเร็ว โปร่งใส หน่วยงานของรัฐต้องร่วมมือและช่วยเหลือกันในการปฏิบัติหน้าที่ มีระบบการบริหารจัดการที่ทันสมัย มีประสิทธิภาพ มีความโปร่งใส ให้การบริหารราชการแผ่นดินทั้งราชการส่วนกลาง ส่วนภูมิภาคส่วนท้องถิ่น และงานของรัฐอย่างอื่นให้เป็นไปตามหลักการบริหารกิจการบ้านเมืองที่ดี สร้างประโยชน์สุขแก่ประชาชน

๑.๑ การให้บริการสาธารณะของภาครัฐได้มาตรฐานสากลและเป็นระดับแนวหน้าของภูมิภาค ปรับรูปแบบและวิธีการดำเนินการของภาครัฐมีลักษณะที่เบ็ดเสร็จ ครบวงจร และหลากหลายรูปแบบ ตามความ ต้องการของผู้รับบริการ มีความร่วมมือกับภาคีอื่นๆ พร้อมทั้งปรับปรุงกลไกการปฏิบัติงานของ

ภาครัฐให้มีลักษณะบูรณาการ สามารถส่งเสริมภารกิจของภาคส่วนต่างๆ โดยเฉพาะการปรับปรุงบทบาทและกลไกภาครัฐให้เป็นผู้สนับสนุนและอำนวยความสะดวกในการประกอบธุรกิจ การกำหนดกฎระเบียบที่ไม่เป็นอุปสรรคต่อการดำเนินธุรกิจภาคเอกชนทุกขนาดสอดคล้องกับทิศทางการพัฒนาประเทศในระยะยาว

๑.๒ ภาครัฐมีความเชื่อมโยงในการให้บริการสาธารณะต่างๆ ผ่านการนำเทคโนโลยีดิจิทัลมาประยุกต์ใช้ระบบการบริหารจัดการข้อมูลที่มีความเชื่อมโยงระหว่างหน่วยงานและแหล่งข้อมูลต่างๆนำไปสู่การวิเคราะห์การจัดการข้อมูลขนาดใหญ่ เพื่อการพัฒนานโยบายและการให้บริการภาครัฐ มีการนำเทคโนโลยีดิจิทัลมาประยุกต์ใช้ในการให้บริการสาธารณะตั้งแต่ต้นจนจบกระบวนการ เพื่อให้สามารถติดต่อราชการได้โดยง่าย สะดวก รวดเร็ว โปร่งใส เสียค่าใช้จ่ายน้อย และตรวจสอบได้

๒. ภาครัฐบริหารงานแบบบูรณาการโดยมียุทธศาสตร์ชาติเป็นเป้าหมายและเชื่อมโยงการพัฒนาในทุกระดับ ทุกประเด็น ทุกภารกิจ และทุกพื้นที่การบริหารจัดการภาครัฐมีความสอดคล้องเชื่อมโยงและเป็นกลไกสำคัญในการนำยุทธศาสตร์ชาติสู่การปฏิบัติในทุกกระดับ มีการจัดสรรงบประมาณที่มีลักษณะยึดโยงกับยุทธศาสตร์ในระดับ มีเป้าหมายร่วมกันทั้งเชิงประเด็น เชิงภารกิจ และเชิงพื้นที่ โดยอาศัยข้อมูลขนาดใหญ่รวมทั้งมีระบบการติดตามและประเมินผลการดำเนินงานทั้งในระดับยุทธศาสตร์ ภารกิจและพื้นที่เพื่อนำไปสู่การกำหนดประเด็นการพัฒนา การจัดทำนโยบาย และการติดตามประเมินผลที่เป็นระบบอย่างต่อเนื่อง

๒.๑ ให้ยุทธศาสตร์ชาติเป็นกลไกขับเคลื่อนการพัฒนาประเทศ ใช้แผนแม่บทมยุทธศาสตร์ชาติ แผนการปฏิรูปประเทศ แผนพัฒนาเศรษฐกิจและสังคมแห่งชาติ และนโยบายและแผนระดับชาติด้วยความมั่นคงแห่งชาติ ในการขับเคลื่อนยุทธศาสตร์ชาติไปสู่การปฏิบัติผ่านแผนปฏิบัติการในระดับต่างๆ โดยเชื่อมโยงการทำงานของภาครัฐในทุกระดับให้มีเอกภาพและสอดคล้องประสานกันตามห่วงโซ่การพัฒนา ระหว่างราชการบริหารส่วนกลาง ส่วนภูมิภาค และส่วนท้องถิ่น รวมทั้งการประสานความร่วมมือที่หลากหลายการพัฒนาเทคโนโลยีหรือเครื่องมือไอในการสนับสนุนให้เกิดการบูรณาการในลักษณะหุ้นส่วนการพัฒนาระหว่างภาคีภาครัฐภาคเอกชน ภาคประชาสังคม ภาควิชาการ ภาคประชาชน และภาคส่วนอื่นในสังคม โดยดำเนินการอย่างต่อเนื่องและมีเป้าหมายที่ชัดเจน

๒.๒ ระบบการเงินการคลังประเทศสนับสนุนการขับเคลื่อนยุทธศาสตร์ชาติหน่วยงานที่เกี่ยวข้องกับระบบการเงินการคลังของประเทศมีการปฏิบัติน้ำที่ตามกรอบภารกิจในการสนับสนุนและไม่เป็นอุปสรรคในการบรรลุเป้าหมายยุทธศาสตร์ชาติ ระบบงบประมาณแผ่นดินต้องสอดคล้องกับลักษณะการขับเคลื่อนยุทธศาสตร์ชาติทั้งในลักษณะแผนเชิงยุทธศาสตร์ แผนตามภารกิจ และแผนระดับพื้นที่ มีการรักษาวินัยการเงินการคลังภายใต้กรอบความยั่งยืนทางการคลัง การพัฒนาระบบการคลังที่น่าระยะปานกลาง และระงายาวการปรับปรุงวิธีการงบประมาณให้มีความคล่องตัว สะดวก เหมาะสมกับสถานการณ์และความเร่งด่วน การใช้จ่ายงบประมาณโปร่งใส เป็นไปตามเป้าหมายในระยะเวลาที่กำหนด และมีแผนเพิ่มรายได้ของประเทศคู่กับแผนงบประมาณให้เกิดสมดุลระหว่างรายได้กับรายจ่าย พร้อมทั้งเพิ่มประสิทธิภาพในการจัดเก็บรายได้ของรัฐและการปรับปรุงระบบภาษี

๒.๓ ระบบติดตามประเมินผลที่สะท้อนการบรรลุเป้าหมายยุทธศาสตร์ชาติในทุกระดับมีการติดตามประเมินผลทั้งก่อนเริ่มโครงการ ระหว่างดำเนินการ และหลังการดำเนินงาน เป็นการจัดตามประเมินผลทั้งระบบ ตั้งแต่ปัจจัยนำเข้า กระบวนการดำเนินการ ผลผลิต ผลลัพธ์ และผลกระทบต่อการบรรลุเป้าหมายตามยุทธศาสตร์ชาติ ตั้งแต่ระดับชาติ ระดับประเด็นการพัฒนา ระดับหน่วยงาน และระดับ

พื้นที่พร้อมทั้งเปิดโอกาสให้ผู้มีส่วนได้ส่วนเสียเข้ามามีส่วนร่วมในการติดตามประเมินผล และจัดให้มีการรายงานการติดตามประเมินผลในการบรรลุเป้าหมายต่อสาธารณะเป็นประจำ รวมทั้งการตรวจสอบโดยองค์กรอิสระต้องเป็นไปเพื่อส่งเสริมการขับเคลื่อนยุทธศาสตร์ชาติ

๓. ภาครัฐมีขนาดเล็กลง เหมาะสมกับภารกิจ ส่งเสริมให้ประชาชนและทุกภาคส่วนมีส่วนร่วมในการพัฒนาประเทศ พร้อมทั้งมีการกำหนดความสัมพันธ์ระหว่างการบริหารราชการส่วนกลาง ส่วนภูมิภาค และส่วนท้องถิ่นให้มีความชัดเจน ไม่ซ้ำซ้อนกัน รวมทั้งมีการถ่ายโอนภารกิจที่สำคัญและการกระจายอำนาจในระดับที่เหมาะสมเพื่อให้ชุมชนและท้องถิ่นเข้มแข็ง

๓.๑ ภาครัฐมีขนาดที่เหมาะสม ตรวจสอบความซ้ำซ้อนและปรับปรุงภารกิจและพันธกิจของหน่วยงานภาครัฐให้สอดคล้องกับการขับเคลื่อนยุทธศาสตร์ชาติในเชิงบูรณาการ โดยยุบเลิกภารกิจที่ไม่จำเป็นถ่ายโอนภารกิจให้ภาคส่วนอื่นรับไปดำเนินการ รวมถึงการจัดระบบองค์กรภาครัฐที่แยกแยะบทบาทหน่วยงานของรัฐที่ทำหน้าที่กำกับและหน่วยงานผู้ให้บริการ เพื่อเพิ่มประสิทธิภาพการดำเนินงาน และมีการแข่งขันที่เป็นธรรม โดยภารกิจที่ภาครัฐยังจำเป็นต้องดำเนินการจะต้องกำหนดให้มีโครงสร้างหน่วยงานที่สอดคล้องกับบทบาทภารกิจที่รับผิดชอบ มีความคุ้มค่า และสามารถขับเคลื่อนการบริหารราชการแผ่นดินได้อย่างมีประสิทธิภาพและประสิทธิผล

๓.๒ ทุกภาคส่วนมีส่วนร่วมในการพัฒนาประเทศ เปิดโอกาสให้ทุกภาคส่วนเข้ามามีส่วนร่วมในการดำเนินการบริการสาธารณะและกิจกรรมสาธารณะอย่างเหมาะสม กำหนดความสัมพันธ์และการพัฒนาบทบาทในฐานะของส่วนงานการพัฒนาในการดำเนินภารกิจที่สำคัญระหว่างการบริหารราชการส่วนกลาง ส่วนภูมิภาค และส่วนท้องถิ่นให้มีความชัดเจน ไม่ซ้ำซ้อนกัน รวมถึงการสนับสนุนให้ชุมชนหรือเอกชนร่วมดำเนินการให้บริการสาธารณะและกิจกรรมต่าง ๆ

๓.๓ ส่งเสริมการกระจายอำนาจและสนับสนุนบทบาทชุมชนท้องถิ่นให้องค์กรปกครองส่วนท้องถิ่นเป็นหน่วยงานที่มีสมรรถนะสูง ตั้งอยู่บนหลักธรรมาภิบาล ในการที่จะจัดทำบริการสาธารณะ และกิจกรรมสาธารณะ มีบทบาทเชิงยุทธศาสตร์ระดับพื้นที่ โดยเปิดโอกาสให้มีรูปแบบการจัดบริการสาธารณะที่หลากหลาย มีระบบภาษีและรายได้ของท้องถิ่นอย่างเหมาะสม สามารถพัฒนารายได้และทุนเพื่อดำเนินกิจกรรมในการตอบสนองต่อการแก้ไขปัญหาและพัฒนาพื้นที่ร่วมกับชุมชนท้องถิ่น โดยคำนึงถึงผลประโยชน์ของประเทศประชาชน และความต้องการของคนทุกกลุ่ม ทุกวัย และทุกเพศสภาพในท้องถิ่น

๔. ภาครัฐมีความทันสมัย ทันการเปลี่ยนแปลง และมีขีดสมรรถนะสูง สามารถปฏิบัติงานอย่างมีประสิทธิภาพ มีความคุ้มค่า เทียบได้กับมาตรฐานสากล สามารถรองรับกับสภาพแวดล้อมในการปฏิบัติงานที่มีความหลากหลายซับซ้อนมากขึ้น และทันการเปลี่ยนแปลงในอนาคต

๔.๑ องค์กรภาครัฐมีความยืดหยุ่นเหมาะสมกับบริบทการพัฒนา ประเทศปรับโครงสร้างและระบบบริหารราชการใหม่ในรูปแบบที่มีความหลากหลาย มีการดำเนินงานที่มีความยืดหยุ่นสามารถปรับตัวเข้าสู่การเป็นสำนักงานสมัยใหม่ นำไปสู่การเป็นองค์กรที่มีขีดสมรรถนะสูง สามารถปฏิบัติงานเทียบได้กับมาตรฐานสากล มีความคล่องตัว ไม่มีติดขัดกับการจัดโครงสร้างองค์กรแบบราชการ สามารถยุบเลิกปรับเปลี่ยนโครงสร้างองค์กร กฎ ระเบียบ ได้ตามสถานการณ์

๔.๒ พัฒนาและปรับปรุงระบบวิธีปฏิบัติราชการให้ทันสมัย โดยมีการกำหนดนโยบาย และการบริหารจัดการที่อยู่บนข้อมูลและหลักฐานเชิงประจักษ์ มุ่งผลสัมฤทธิ์ มีความโปร่งใส ยึดหยุ่น และคล่องตัวสูง นำมาดัดกรรม เทคโนโลยี ข้อมูลขนาดใหญ่ ระบบการทำงานที่เป็นดิจิทัล มาใช้ในการบริหาร และการตัดสินใจรวมทั้งนำองค์ความรู้ ในแบบสหสาขาวิชาเข้ามาประยุกต์ใช้ เพื่อสร้างคุณค่าและแนวทางการ ปฏิบัติที่เป็นเลิศในการตอบสนองกับสถานการณ์ต่างๆ ได้อย่างทันเวลา พร้อมทั้งมีการจัดการความรู้ และถ่ายทอดความรู้อย่างเป็นระบบเพื่อพัฒนาภาครัฐให้เป็นองค์กรแห่งการเรียนรู้

๔. บุคลากรภาครัฐเป็นคนดีและเก่ง ยึดหลักคุณธรรม จริยธรรม มีจิตสำนึก มีความสามารถสูงมุ่งมั่น และเป็นมืออาชีพ ในกาปฏิบัติหน้าที่และขับเคลื่อนภารกิจยุทธศาสตร์ชาติ โดยภาครัฐมีกำลังคนที่เหมาะสม ทั้งปริมาณและคุณภาพ มีระบบบริหารจัดการและพัฒนาบุคลากรให้สามารถสนองความต้องการในการ ปฏิบัติงาน มีความก้าวหน้าในอาชีพ สามารถจูงใจให้คนดีคนเก่งทำงานในภาครัฐ มีระบบการพัฒนาขีด ความสามารถบุคลากรภาครัฐให้มีสมรรถนะใหม่ๆ สามารถรองรับการเปลี่ยนแปลงบริบทการพัฒนาเสริม สร้างคุณธรรมและจริยธรรม การปรับเปลี่ยนแนวคิดให้การปฏิบัติราชการเป็นมืออาชีพ มีจิตบริการทำงานในเชิงรุกและมุ่งไปข้างหน้า สามารถบูรณาการท างานร่วมกับภาคส่วนอื่นได้อย่างเป็นรูปธรรม

๕.๑ ภาครัฐมีกาบริหารกำลังคนที่มีความคล่องตัว ยึดระบบคุณธรรม เพิ่มความยืดหยุ่น คล่องตัวให้กับหน่วยงานภาครัฐในการบริหารทรัพยากรบุคคลในทุกระดับควบคู่ไปกับการเสริมสร้าง ประสิทธิภาพและคุณภาพภายใต้หลักระบบคุณธรรม ปรับปรุงเปลี่ยนแปลงกลไกการวางแผน กำลังคน รูปแบบการจ้างงาน การสรรหา การคัดเลือก การแต่งตั้ง เพื่อเอื้อให้เกิดการหมุนเวียน ถ่ายเทแลกเปลี่ยน และโยกย้ายบุคลากรคุณภาพในหลากหลายระดับระหว่างภาคส่วนต่าง ๆ ของประเทศได้อย่างคล่องตัว รวมทั้ง ทบทวนและปรับเปลี่ยนระบบค่าตอบแทนที่เป็นธรรม มีมาตรฐาน เหมาะสมสอดคล้องกับภาระงาน

๕.๒ บุคลากรภาครัฐยึดค่านิยมในการทำงานเพื่อประชาชน มีคุณธรรม และมีการพัฒนาตาม เส้นทางความก้าวหน้าในอาชีพ พัฒนาขีดความสามารถบุคลากรภาครัฐและวางมาตรการที่เหมาะสมกับเสี นทางความก้าวหน้าในสายอาชีพให้มีสมรรถนะใหม่ ๆ ปรับเปลี่ยนวัฒนธรรมการทำงานและสร้างค่านิยมใน การปฏิบัติงานเพื่อประชาชนและประโยชน์ส่วนรวม สามารถบูรณาการการทำงานร่วมกับภาคส่วนอื่นได้โดย ่างเป็นรูปธรรม ให้ความสำคัญกับการพัฒนาภาวะผู้นำในทุกกระดับให้มีขีดสมรรถนะสูง มีความรับผิดชอบและมี ความเป็นมืออาชีพ เป็นที่ผู้นำทางความรู้และความคิด ผลักดันภารกิจ นำการเปลี่ยนแปลง พัฒนานโยบาย และยุทธศาสตร์ เป็นแบบอย่างที่ดีต่อผู้ร่วมงานและต่อสังคม โดยมีการสร้างผู้นำทางยุทธศาสตร์ในหน่วยงาน ภาครัฐทุกระดับ อย่างต่อเนื่องและเป็นระบบเพื่อรองรับการขับเคลื่อนยุทธศาสตร์ชาติระยะยาว

๖. ภาครัฐมีความโปร่งใส ปลอดภัยการทุจริตและประพฤติมิชอบ ทุกภาคส่วนร่วมต่อต้านการทุจริต ภาครัฐมีการบริหารจัดการตามหลักธรรมาภิบาลและหลักปรัชญาของเศรษฐกิจพอเพียงในทุกระดับ โดยเฉพาะ การสร้างวัฒนธรรมแยกแยะประโยชน์ส่วนบุคคลและประโยชน์ส่วนรวมของบุคลากรภาครัฐให้เกิดขึ้น รวมทั้ง สร้างจิตสำนึกและค่านิยมให้ทุกภาคส่วนตื่นตัวและละอายต่อการทุจริตประพฤติมิชอบทุกรูปแบบ พร้อมทั้ง ส่งเสริม สนับสนุน ให้ภาคีองค์กรภาคเอกชน ภาคประชาสังคม ชุมชน ประชาชน และภาคีต่างๆ มีส่วนร่วมใน การสอดส่อง เฝ้าระวัง ให้ข้อมูล แจ้งเบาะแสการทุจริต และตรวจสอบการดำเนินงานของหน่วยงานภาครัฐ และภาคส่วนอื่น ๆ โดยได้รับความคุ้มครองจากรัฐตามที่ถูกหมายบัญญัติ

๖.๑ ประชาชนและภาคีต่าง ๆ ในสังคมร่วมมือกันในการป้องกันการจัดตั้งและประพฤติมิชอบ รัฐต้องส่งเสริม สนับสนุน และให้ความรู้แก่ประชาชนถึงอันตรายที่เกิดจากการจัดตั้งและประพฤติมิชอบทั้งในภาครัฐและภาคเอกชน จัดให้มีมาตรการและกลไกที่มีประสิทธิภาพเพื่อป้องกันและจัดการทุจริตและประพฤติมิชอบดังกล่าวอย่างเข้มงวด รวมทั้ง ส่งเสริม และเสริมสร้างการมีส่วนร่วมของประชาชน โดยเฉพาะการเข้าถึงข้อมูลข่าวสาร การรณรงค์ให้ความรู้ ต่อต้าน หรือชี้เบาะแสการทุจริต โดยได้รับความคุ้มครองจากรัฐตามที่กฎหมายบัญญัติ พร้อมทั้ง มีระบบการรับเรื่องร้องเรียนการทุจริตและประพฤติมิชอบที่มีประสิทธิภาพ

๖.๒ บุคลากรภาครัฐยึดมั่นในหลักคุณธรรม จริยธรรมและความซื่อสัตย์สุจริตกำหนดให้เจ้าพนักงานของรัฐต้องยึดถือแนวทางการปฏิบัติตามประมวลจริยธรรม หลักปรัชญาของเศรษฐกิจพอเพียง และหลักเลียงการชดเชยระหว่างประชาชนบุคคลและประโยชน์ส่วนรวม รวมทั้งยื่นบัญชีทรัพย์สินและหนี้สินของตนเอง คู่สมรส และบุตรที่ยังไม่บรรลุนิติภาวะ โดยเฉพาะผู้ดำรงตำแหน่งทางการเมือง ตุลาการ ศาล รัฐธรรมนูญผู้ดำรงตำแหน่งในองค์กรอิสระ ผู้ว่าการตรวจเงินแผ่นดิน และผู้ดำรงตำแหน่งระดับสูงตามที่กำหนดจะเปิดเผยบัญชีแสดงรายการทรัพย์สินและหนี้สินให้ประชาชนทราบ

๖.๓ การปราบปรามการทุจริตประพฤติมิชอบมีประสิทธิภาพมีความเด็ดขาด เป็นธรรม และตรวจสอบได้ จัดการกับผู้กระทำความผิดทุจริตและประพฤติมิชอบในทุกระดับอย่างตรงไปตรงมา เป็นธรรมและตรวจสอบได้ พร้อมทั้งให้การดำเนินมาตรการตามกระบวนการยุติธรรมปราศจากการแทรกแซงของนักการเมืองและผู้มีอิทธิพล ตลอดจนวางมาตรการคุ้มครองพยานและผู้ที่เกี่ยวข้อง นอกจากนี้ ต้องกำหนดให้มีการลงโทษผู้กระทำความผิดทุจริตและประพฤติมิชอบอย่างจริงจังและรวดเร็ว

๖.๔ การบริหารจัดการการป้องกันและปราบปรามการทุจริตอย่างเป็นระบบแบบบูรณาการ จัดให้มีกลไกการประสานงานการป้องกันและปราบปรามการทุจริต ทั้งในระดับนโยบาย ยุทธศาสตร์และการขับเคลื่อนนโยบายและยุทธศาสตร์ ตลอดจนเพิ่มประสิทธิภาพการป้องกันและปราบปรามการทุจริตและประพฤติมิชอบ โดยการพัฒนาและโครงสร้างองค์กรที่เอื้อต่อการดำเนินงานแบบบูรณาการ และมุ่งผลสัมฤทธิ์

๗. กฎหมายมีความสอดคล้องเหมาะสมกับบริบทต่างๆ และมีเท่าที่จำเป็น กฎหมาย กฎระเบียบข้อบังคับมีเท่าที่จำเป็น ทันสมัย มีความเป็นสากล มีประสิทธิภาพ โดยมุ่งใช้กฎหมายเป็นเครื่องมือในการสนับสนุนการพัฒนา การเพิ่มขีดความสามารถในการแข่งขันของประเทศ การแก้ไขปัญหาและอุปสรรคที่นำไปสู่ความเหลื่อมล้ำด้านต่าง ๆ เอื้อต่อการขับเคลื่อนยุทธศาสตร์ชาติ

๗.๑ ภาครัฐจัดให้มีกฎหมายที่สอดคล้องและเหมาะสมกับบริบทต่างๆ ที่เปลี่ยนแปลงปรับเปลี่ยนบทบาทของภาครัฐเป็นผู้อำนวยความสะดวก กำหนดกติกาในการแข่งขันให้เกิดความเป็นธรรมแก่การดำเนินงานธุรกิจทั้งในธุรกิจทั่วไปและธุรกิจเฉพาะ ปรับปรุงกฎหมายที่เกี่ยวข้องให้สามารถตอบสนองกับการเปลี่ยนแปลงของรูปแบบการผลิต การค้า การบริการ และสามารถอำนวยความสะดวกในการดำเนินธุรกิจได้อย่างมีประสิทธิภาพ รวมถึงการคุ้มครองผู้บริโภค โดยเฉพาะการปรับปรุงแก้ไขและยกเลิกกฎหมายต่างๆ ให้ความชัดเจน ทันสมัย เป็นธรรม เอื้ออำนวยต่อการบริหารราชการแผ่นดิน การพัฒนาประเทศ การให้บริการประชาชน การประกอบธุรกิจ การแข่งขันระหว่างประเทศ สอดคล้องกับข้อบังคับสากล

หรือข้อตกลงระหว่างประเทศ รวมทั้ง การสร้างการรับรู้และความเข้าใจในข้อกฎหมาย และบังคับใช้กฎหมาย
อย่างมีประสิทธิภาพเท่าเทียม

๗.๒ มีกฎหมายเท่าที่จำเป็น ออกแบบกฎหมายที่ครอบคลุมบริบทเพื่อแก้ปัญหาอย่างตรงจุดให้
มีความสอดคล้องกับข้อบังคับสากลหรือข้อตกลงระหว่างประเทศที่เป็นประโยชน์ต่อประชาชนโดยรวมด้วย
การสร้างความเป็นธรรมในการจัดสรรผลประโยชน์และบริหารจัดการผลกระทบที่เกิดจากกฎหมายที่เกี่ยวข้องกับ
สิทธิในทรัพย์สินและการประกอบอาชีพ ใช้กฎหมายเป็นเครื่องมือในการขับเคลื่อนยุทธศาสตร์ชาติ
และกำหนดวงรอบในการทบทวนปรับปรุงแก้ไขกฎหมายให้ทันสมัยอยู่ตลอดเวลา นอกจากนี้
ในการตรากฎหมายต้องดำเนินการให้มีการรับฟังความคิดเห็นของผู้เกี่ยวข้อง วิเคราะห์ผลกระทบที่อาจเกิดขึ้น
จากกฎหมายอย่างรอบด้านและเป็นระบบ รวมทั้งเปิดเผยผลการรับฟังความคิดเห็นและการวิเคราะห์ต่อ
ประชาชนและนำมาประกอบการพิจารณาในกระบวนการตรากฎหมายทุกขั้นตอน รวมทั้งจัดให้มีการสร้าง
ความรู้และเข้าใจในข้อกฎหมาย และประเมินผลสัมฤทธิ์ของกฎหมายทุกกรอบระยะเวลาที่กำหนด
เพื่อพัฒนากฎหมายทุกฉบับให้สอดคล้องและเหมาะสมกับบริบทต่างๆ ที่เปลี่ยนแปลงไป

๗.๓ การบังคับใช้กฎหมายอย่างมีประสิทธิภาพ เท่าเทียม มีการเสริมสร้างประสิทธิภาพ
การใช้กฎหมาย บังคับใช้กฎหมายอย่างเคร่งครัด ลดความเหลื่อมล้ำทางสังคม ไม่เลือกปฏิบัติ นำเทคโนโลยี
สมัยใหม่มาใช้ในการเสริมสร้างประสิทธิภาพการใช้อกฎหมาย ป้องกันการกระทำผิดและจับกุมผู้กระทำความผิดได้
อย่างถูกต้อง รวดเร็ว

๘. กระบวนการยุติธรรมเคารพสิทธิมนุษยชนและปฏิบัติต่อประชาชนโดยเสมอภาคมีความเป็นกลาง
น่าเชื่อถือ โปร่งใส ตรวจสอบได้ กระบวนการยุติธรรมมีการบริหารที่มีประสิทธิภาพ เจ้าหน้าที่ในกระบวนการ
ยุติธรรมมีความกล้าหาญทางจริยธรรม เป็นมืออาชีพ มีความเป็นธรรม และไม่เลือกปฏิบัติประชาชนเข้าถึง
กระบวนการยุติธรรมได้โดยสะดวก มุ่งให้เกิดการสร้างมาตรฐานและเพิ่มประสิทธิภาพในกระบวนการยุติธรรม
เทียบเท่าระดับสากล ตามหลักนิติธรรม โปร่งใส ลดความเหลื่อมล้ำและสร้างโอกาสในการเข้าถึงความยุติธรรม
สร้างความสมดุลระหว่างสิทธิและเสรีภาพของประชาชนกับประโยชน์สาธารณะ การอำนวยความสะดวกยุติธรรมมี
ประสิทธิภาพและเป็นไปอย่างเสมอภาค หน่วยงานในกระบวนการยุติธรรมมีความร่วมมือที่บูรณาการ และ
เชื่อมโยงการทำงานระหว่างกัน

๘.๑ บุคลากรและหน่วยงานในกระบวนการยุติธรรมเคารพและยึดมั่นในหลักประชาธิปไตย
เคารพศักดิ์ศรีความเป็นมนุษย์ที่พึงได้รับการปฏิบัติอย่างเท่าเทียม ปรับวัฒนธรรมองค์กรและทัศนคติเจ้าหน้าที่
ของรัฐในกระบวนการยุติธรรมให้เคารพและยึดมั่นในหลักประชาธิปไตย เคารพศักดิ์ศรีความเป็นมนุษย์ที่พึงได้
รับการปฏิบัติอย่างเท่าเทียม รวมทั้งส่งเสริมสร้างและพัฒนาวัฒนธรรมของหน่วยงานในกระบวนการยุติธรรมให้
มีความโปร่งใส เป็นกลาง ปราศจากการแทรกแซงหรือครอบงำใดๆ การบริหารงานบุคคลในกระบวนการ
ยุติธรรมต้องโปร่งใส เป็นอิสระ และมีการพัฒนาตัวบุคคลอย่างต่อเนื่อง

๘.๒ ทุกหน่วยงานในกระบวนการยุติธรรม มีบทบาทเชิงรุกร่วมกันในทุกชั้นตอนของ
การค้นหาคำความจริง การรวบรวมและการพิสูจน์พยานหลักฐานเป็นไปตามมาตรฐานสากล โดยต้องใช้ประโยชน์
จากนิติวิทยาศาสตร์และศาสตร์อื่น ๆ และจัดให้มีบริการทางด้านนิติวิทยาศาสตร์เพื่อให้ประชาชนได้รับการ
ในการ

พิสูจน์ ข้อเท็จจริงอย่างมีทางเลือก อำนาจความยุติธรรมอย่างมีประสิทธิภาพ ไม่เลือกปฏิบัติ มีความโปร่งใส และประชาชนเข้าถึงกระบวนการยุติธรรมได้โดยสะดวก รวดเร็ว ยกระดับความโปร่งใสในการใช้อำนาจกับประชาชนและการแต่งตั้งโยกย้าย รวมทั้งยกระดับมาตรการตรวจสอบการประพฤติมิชอบของเจ้าหน้าที่ในกระบวนการยุติธรรมให้มีความน่าเชื่อถือและมีประสิทธิภาพ

๔.๓ หน่วยงานในกระบวนการยุติธรรมทั้งทางแพ่ง อาญา และปกครองมีเป้าหมายและยุทธศาสตร์ร่วมกัน เพื่อประสิทธิภาพในการบังคับใช้กฎหมายและอำนวยความยุติธรรม พัฒนาเป้าหมายและยุทธศาสตร์ระยะกลางและระยะยาวระหว่างหน่วยงานในกระบวนการยุติธรรมที่ตั้งอยู่บนพื้นฐานของข้อมูลเชิงประจักษ์ มีรูปแบบกระบวนการยุติธรรมที่มีการประสานงานระหว่างหน่วยงานกันบนพื้นฐานแห่งการไว้วางใจซึ่งกันและกัน รวมทั้งสร้างเครื่องมือการประเมินคุณภาพและผลงาที่หน่วยงานที่เกี่ยวข้องต้องมุ่งก่อให้เกิดผลลัพธ์ต่อสังคมร่วมกัน พร้อมทั้งพัฒนาระบบเทคโนโลยีสารสนเทศในกระบวนการยุติธรรมเพื่อเป็นช่องทางให้ประชาชนเข้าถึงกระบวนการยุติธรรมตลอดกระบวนการพิจารณาคดีได้อย่างสะดวก รวดเร็ว และไม่เสียค่าใช้จ่ายสูงเกินสมควร

๔.๔ ส่งเสริมระบบยุติธรรมทางเลือก ระบบยุติธรรมชุมชน และการมีส่วนร่วมของประชาชน ในกระบวนการยุติธรรม ส่งเสริมกระบวนการยุติธรรมทางเลือกในรูปแบบต่างๆ การไกล่เกลี่ยข้อพิพาทก่อนเข้าสู่กระบวนการยุติธรรม การช่วยเหลือประชาชนให้เข้าถึงความเป็นธรรม การพัฒนารูปแบบของการมีส่วนร่วมในกระบวนการยุติธรรมให้มีความหลากหลาย การสร้างความรู้ความเข้าใจด้านกฎหมายและกระบวนการยุติธรรมให้กับประชาชน การพัฒนาไกล่เกลี่ยข้อพิพาทและเสรีภาพประชาชนผู้ได้รับผลกระทบจากกระบวนการยุติธรรมและความขัดแย้งระหว่างภาครัฐ เอกชน และชุมชน รวมทั้ง การส่งเสริมพัฒนาระบบการสืบเสาะและการสอดส่องให้มีประสิทธิภาพยิ่งขึ้น

๔.๕ พัฒนามาตรการอื่นแทนโทษทางอาญา เพื่อลดทอนความเป็นโทษทางอาญาที่ไม่จำเป็น สร้างความสมดุลระหว่างการบังคับโทษตามคำพิพากษากับการให้ออกสู่สังคมผู้ต้องโทษกลับคืนสู่สังคมเปิดโอกาสให้ภาคส่วนอื่นเข้ามามีส่วนร่วมในการบริหารการบังคับโทษ และการพัฒนาระบบคุมประพฤติในชุมชนรวมทั้งการใช้กฎหมายอาญาโดยยึดมั่นหลักการความโดยเคร่งครัด ไม่ขยายขอบเขตฐานความผิดให้ครอบคลุมการกระทำที่แท้จริงแล้วไม่เข้าองค์ประกอบ

๒. แผนพัฒนาเศรษฐกิจและสังคมแห่งชาติ ฉบับที่ ๑๒

ยุทธศาสตร์ที่ ๑ การเสริมสร้างและพัฒนาศักยภาพมนุษย์

แนวทางการพัฒนา

๑. ปรับเปลี่ยนค่านิยมคนไทยให้มีความมีคุณธรรม จริยธรรม มัธยัสถ์ จิตสาธารณะ และพฤติกรรมที่พึงประสงค์
๒. พัฒนาศักยภาพคนให้มีทักษะ ความรู้ และความสามารถในการดำรงชีวิตอย่างมีคุณค่า
๓. ยกระดับคุณภาพการศึกษาและการเรียนรู้ตลอดชีวิต
๔. ลดปัจจัยเสี่ยงด้านสุขภาพและให้ทุกภาคส่วนค้ำึงถึงผลกระทบต่อสุขภาพ

๕. เพิ่มประสิทธิภาพการบริหารจัดการระบบสุขภาพภาครัฐและปรับระบบการเงินการคลังด้านสุขภาพ

ภาพ

๖. พัฒนาระบบการดูแลและสร้างสภาพแวดล้อมที่เหมาะสมกับสังคมสูงวัย

๗. ผลักดันให้สถาบันทางสังคมมีส่วนร่วมพัฒนาประเทศไทยอย่างเข้มแข็ง

ยุทธศาสตร์ที่ ๒ การสร้างความเป็นธรรมและลดความเหลื่อมล้ำในสังคม

แนวทางการพัฒนา

๑. เพิ่มโอกาสให้กับกลุ่มเป้าหมายประชากรร้อยละ ๔๐ ที่มีรายได้ต่ำสุดสามารถเข้าถึงบริการที่มีคุณภาพของรัฐและมีอาชีพ

๒. กระจายการให้บริการภาครัฐทั้งด้านการศึกษา สาธารณสุข และสวัสดิการที่มีคุณภาพให้ครอบคลุมและทั่วถึง

๓. เสริมสร้างศักยภาพชุมชน การพัฒนาเศรษฐกิจชุมชน และการสร้างความเข้มแข็งการเงินฐานรากตามหลักปรัชญาเศรษฐกิจพอเพียงเพื่อให้ชุมชนสามารถพึ่งพาตนเองได้ มีสิทธิในการจัดการทุนที่ดินและทรัพยากรภายในชุมชน

ยุทธศาสตร์ที่ ๓ การสร้างความเข้มแข็งทางเศรษฐกิจและแข่งขันได้อย่างยั่งยืน

แนวทางการพัฒนา

๑. การบริหารจัดการเศรษฐกิจส่วนรวม ทั้งในด้านการคลัง

๒. การเสริมสร้างและพัฒนาขีดความสามารถในการแข่งขันของภาคการผลิตและบริการ

ยุทธศาสตร์ที่ ๔ การเติบโตที่เป็นมิตรกับสิ่งแวดล้อมเพื่อการพัฒนาอย่างยั่งยืน

แนวทางการพัฒนา

๑. การรักษาพื้นที่นุพุทธพยากรธรรมชาติ สร้างสมดุลของการอนุรักษ์และใช้ประโยชน์อย่างยั่งยืนและเป็นธรรม

๒. เพิ่มประสิทธิภาพการบริหารจัดการทรัพยากรน้ำเพื่อให้เกิดความมั่นคง สมดุลและยั่งยืน

๓. การแก้ไขปัญหาวิกฤตสิ่งแวดล้อม

๔. ส่งเสริมการผลิตและการบริโภคที่เป็นมิตรกับสิ่งแวดล้อม

๕. สนับสนุนการลดการปล่อยก๊าซเรือนกระจก และเพิ่มขีดความสามารถในการปรับตัวต่อการเปลี่ยนแปลงสภาพภูมิอากาศ

๖. การบริหารจัดการเพื่อลดความเสี่ยงด้านภัยพิบัติ

๗. การพัฒนาระบบการบริหารจัดการและกลไกแก้ไขปัญหาคมนาคมด้านทรัพยากรธรรมชาติและสิ่งแวดล้อม

๘. การพัฒนาความร่วมมือด้านสิ่งแวดล้อมระหว่างประเทศ

ยุทธศาสตร์ที่ ๕ การเสริมสร้างความมั่นคงแห่งชาติเพื่อการพัฒนาประเทศ ภูมิความมั่นคงและยั่งยืน

แนวทางการพัฒนา

๑. การรักษาความมั่นคงภายใน เพื่อให้เกิดความสงบในสังคมและธำรงไว้ซึ่งสถาบันหลักของชาติ
๒. การพัฒนาเสริมสร้างศักยภาพการป้องกันประเทศเพื่อเตรียมความพร้อมในการรับมือภัยคุกคามทั้งการทหารและภัยคุกคามอื่นๆ
๓. การส่งเสริมความร่วมมือกับต่างประเทศด้านความมั่นคง เพื่อบูรณาการความร่วมมือกับมิตรประเทศเพื่อผลประโยชน์ทางเศรษฐกิจ สังคม และการป้องกันภัยคุกคามข้ามชาติ
๔. การรักษาค่านิยมมั่นคงและผลประโยชน์ของชาติทางทะเลเพื่อคงไว้ซึ่งอำนาจอธิปไตยและอธิปไตยในเขตทะเล
๕. การบริหารจัดการความมั่นคงเพื่อการพัฒนา เพื่อให้เกิดความสอดคล้องกันระหว่างแผนงานที่เกี่ยวข้องกับความมั่นคงการพัฒนาภายใต้การมีส่วนร่วมของภาคประชาชน

ยุทธศาสตร์ที่ ๖ การบริหารจัดการในภาครัฐ การป้องกันการทุจริตประพหุมิติมีขอบและธรรมาภิบาลในสังคมไทย

แนวทางการพัฒนา

๑. ปรับปรุงโครงสร้างหน่วยงาน บทบาท ภารกิจ และคุณภาพบุคลากรภาครัฐ ให้ความโปร่งใสทันสมัย คล่องตัว มีขนาดที่เหมาะสม เกิดความคุ้มค่า
๒. ปรับปรุงกระบวนการงบประมาณ และสร้างกลไกในการติดตามตรวจสอบการคลัง ภาครัฐ เพื่อให้การจัดสรรและการใช้จ่ายมีประสิทธิภาพ
๓. เพิ่มประสิทธิภาพและยกระดับการให้บริการสาธารณะให้ได้มาตรฐานสากล เพื่อให้ประชาชนและภาคธุรกิจได้รับบริการที่มีคุณภาพ ได้มาตรฐาน และอำนวยความสะดวกตรงตามความต้องการ การบริการอย่างมีประสิทธิภาพและทั่วถึง
๔. ป้องกันและปราบปรามการทุจริตและประพฤติมิชอบ เพื่อให้สังคมไทยมีวินัยโปร่งใส และยุติธรรม
๖. ปฏิรูปกฎหมายและกระบวนการยุติธรรมให้มีความทันสมัย เป็นธรรม และสอดคล้องกับข้อบังคับสากลหรือข้อตกลงระหว่างประเทศ

ยุทธศาสตร์ที่ ๗ การพัฒนาโครงสร้างพื้นฐานและระบบโลจิสติกส์

แนวทางการพัฒนา

๑. การพัฒนาโครงสร้างพื้นฐานด้านขนส่ง
๒. การสนับสนุนการพัฒนาระบบขนส่ง
๓. พัฒนาระบบโลจิสติกส์
๔. พัฒนาด้านพลังงาน
๕. พัฒนาเศรษฐกิจดิจิทัล

๖. พัฒนาระบบน้ำประปา

ยุทธศาสตร์ที่ ๘ การพัฒนาวิทยาศาสตร์ เทคโนโลยี วิจัย และนวัตกรรม

แนวทางการพัฒนา

๑. เร่งส่งเสริมการลงทุนวิจัยและพัฒนาและผลักดันสู่การใช้ประโยชน์ในเชิงพาณิชย์และเชิงสังคม
๒. พัฒนาผู้ประกอบการให้เป็นผู้ประกอบการทางเทคโนโลยี
๓. พัฒนาสถานะแวดล้อมของการพัฒนาวิทยาศาสตร์ เทคโนโลยี วิจัย และนวัตกรรมด้านบุคลากรวิจัย

ยุทธศาสตร์ที่ ๙ การพัฒนาภาค เมือง และพื้นที่เศรษฐกิจ

แนวทางการพัฒนา

๑. การพัฒนาภาคเพื่อสร้างโอกาสทางเศรษฐกิจให้กระจายตัวอย่างทั่วถึง พัฒนาภาคเหนือให้เป็นฐานเศรษฐกิจสร้างมูลค่าสูง พัฒนาภาคตะวันออกเฉียงเหนือให้หลุดพ้นจากความยากจนสู่เป้าหมายการพึ่งพาตนเอง พัฒนาภาคกลางเป็นฐานเศรษฐกิจชั้นนำ พัฒนาภาคใต้เป็นฐานการสำรวจทรัพยากรหลาย
๒. การพัฒนาเมือง อาทิ พัฒนาสภาพแวดล้อมเมืองศูนย์กลางของจังหวัดให้เป็นเมืองน่าอยู่ ส่งเสริมการจัดกาคลังแคว้นอย่างมีบูรณาการภายใต้การมีส่วนร่วมของส่วนกลาง ส่วนท้องถิ่น ภาคประชาสังคม และภาคเอกชน พัฒนาระบบขนส่งสาธารณะในเขตเมือง
๓. การพัฒนาพื้นที่เศรษฐกิจ อาทิ พัฒนาพื้นที่พื้นที่บริเวณชายฝั่งทะเลตะวันออกให้เป็นฐานการผลิตอุตสาหกรรมหลักของประเทศ ที่ขยายตัวอย่างมีสมดุล มีประสิทธิภาพ สอดคล้องกับศักยภาพของพื้นที่ พัฒนาพื้นที่เศรษฐกิจใหม่บริเวณชายแดนเป็นประตูเศรษฐกิจเชื่อมโยงกับประเทศเพื่อนบ้านให้เจริญเติบโตอย่างยั่งยืน และเกิดผลที่เป็นรูปธรรม

ยุทธศาสตร์ที่ ๑๐ ความร่วมมือระหว่างประเทศเพื่อการพัฒนา

แนวทางการพัฒนา

๑. ขยายความร่วมมือทางการค้าและการลงทุนกับมิตรประเทศ และแสวงหาตลาดใหม่สำหรับสินค้าและบริการของไทย
๒. พัฒนาความเชื่อมโยงด้านการคมนาคมขนส่ง โลจิสติกส์ และโทรคมนาคมในกรอบความร่วมมืออนุภูมิภาคภายใต้แผนงาน GMS, ACMECS, MIT-GT, BIMSTEC และ JDS และภูมิภาคอาเซียนเพื่ออำนวยความสะดวกและลดต้นทุนด้านโลจิสติกส์
๓. พัฒนาและส่งเสริมให้ไทยเป็นฐานของการประกอบธุรกิจ การบริการ และการลงทุนที่โดดเด่นในภูมิภาค
๔. ส่งเสริมการลงทุนไทยในต่างประเทศของผู้ประกอบการไทย
๕. เปิดประตูการค้าและพัฒนาคมนาคมมีโอกาสร่วมกับประเทศเพื่อนบ้านในลักษณะหุ้นส่วนทางยุทธศาสตร์
๖. สร้างความเป็นหุ้นส่วนการพัฒนาในประเทศในอนุภูมิภาค ภูมิภาคและนานาชาติ
๗. เข้าร่วมเป็นภาคีความร่วมมือระหว่างประเทศโดยมีบทบาทที่สร้างสรรค์

ส่งเสริมความร่วมมือกับภูมิภาคและนานาชาติในการสร้างควมมั่นคงในทุกด้านที่เกี่ยวข้องกับเรื่องความอยู่ดีมีสุขของประชาชน

๙.บูรณาการภารกิจด้านความร่วมมือระหว่างประเทศและด้านการต่างประเทศ

๑๐.ส่งเสริมให้เกิดการปรับตัวภายในประเทศที่สำคัญ

๓. แผนพัฒนาภูมิภาค /แผนพัฒนากลุ่มจังหวัด /แผนพัฒนาจังหวัด

๓.๑ แผนพัฒนาภาคตะวันออกเฉียงเหนือ พ.ศ. ๒๕๖๐ - ๒๕๖๕ ฉบับบทวน ธันวาคม ๒๕๖๒

เป้าหมายเชิงยุทธศาสตร์

พัฒนาอีสานสู่มิติใหม่ให้เป็น “ศูนย์กลางเศรษฐกิจของอนุภูมิภาคลุ่มแม่น้ำโขง”

วัตถุประสงค์

๑. เพื่อแก้ปัญหาปัจจัยพื้นฐานด้านน้ำและดินให้เอื้อต่อการประกอบอาชีพ การดำรงชีพและการพัฒนาเศรษฐกิจของภาค

๒. เพื่อดูแลช่วยเหลือคนจน ผู้ด้อยโอกาส และผู้สูงอายุ ให้มีคุณภาพชีวิตที่ดี พึ่งพาตนเองพึ่งพาครอบครัว และพึ่งพากันในชุมชนได้

๓. เพื่อยกระดับการผลิตและการสร้างมูลค่าเพิ่มโดยใช้ความรู้ เทคโนโลยี และนวัตกรรมสนับสนุนให้การเติบโตทางเศรษฐกิจของภาคไม่ต่ำกว่าระดับประเทศ

๔. เพื่อเชื่อมโยงห่วงโซ่มูลค่าของระบบเศรษฐกิจภาคเข้ากับระบบเศรษฐกิจของประเทศและภูมิภาคเอเซียตะวันออกเฉียงใต้

๕. เพื่อพัฒนาภาคตะวันออกเฉียงเหนือเป็นศูนย์กลางเศรษฐกิจของอนุภูมิภาคลุ่มแม่น้ำโขงและมีบทบาทสนับสนุนประเทศเป็นศูนย์กลางภูมิภาคเอเซียตะวันออกเฉียงใต้

เป้าหมาย

๑. อัตราการเจริญเติบโตทางเศรษฐกิจของภาคขยายตัวเพิ่มขึ้น

๒. สัมประสิทธิ์ความไม่เสมอภาค (Gini Coefficient) ในการกระจายรายได้ลดลง

ยุทธศาสตร์การพัฒนา

ยุทธศาสตร์ที่ ๑บริหารจัดการน้ำให้เพียงพอต่อการพัฒนาเศรษฐกิจและคุณภาพชีวิตอย่างยั่งยืน
แนวทางการพัฒนา

๑) พัฒนาแหล่งน้ำเดิมและแหล่งน้ำธรรมชาติ เพื่อเพิ่มประสิทธิภาพการกักเก็บน้ำโดยการปรับปรุงอ่างเก็บน้ำ หนอง ฝายและพื้นที่ชุ่มน้ำที่มีอยู่เดิม และพัฒนาแหล่งน้ำธรรมชาติให้สามารถเพิ่มปริมาณการกักเก็บ รวมทั้งพัฒนาแหล่งน้ำได้ดินตามความเหมาะสมของพื้นที่โดยไม่ให้เกิดผลกระทบจากดินเดิมสร้างแหล่งกักเก็บ (แก้มลิง) อ่างเก็บน้ำ ฝาย และแหล่งน้ำขนาดเล็กในพื้นที่ที่เหมาะสมในพื้นที่การเกษตร

๒) พัฒนาแหล่งน้ำใหม่ในพื้นที่ลุ่มน้ำโขง ซี มูล โดยศึกษา สำรวจและจัดทำพื้นที่เพื่อพัฒนาแหล่งน้ำ ตลอดจนการผันน้ำระหว่างลุ่มน้ำ แม่น้ำในภาคและระหว่างภาค

๓) พัฒนาระบบส่งเสริมและกระจายน้ำ เช่น ระบบสูบน้ำ อากาศบังคับน้ำ คลองส่งน้ำ เป็นต้น
 ๔) บริหารจัดการน้ำแบบบูรณาการเชิงลุ่มน้ำทั้งระบบ โดยดำเนินการในระดับลุ่มน้ำให้มีความสมดุลระหว่างการใช้ทุกกิจกรรมกับปริมาณน้ำต้นทุน ส่งเสริมการมีส่วนร่วมของผู้เกี่ยวข้องทุกภาคส่วน และมีการจัดทำแผนบริหารจัดการน้ำทั้งในระยะเร่งด่วนและระยะยาวเพื่อป้องกันความเสียหายจากอุทกภัยและภัยแล้ง

ยุทธศาสตร์ที่ ๒ แก้ปัญหาความยากจนและพัฒนาคุณภาพชีวิตผู้มีรายได้น้อยเพื่อลดความเหลื่อมล้ำทางสังคม

แนวทางการพัฒนา

๑) พัฒนาอาชีพและรายได้ของผู้มีรายได้น้อย โดยสร้างโอกาสให้กลุ่มผู้มีรายได้น้อยมีที่ดินทำกินของตนเอง ส่งเสริมการมีอาชีพ สับสับจับจ่ายการผลิตและแหล่งเงินทุนในการประกอบอาชีพ ยกกระดับฝีมือและอบรมให้ความรู้ เพื่อให้มีรายได้เสริมและเกิดความมั่นคงทางรายได้ ตามแนวทางการผลิตสินค้ามูลค่าและจำหน่ายอย่างมีคุณภาพ

๒) พัฒนาคุณภาพชีวิตและจิตสำนึกของผู้สูงอายุ ผู้พิการ และผู้ด้อยโอกาส โดยเพิ่มสวัสดิการ ทางด้านสังคมให้กับกลุ่มผู้พิการ ผู้ด้อยโอกาส และผู้สูงอายุ ส่งเสริมการมีส่วนร่วมของชุมชนในการดูแลผู้พิการและผู้สูงอายุ และสนับสนุนการออมเพื่อสร้างความมั่นคงทางรายได้ และพึ่งพาตนเองได้ในบ้านปลายชีวิตยกระดับสถานพยาบาลชุมชนในพื้นที่ห่างไกลให้ได้มาตรฐาน และใช้ประโยชน์จากระบบสื่อสารทางอินเทอร์เน็ตเชื่อมโยงโรงพยาบาลขนาดใหญ่ให้สามารถดูแลผู้ป่วยและผู้สูงอายุ

๓) พัฒนาความรู้ ทักษะอาชีพ และการเรียนรู้ตลอดชีวิต โดยกระจายการบริการด้านการศึกษาที่มีคุณภาพให้มีความเท่าเทียมระหว่างพื้นที่ เพื่อพัฒนาทักษะให้สามารถประกอบอาชีพและมีรายได้ตามศักยภาพของแต่ละบุคคล ปรับปรุงแหล่งเรียนรู้ในชุมชนและส่งเสริมให้มีระบบการจัดการความรู้ภูมิปัญญาท้องถิ่นส่งเสริมให้สถาบันทางสังคมบูรณาการร่วมกันระหว่าง “ครอบครัว ชุมชน ศาสนา การศึกษา สื่อและภาคเอกชน” ในการหล่อหลอม ปูทางสังคม บุกเบิกค่านิยม วัฒนธรรมให้คนไทยดำเนินชีวิตที่ยึดมั่นในคุณธรรม จริยธรรม มีวินัย มีจิตสาธารณะ จิตอาสา และมีความรับผิดชอบต่อส่วนรวม

๔) พัฒนาระบบการป้องกันและควบคุมโรคเฉพาะถิ่น แก้ปัญหาโรครพยาริไปไม้ดับในพื้นที่เสี่ยง อาทิ จังหวัดขอนแก่น สกลนคร ร้อยเอ็ด หนองบัวลำภู กาฬสินธุ์ อำนาจเจริญ มหาสารคาม อุตรดิตถ์ นครพนม และยโสธร โดยส่งเสริมการเรียนรู้ในการป้องกันโรครพยาริไปไม้ดับให้แก่ประชาชน ๑๖ แผนพัฒนาภาคตะวันออกเฉียงเหนือทั้งในชุมชนและเยาวชนในสถานศึกษา ปรับเปลี่ยนพฤติกรรมและค่านิยมในการบริโภคอาหารปรุงสุกจากปลาน้ำจืดมีเกล็ด กำจัดสิ่งปฏิกูลจากชุมชนบริเวณรอบแหล่งน้ำอย่างถูกต้อง สุขาภิบาลสร้างเครือข่ายโรงพยาบาลในการคัดกรอง ผู้وارهวัง วินิจฉัยและรักษาโรครพยาริไปไม้ดับและผู้ป่วยมะเร็งท่อน้ำดีพร้อมทั้งพัฒนาระบบคัดกรองกลุ่มเสี่ยงและระบบฐานข้อมูลเพื่อติดตามการทำงาน

๕) พัฒนาโภชนาการแม่และเด็ก โดยส่งเสริมการบริโภคไอโอดีนและให้ความรู้แก่พ่อแม่หรือผู้ดูแลเด็กในตำบลโภชนาการที่เหมาะสม ตั้งแต่เริ่มตั้งครรภ์ และวิธีการเลี้ยงดูเด็กที่เหมาะสมเพื่อกระตุ้นการพัฒนาเด็กในช่วง ๐-๓ ปีแรก และยกระดับคุณภาพพัฒนาเด็กเล็กในชุมชนและพื้นที่ห่างไกลให้ได้มาตรฐาน เพื่อเสริมสร้างศักยภาพเด็กก่อนวัยเรียน ให้มีพัฒนาการความพร้อมทั้งทักษะสมอง ร่างกาย และสังคม

๖) อำนาจความยุติธรรม ลดความเหลื่อมล้ำ โดยยกระดับการให้ความช่วยเหลือผู้มีรายได้น้อยและผู้ด้อยโอกาส ด้านกฎหมายและคดีความ บูรณาการการทำงานร่วมกันระหว่างหน่วยงานภาครัฐและเครือข่ายภาคประชาชนในการแก้ไขข้อพิพาทในชุมชนโดยสันติวิธี และสร้างการรับรู้กฎหมายเพื่อสร้างภูมิคุ้มกันในการปกป้องตนเองไม่ให้ตกเป็นเหยื่อ

ยุทธศาสตร์ที่ ๓ สร้างความเข้มแข็งของฐานเศรษฐกิจภายในควบคู่กับการแก้ปัญหาทรัพยากรธรรมชาติและสิ่งแวดล้อม

แนวทางการพัฒนา

๑) พัฒนาอาชีพและรายได้ของเกษตรกร โดยสร้างความมั่นคงของเกษตรกรรายย่อย โดยยึดหลักการของเศรษฐกิจพอเพียง เกษตรทฤษฎีใหม่ เกษตรกรรรมยั่งยืน เกษตรแปลงใหญ่ เกษตรอัตลักษณ์พื้นถิ่น เกษตรปลอดภัย เกษตรแปรรูป เกษตรอัจฉริยะ และระบบนิเวศการพัฒนาการเกษตร สนับสนุนการรวมกลุ่มเกษตรกร พัฒนาความเข้มแข็งขององค์กรและสถาบันเกษตรกร พัฒนาเครือข่ายวิสาหกิจชุมชนหรือสหกรณ์การเกษตร พัฒนาเกษตรกรรุ่นใหม่ให้เป็นมืออาชีพ สนับสนุนการเข้าถึงแหล่งเงินทุนที่เป็นธรรม

๒) พัฒนาพื้นที่ทุ่งกุลาร้องไห้ให้เป็นแหล่งผลิตข้าวหอมมะลิคุณภาพสูง ในพื้นที่จังหวัดยโสธร สุรินทร์ ร้อยเอ็ด มหาสารคาม และศรีสะเกษ รวมทั้งพื้นที่ที่มีศักยภาพอื่นๆ โดยปรับกระบวนการผลิตให้อยู่ภายใต้มาตรฐานเกษตรปลอดภัย พัฒนาท่วงโซ่เกษตรอินทรีย์ให้ครอบคลุมขั้นตอนการผลิต พร้อมทั้งขยายพื้นที่เกษตรอินทรีย์ โดยส่งเสริมการผลิตและแปรรูปโดยใช้นวัตกรรม การยกระดับราคาสินค้าเกษตรอินทรีย์ให้แตกต่างจากสินค้าเกษตรที่ใช้สารเคมี และการพัฒนาระบบการรับรองมาตรฐานเกษตรอินทรีย์การส่งเสริมกระบวนการตรวจรับรองแบบมีส่วนร่วมในการตรวจสอบตนเองของสมาชิกกลุ่มผู้ผลิตและชุมชน รวมทั้งการจัดทำไชนิ่งระบบเกษตรอินทรีย์อย่างเป็นรูปธรรม โดยนำร่องในพื้นที่ที่มีความพร้อมและเหมาะสม และเชื่อมโยงไปสู่การท่องเที่ยวเชิงเกษตรหรือการท่องเที่ยวเพื่อขยายฐานรายได้ พร้อมทั้งจัดทำฐานข้อมูลเกษตรอินทรีย์ เพื่อเป็นข้อมูลในการวางแผนการผลิตที่เหมาะสม สนับสนุนการวิจัยและพัฒนานวัตกรรมใหม่ๆ ให้ตอบสนองตลาดสินค้าเพื่อสุขภาพและการส่งออก จัดตั้งกองทุนเกษตรอินทรีย์ ตลอดจนมาตรการส่งเสริมตลาดสีเขียวในชุมชนและท้องถิ่น ส่งเสริมเกษตรกรและกลุ่มเกษตรกรจำหน่ายสินค้าผ่านช่องทางพาณิชย์อิเล็กทรอนิกส์ (E-Commerce) ทั้งภายในประเทศและต่างประเทศ

๓) ส่งเสริมการปรับเปลี่ยนไปสู่สินค้าเกษตรชนิดใหม่ตามศักยภาพของพื้นที่ (Zoning) และความต่อเนื่องการตลาด โดยส่งเสริมการปลูกพืชผัก ผลไม้ และไม้ดอก ในพื้นที่จังหวัดเลย หนองคาย บึงกาฬ นครพนม ศรีสะเกษ และอุบลราชธานี โดยสนับสนุนการปรับปรุงพัฒนาพันธุ์ การตรวจรับรองมาตรฐานสินค้าเกษตร การประชาสัมพันธ์และการจัดตั้งตลาดกลาง รวมทั้งส่งเสริมการปลูกพืชสมุนไพรสำคัญที่เป็นสารตั้งต้นในการแปรรูปผลิตภัณฑ์ ในพื้นที่จังหวัดสกลนคร มหาสารคาม เลย อำนาจเจริญ และอุบลราชธานี ให้มีปริมาณมากพอและมีคุณภาพตามระบบมาตรฐานการเกษตรตามความต้องการของตลาดทั้งในและต่างประเทศและจัดทำฐานข้อมูลพื้นที่ปลูกพืชสมุนไพรเพื่อการบริหารจัดการ และส่งเสริมการเลี้ยงโคเนื้อคุณภาพสูงในพื้นที่จังหวัดสกลนคร มุกดาหาร นครพนม นครราชสีมา สุรินทร์ ชัยภูมิ บุรีรัมย์ และอุบลราชธานี และโคนม ในพื้นที่จังหวัดนครราชสีมา ขอนแก่น โดยสนับสนุนการปรับปรุงพันธุ์ ส่งเสริมการปลูกแปลงหญ้าและปรับปรุงคุณภาพอาหารสัตว์ พัฒนาเทคโนโลยีการเลี้ยงและทักษะเกษตรกร รวมทั้ง

การจัดระบบมาตรฐานโรงฆ่าสัตว์ให้ได้มาตรฐานอุตสาหกรรม (GMP) และเพิ่มช่องทางการจำหน่ายและขยายตลาดไปสู่อาเซียน

๔) ส่งเสริมและพัฒนาเศรษฐกิจฐานชีวภาพ (Bio Economy) ให้เป็นฐานรายได้ใหม่ที่สำคัญของภาค โดยมุ่งลงทุนสร้างเศรษฐกิจบนฐานของการวิจัยและนวัตกรรมระดับสูง ในลักษณะสหวิทยาการที่ใช้ทรัพยากรฐานชีวภาพ (พืช สัตว์ จุลินทรีย์) รวมถึงวัสดุเหลือทิ้งทางการเกษตร ของเสียและน้ำเสียจากโรงงานอุตสาหกรรม ฟาร์มปศุสัตว์ และชุมชน พัฒนาต่อยอดเป็นผลิตภัณฑ์ชีวภาพที่มีมูลค่าสูง ก่อให้เกิดความก้าวหน้าและนวัตกรรมใหม่ ๆ ที่ส่งผลต่อการปฏิรูปภาคเกษตร อาหาร สาธารณสุขและการแพทย์ หลังงานอุตสาหกรรมเคมี และภาคสังคัม โดยพัฒนาให้นครราชสีมา ขอนแก่น อุบลราชธานี และสกลนคร เป็นศูนย์กลางอุตสาหกรรมเกษตรแปรรูปและอาหารแบบครบวงจร ส่งเสริมการแปรรูปสมุนไพรในพื้นที่จังหวัดสกลนคร มหสารคาม สุรินทร์ อำนาจเจริญ และอุดรธานี โดยพัฒนาเทคโนโลยีการผลิตที่ได้มาตรฐาน GMP พัฒนาระบบรับรองผลิตภัณฑ์สมุนไพรและสร้างแบรนด์เพื่อเพิ่มขีดความสามารถในการแข่งขันและส่งออก ส่งเสริมอุตสาหกรรมใหม่และธุรกิจใหม่ในพื้นที่กลุ่มจังหวัดภาคตะวันออกเฉียงเหนือตอนกลาง กลุ่มจังหวัดภาคตะวันออกเฉียงเหนือตอนล่าง ๑ และตอนล่าง ๒ ด้วยการพัฒนา ต่อยอดจากวิสาหกิจและเหลือทิ้งทางการเกษตร/อุตสาหกรรม และฐานความหลากหลายชีวภาพไปสู่ผลิตภัณฑ์มูลค่าสูง เช่น ชีวมวลชีวภัณฑ์อาหาร อาหารสัตว์ในอนาคต โปรตีนทางเลือก ผลิตภัณฑ์อินทรีย์ พลาสติกชีวภาพ (bio-plastic) สารสกัดจากพืชมูลค่าสูง เอนไซม์หรืออาหารเสริมสุขภาพจากจุลินทรีย์ เป็นต้น รวมทั้งสร้างความรู้ความมั่นคงทางพลังงานระดับชุมชนจากการนำวัสดุคูปิโนชุมชน ของเหลือทิ้งทางการเกษตร ของคร่ำวีเรือนมาผลิตเป็นพลังงานเพื่อใช้ภายในครัวเรือนหรือชุมชน และส่งเสริมการใช้พลังงานหมุนเวียนในระดับชุมชน

๕) ส่งเสริมและสนับสนุนธุรกิจ SMEs ธุรกิจ Startup และวิสาหกิจชุมชน ผลิตสินค้าอุปโภคบริโภค ในพื้นที่เชื่อมโยงระบบเศรษฐกิจแนวตะวันออก-ตะวันตก ได้แก่ จังหวัดชัยภูมิ ขอนแก่น กาฬสินธุ์ ร้อยเอ็ด มุกดาหาร เพื่อการส่งออกสู่ประเทศเพื่อนบ้าน โดยเน้นอุตสาหกรรมสีเขียวและการใช้วัตถุดิบในพื้นที่ พัฒนาผู้ประกอบการ รวมทั้งสนับสนุนความรู้ด้านกฎ ระเบียบที่เกี่ยวข้อง ส่งเสริมการเข้าถึงแหล่งเงินทุนที่เป็นธรรมชาติ การพัฒนาช่องทางการตลาดในต้นทุนที่ต่ำโดยใช้เทคโนโลยีสารสนเทศ เช่น E-Commerce, E-Marketing เป็นต้น

๖) ยกระดับมาตรฐานสินค้ากลุ่มผ้าไหม ผ้าฝ้าย ฝ้ายอ้อมคราม และส่งเสริมพื้นที่ที่มีศักยภาพให้ก้าวไปสู่การเป็นศูนย์กลางแฟชั่นในระดับภูมิภาค อาทิ กาฬสินธุ์ ขอนแก่น ชัยภูมิ นครราชสีมา สุรินทร์ สกลนคร อุดรธานี หนองบัวลำภู และจังหวัดที่มีศักยภาพ เป็นต้น โดยส่งเสริมการพัฒนาคุณภาพสินค้า การออกแบบ และตราสัญลักษณ์ พัฒนาเทคโนโลยีและงานศึกษาวิจัยสร้างนวัตกรรมเพิ่มมูลค่า พร้อมทั้งพัฒนาและยกระดับผลิตภัณฑ์ชุมชนอื่นๆ ยกระดับผู้ประกอบการและนักออกแบบรุ่นใหม่ ให้มีทักษะ มีความรู้ความสามารถทั้งการออกแบบและการจัดการ เพื่อให้สินค้ามีความหลากหลายและทันสมัย สร้างความเชื่อมโยงระหว่างวิสาหกิจชุมชนและวิสาหกิจขนาดกลางและขนาดย่อมกับภาคอุตสาหกรรม และส่งเสริมการจัดธุรกิจเพื่อสร้างโอกาสทางธุรกิจ

๗) พัฒนาเมืองศูนย์กลางจังหวัดเป็นเมืองนำอยู่ โดยจัดระบบสาธารณูปโภคสาธารณูปการที่มีคุณภาพและให้เพียงพอต่อความต้องการของประชาชนและกิจการเศรษฐกิจในเมือง จัดระบบบริการสังคมที่ได้มาตรฐาน ที่อยู่อาศัยของผู้มีรายได้น้อย ให้ความสำคัญต่อการผังเมือง การเพิ่มพื้นที่สีเขียว ความสะอาด

และดูแลความปลอดภัยของประชาชน และรักษาความสมดุลของระบบนิเวศ มุ่งเน้นการเพิ่มประสิทธิภาพการใช้พลังงาน และสนับสนุนพลังงานสะอาด

๘) อนุรักษ์และส่งเสริมการฟื้นฟูทรัพยากรป่าไม้ให้คงความอุดมสมบูรณ์และรักษาความหลากหลายทางชีวภาพของพื้นที่ต้นน้ำและป่าธรรมชาติที่สำคัญ ในพื้นที่จังหวัดเลย อุตรดิตถ์ สกลนคร ชัยภูมิ นครราชสีมา บุรีรัมย์ สุรินทร์ และศรีสะเกษ โดยกำหนดและทำเครื่องหมายแนวเขตพื้นที่ป่าอนุรักษ์ และพื้นที่ป่านอกเขตอนุรักษ์ให้ชัดเจน ส่งเสริมประชาชนมีส่วนร่วมในการฟื้นฟู ปศุสัตว์ และป้องกันการบุกรุกเพื่อรักษาพื้นที่ป่าต้นน้ำและป้องกันการชะล้างพังทลายของดินรวมถึงการอนุรักษ์พื้นที่ชุ่มน้ำ

๙) ส่งเสริมและสนับสนุนการศึกษาวิจัยเพื่อพัฒนาความรู้ เทคโนโลยี นวัตกรรมและความคิดสร้างสรรค์ ในการพัฒนาภาค โดยใช้ประโยชน์จากสถาบันการศึกษา หน่วยงานด้านการศึกษาวิจัยพัฒนาที่กระจายตัวอยู่ในพื้นที่สร้างความเชื่อมโยงสถาบันการศึกษา และภาคเอกชนเพื่อพัฒนาเครือข่ายของอุตสาหกรรมในลักษณะคลัสเตอร์ สนับสนุนสถาบันการศึกษาหรือสถาบันวิจัย ให้มีความพร้อมด้านโครงสร้างพื้นฐานและบุคลากรด้านวิทยาศาสตร์ เทคโนโลยี และนวัตกรรม ส่งเสริมและสนับสนุนการวิจัยในชั้นประยุกต์ และทดลองเพิ่มขึ้น ทั้งการจัดทำผลิตภัณฑ์ต้นแบบ การทำวิจัยตลาด การทดสอบผลิตภัณฑ์ และโรงงานนำร่องเพื่อให้สามารถแปลงงานวิจัยไปสู่การใช้ประโยชน์ในเชิงพาณิชย์ได้อย่างเป็นรูปธรรมมากขึ้น

ยุทธศาสตร์ที่ ๔ พัฒนาการท่องเที่ยวเชิงบูรณาการ

แนวทางการพัฒนา

๑) พัฒนาและส่งเสริมการท่องเที่ยวเชิงประเพณีวัฒนธรรมในทุกพื้นที่ โดยส่งเสริมชุมชนในการสร้างสรรค์กิจกรรมหรือเทศกาลประจำถิ่นในแต่ละเดือนในพื้นที่ต่างๆ โดยเฉพาะประเพณีสงกรานต์ แกนันทนาการที่ชาวไทยและต่างประเทศ เพื่อสร้างการรับรู้สินค้า บริการ แหล่งท่องเที่ยวที่สะอาด ทันสมัย และเอกลักษณ์ของชุมชนและเมืองเก่า ได้แก่ เมืองเก่าบุรีรัมย์ เมืองเก่าสุรินทร์ เมืองเก่านครราชสีมา และเมืองเก่าสกลนครพัฒนาแบรนด์และสื่อสารความแตกต่างของชุมชนต่างๆ ในรูปแบบการเล่าเรื่อง (Storytelling) ส่งเสริมการขายแพ็คเกจการท่องเที่ยวเพื่อกระตุ้นการท่องเที่ยวนอกฤดูกาล ส่งเสริมการตลาด และมีเป้าหมายเฉพาะกลุ่ม เช่นกลุ่มผู้สูงอายุ กลุ่มนักเรียนนักศึกษา กลุ่มผู้ปฏิบัติธรรม กลุ่มสุขภาพสตรี เป็นต้น

๒) พัฒนาและส่งเสริมการท่องเที่ยวอารยธรรมอีสานใต้ในพื้นที่จังหวัดนครราชสีมา บุรีรัมย์ สุรินทร์ ศรีสะเกษ และอุบลราชธานี โดยบูรณาการจัดการแผนท่องเที่ยวในแต่ละจังหวัดที่ดึงดูดเด่น หรืออัตลักษณ์ของแต่ละพื้นที่มาสร้างเส้นทางท่องเที่ยวเชื่อมโยงแหล่งท่องเที่ยวในเขตอารยธรรมอีสานใต้ และเชื่อมโยงสู่ทั่วประเทศ กัมพูชา และเวียดนาม เพื่อเพิ่มระยะเวลาพักและค่าใช้จ่ายเฉลี่ยต่อหัวของกลุ่มนักท่องเที่ยวคุณภาพทั้งชาวไทยและต่างประเทศ พัฒนาศีลค้ำและบริการที่มีจุดเด่นหรืออัตลักษณ์ที่สร้างจากทุนทางวัฒนธรรมเพื่อให้เกิดความจดจำและสร้างความปลอดภัยได้ยก พัฒนาศักยภาพ และผู้ประกอบการท่องเที่ยวให้เป็นมืออาชีพ รักษามาตรฐานการให้บริการจัดทำแผนที่ท่องเที่ยวให้ท่องเที่ยวได้ตลอดทั้งปี พัฒนาระบบโลจิสติกส์ขนถ่ายนักท่องเที่ยวอย่างเป็นระบบไปสู่แหล่งท่องเที่ยว ดูแลสุขภาพและสุขลักษณะให้นักท่องเที่ยว

๓) พัฒนาและส่งเสริมการท่องเที่ยววิถีชีวิตผู้นำโขง ในพื้นที่จังหวัดเลย หนองคาย บึงกาฬ นครพนม มุกดาหาร อำนาจเจริญ อุบลราชธานี และสกลนคร และพัฒนาเส้นทางเชื่อมโยงแหล่งท่องเที่ยวกับประเทศเพื่อนบ้าน อาทิ สี่เหลี่ยมวัฒนธรรมล้านช้าง เลย-อุดรธานี-หนองบัวลำภู-หนองคาย-สปป.ลาว โดยพัฒนาแหล่งท่องเที่ยว สินค้าและบริการ ให้สอดคล้องกับกระแสความนิยมการท่องเที่ยวเชิงวัฒนธรรมของสองฝั่งโขง พัฒนากิจกรรมการท่องเที่ยวให้มีความหลากหลาย อาทิ การท่องเที่ยว/พักผ่อนชมทัศนียภาพ และวิถีชีวิตผู้นำโขง (Leisure/Lifestyle) การท่องเที่ยวด้วยจักรยานและการเดินทางแบบคาราวาน (Cycling/Caravan Tours) การท่องเที่ยวเชิงมหกรรม (Festivals/Events) เป็นต้น พัฒนากลุ่มเชื่อมโยงระหว่างแหล่งท่องเที่ยว พัฒนาท่าเรือและการท่องเที่ยวทางน้ำให้ได้มาตรฐานความปลอดภัย ส่งเสริมการบริหารจัดการที่เกิดจากชุมชนเพื่อสร้างงานและรายได้ เน้นพัฒนาผู้ประกอบการด้านการจัดการและทักษะทางภาษาเพื่อรองรับนักท่องเที่ยวต่างชาติที่เพิ่มขึ้น

๔) พัฒนาและส่งเสริมการท่องเที่ยวยุคก่อนประวัติศาสตร์ ในจังหวัดขอนแก่นกาฬสินธุ์ อุดรธานี หนองบัวลำภู และชัยภูมิ โดยพัฒนาแหล่งท่องเที่ยวและพิพิธภัณฑ์เป็นแหล่งเรียนรู้เชิงสร้างสรรค์และมีชีวิต ออกแบบการจัดแสดง จัดนิทรรศการ มัลติมีเดีย หรือกิจกรรมต่างๆ ให้ผู้ชมมีส่วนร่วม มีความสนุกสนานเสมอ (play and learn) ทั้งภาษาไทยและต่างประเทศเพื่อขยายฐานนักท่องเที่ยวที่สนใจศึกษาวิวัฒนาการภาคตั้งแต่ยุคก่อนประวัติศาสตร์จนถึงปัจจุบัน ปลุกฝังให้เด็กเข้าพิพิธภัณฑ์ผ่านกิจกรรมที่ค้นคว้า ของโรงเรียนและนันทนาการของครอบครัว พัฒนาลินค้ำ/บริการ/ของที่ระลึก ปรับปรุงสิ่งอำนวยความสะดวกในแหล่งท่องเที่ยวให้ได้มาตรฐาน โฆษณาประชาสัมพันธ์อย่างต่อเนื่อง พัฒนาระบบขนส่งสาธารณะเข้าสู่แหล่งท่องเที่ยวเพื่อให้เข้าถึงได้ง่ายและกลับมาได้บ่อยครั้ง

๕) พัฒนาและส่งเสริมการท่องเที่ยวเชิงกีฬาในพื้นที่จังหวัดบุรีรัมย์ ศรีสะเกษ นครราชสีมา โดยส่งเสริมและสนับสนุนอุตสาหกรรมกีฬาให้ครอบคลุมทุกมิติ เพื่อสร้างมูลค่าเพิ่มทั้งจากการกีฬาและธุรกิจที่เกี่ยวข้อง อาทิ ธุรกิจการแข่งขันต่างๆ การผลิตอุปกรณ์/ชุดกีฬา/ของที่ระลึก สนามแข่งขัน อาหารเสริมและเครื่องดื่ม โรงแรม ร้านอาหาร การเดินทางและขนส่ง ประกันภัย สถาบันพัฒนากีฬาอาชีพทุกระดับ เป็นต้น ส่งเสริมการศึกษาในด้านเวชศาสตร์การกีฬา วิทยาศาสตร์การกีฬา และการบริหารจัดการธุรกิจกีฬา เพื่อผลิตบุคลากรรองรับการขยายตัวของอุตสาหกรรมกีฬา สนับสนุนการจัดมหรรมกีฬานานาชาติ รวมทั้งส่งเสริมกิจกรรมทางการตลาดและการประชาสัมพันธ์เพื่อสร้างการรับรู้ให้กับนักท่องเที่ยว

๖) พัฒนาและส่งเสริมการท่องเที่ยวธรรมชาติในจังหวัดชัยภูมิ เลย นครราชสีมา อุบลราชธานี โดยส่งเสริมการท่องเที่ยวที่คำนึงถึงขีดความสามารถในการรองรับของระบบนิเวศเพื่อให้เกิดความสมดุลและยั่งยืน มุ่งเน้นนักท่องเที่ยวคุณภาพเพื่อให้สอดคล้องกับกิจกรรมการท่องเที่ยวที่มุ่งเน้นให้เกิดความคุ้มค่าต่อประสบการณ์มากกว่าการท่องเที่ยวที่ค้ำมูลค่าเงิน สนับสนุนให้คนไทยเดินทางมาท่องเที่ยวในพื้นที่มากขึ้น รวมทั้งให้ความรู้นักท่องเที่ยวในการอนุรักษ์ทรัพยากรธรรมชาติ

๗) พัฒนาแหล่งท่องเที่ยวและสิ่งอำนวยความสะดวกให้ได้มาตรฐาน ดูแลความปลอดภัยให้นักท่องเที่ยว ประชาสัมพันธ์การท่องเที่ยว และพัฒนาเส้นทางท่องเที่ยวที่เชื่อมโยงในลักษณะเครือข่ายเพื่อกระจายนักท่องเที่ยวจากเมืองหลักไปสู่ชุมชนและท้องถิ่น เชื่อมโยงกิจกรรมการท่องเที่ยวระหว่างภาคเอกชนกับชุมชนและท้องถิ่น ทั้งในประเทศและกับประเทศเพื่อนบ้าน ที่สอดคล้องกับความต้องการของภาคเอกชน รวมทั้งพัฒนาทักษะฝีมือบุคลากรในภาคบริการและการท่องเที่ยว จัดฝึกอบรมมีคุณศัพท์ด้านภาษาต่าง

ประเทศนอกจากนั้นพัฒนาสินค้า OTOP สินค้าวิสาหกิจชุมชน ของที่ระลึกร้านอาหาร ที่พักให้มีคุณภาพดี ส่งเสริมการท่องเที่ยวเฉพาะกลุ่มตามความสนใจของนักท่องเที่ยว รวมถึงระบบการจัดการสิ่งแวดล้อมในแหล่งท่องเที่ยว

ยุทธศาสตร์ที่ ๔ ใช้โอกาสจากการพัฒนาโครงข่ายคมนาคมขนส่งที่เชื่อมโยงพื้นที่เศรษฐกิจหลักภาคกลาง และพื้นที่เขตพัฒนาพิเศษภาคตะวันออก (EEC) เพื่อพัฒนาเมือง และพื้นที่เศรษฐกิจใหม่ ของภาค

แนวทางการพัฒนา

๑) เร่งพัฒนาโครงสร้างพื้นฐานขนาดใหญ่ที่เชื่อมโยงภาคกับพื้นที่เศรษฐกิจหลักภาคกลางและพื้นที่เขตพัฒนาพิเศษภาคตะวันออก (EEC) ให้แล้วเสร็จตามแผนแม่บทภายใต้ยุทธศาสตร์ชาติ อาทิ แผนการพัฒนาโรงไฟฟ้าความเร็วสูง ช่วงนครราชสีมา-หนองคาย การพัฒนาโครงข่ายรถไฟทางคู่ ช่วงขอนแก่น-หนองคาย ช่วงจิระ-อุบลราชธานี และโครงการทางหลวงพิเศษระหว่างเมืองและทางพิเศษ ช่วงระเบียบึงเศรษฐกิจ EWEC ด้านตะวันออก

๒) เร่งพัฒนาโครงข่ายระบบการคมนาคมขนส่งภายในภาคให้เป็นระบบที่สมบูรณ์ อาทิ การพัฒนารถไฟสายใหม่ (บ้านไผ่-นครพนม) โครงการพัฒนาท่าอากาศยาน ให้สามารถรองรับปริมาณความต้องการเดินทางและขนส่งสินค้าทางอากาศที่เพิ่มขึ้น (อุดรธานี อุบลราชธานี บุรีรัมย์ ร้อยเอ็ด นครราชสีมาขอนแก่น และสกลนคร) และขยายถนน ๔ ช่องจราจรเพื่อเพิ่มประสิทธิภาพทางหลวง

๓) พัฒนาเมืองขอนแก่นให้เป็นเมืองศูนย์กลางเศรษฐกิจ การค้า การลงทุน การบริการสุขภาพ และศูนย์กลางการศึกษา โดยจัดทำแผนแม่บทพื้นที่ศูนย์กลางความเจริญ เช่น เขตอุตสาหกรรมเชิงนิเวศเขตนวัตกรรม พื้นที่อนุรักษ์มรดกทางวัฒนธรรม และพื้นที่เปิดโล่ง เป็นต้น พัฒนาและปรับปรุงโครงสร้างพื้นฐานเชื่อมโยงกับระบบโครงสร้างพื้นฐานหลักที่เชื่อมโยงระหว่างภาค เร่งรัดพัฒนาระบบขนส่งรางเบา เมืองขอนแก่นพร้อมทั้งส่งเสริมระบบขนส่งสาธารณะในเมืองให้เชื่อมโยงระหว่างเมืองและระบบขนส่งอื่น

๔) พัฒนาพื้นที่รอบสถานีขนส่งระบบรางในเมืองที่มีศักยภาพที่สำคัญ อาทิ เมืองขอนแก่น เมืองนครราชสีมา และเมืองอุบลราชธานี โดยพัฒนาพื้นที่ในรูปแบบเมืองกระชับ ให้มีการใช้ประโยชน์ที่ดินแบบผสมผสานทั้งการท างาน การอยู่อาศัย และการนันทนาการล้อมรอบสถานีขนส่ง และพัฒนาพื้นที่บริเวณเมืองชายแดนที่มีศักยภาพ รวมทั้งบริเวณใกล้พื้นที่เขตเศรษฐกิจพิเศษชายแดน อาทิ นครพนม หนองคาย มุกดาหาร ให้มีความพร้อมสำหรับรองรับกิจกรรมทางเศรษฐกิจและสังคมที่เชื่อมโยงกับประเทศเพื่อนบ้าน และเป็นศูนย์กลางความเจริญในการกระจายความเจริญไปยังพื้นที่โดยรอบ

๕) พัฒนาอุตสาหกรรมต่อเนื่องจากการพัฒนาระบบคมนาคม โดยพัฒนาและยกระดับความเชี่ยวชาญของผู้ประกอบการอุตสาหกรรมซ่อมบำรุงและผลิตชิ้นส่วนอากาศยานและระบบรางที่ได้มาตรฐานและเป็นที่ยอมรับในระดับสากล พัฒนากำลังแรงงานและนวัตกรรมเพื่อเตรียมพร้อมรองรับการพัฒนาอุตสาหกรรมการบินในจังหวัดนครพนม ร้อยเอ็ด และขอนแก่น อุสาหกรรมระบบรางในจังหวัดขอนแก่น นครราชสีมา และพัฒนาสถานีขนส่งสินค้าในจังหวัดขอนแก่น นครราชสีมา และอุดรธานี

ยุทธศาสตร์ที่ ๒ พัฒนาความร่วมมือและใช้ประโยชน์จากข้อตกลงกับประเทศเพื่อนบ้านในการสร้างความเข้มแข็งทางเศรษฐกิจตามแนวชายแดนและแนวระเบียงเศรษฐกิจ

แนวทางการพัฒนา

- ๑) พัฒนาค่านายแลน โดยพัฒนาโครงสร้างพื้นฐานบริเวณด่านศุลกากรให้เพียงพอ สนับสนุนการจัดการด่านพรมแดนแบบเบ็ดเสร็จ CIQ (Customs/Immigration/Quarantine) ให้ได้มาตรฐานสากลเร่งเชื่อมต่อระบบสารสนเทศภายในและระหว่างหน่วยงานเพื่อสามารถให้บริการ ณ จุดเดียว (National Single Window) เพิ่มอัตรากำลังเจ้าหน้าที่เพียงพอ พัฒนาลิขิตอำนวยความสะดวกบริเวณจุดผ่อนปรนการค้าชายแดนที่มีศักยภาพ
- ๒) พัฒนาโครงสร้างพื้นฐานเชื่อมโยงชายแดน โดยเร่งก่อสร้างสะพานมิตรภาพไทย-ลาว แห่งที่ ๕ (บึงกาฬ-ปากซัน) พัฒนาเส้นทางใหม่เชื่อมโยงบึงกาฬ-อุดรธานี และรถไฟความเร็วสูง เพื่อเชื่อมโยงโครงข่ายเส้นทางคมนาคมระหว่างไทย ลาว เวียดนาม และจีน ให้มีความสะดวก ประหยัดเวลาและค่าใช้จ่ายในการเดินทาง
- ๓) พัฒนาพื้นที่เขตพัฒนาเศรษฐกิจพิเศษชายแดน มุกดาหาร นครพนม และหนองคายเพื่อเสริมสร้างศักยภาพในการลงทุนและสร้างความร่วมมือกับประเทศเพื่อนบ้านในการพัฒนาเศรษฐกิจชายแดนพร้อมทั้งเร่งรัดการดำเนินงานโครงการและมาตรการสำคัญในเขตเศรษฐกิจพิเศษ ให้มีความพร้อมด้านโครงสร้างพื้นฐาน และบริการ CIQ ที่ได้มาตรฐานสากล

๓.๒ แผนพัฒนากลุ่มจังหวัดภาคตะวันออกเฉียงเหนือตอนล่าง ๑

(นครราชสีมา ชัยภูมิ บุรีรัมย์ สุรินทร์) พ.ศ. ๒๕๖๑ – ๒๕๖๕ ฉบับทบทวน ปี พ.ศ. ๒๕๖๕

วิสัยทัศน์

“ศูนย์กลางของเกษตรอุตสาหกรรม ผลิตภัณฑ์ใหม่ ท่องเที่ยวอารยธรรมขอมและสังคมเป็นสุข”

พันธกิจ (Mission)

- ๑) ส่งเสริมการผลิตและแปรรูปข้าวหอมมะลิ
- ๒) ส่งเสริมและพัฒนาการผลิตมันสำปะหลังเพื่ออุตสาหกรรมอาหารและพลังงานทดแทน
- ๓) ส่งเสริมการเลี้ยงโคเนื้อ กระบือ และแพะ และแปรรูปเชิงคุณภาพ
- ๔) ส่งเสริมการเรียนรู้สู่การปฏิบัติตามหลักปรัชญาเศรษฐกิจพอเพียง
- ๕) ส่งเสริมศักยภาพการผลิตและการตลาดผลิตภัณฑ์ใหม่
- ๖) ส่งเสริมการท่องเที่ยว ให้ได้รับความนิยม และบริหารจัดการให้มีศักยภาพ
- ๗) ส่งเสริมและพัฒนาการค้าการลงทุน และค้าชายแดน
- ๘) ส่งเสริมการพัฒนาด้านสังคม

ประเด็นการพัฒนา

๑. การพัฒนาขีดความสามารถของศูนย์อุตสาหกรรมบวจ

วัตถุประสงค์

เพื่อเป็นศูนย์กลางด้านเกษตรปลอดภัย และอุตสาหกรรมแปรรูปสินค้าเกษตร

แนวทางการพัฒนา

๑. พัฒนาและบริหารจัดการน้ำเพื่อการเกษตร
๒. ส่งเสริมและพัฒนาระบบโลจิสติกส์และการกระจายสินค้าในภูมิภาค
๓. ส่งเสริมการบริหารจัดการพื้นที่เกษตรกรรมให้เหมาะสม
๔. ยกกระดับสินค้าเกษตรเข้าสู่ระบบมาตรฐาน
๕. ส่งเสริมการเกษตรผสมผสานตามแนวทางเศรษฐกิจพอเพียง
๖. ส่งเสริมการใช้นวัตกรรมและพลังงานทดแทน
๗. ส่งเสริมการแปรรูปผลผลิตเพื่อสร้างมูลค่าเพิ่ม
๘. สนับสนุนให้มีการรวมกลุ่มการผลิตและจำหน่าย
๙. ยกกระดับความสามารถในการแข่งขันด้านการตลาดสินค้าเกษตร
๑๐. ส่งเสริมอาชีพการเลี้ยงสัตว์คุณภาพสูง

๒. การพัฒนาอุตสาหกรรมการท่องเที่ยว และผลิตภัณฑ์ใหม่

วัตถุประสงค์

๑. เพื่อเป็นแหล่งท่องเที่ยวที่มีคุณภาพ มีความสะดวก และปลอดภัย
๒. เพื่อให้กลุ่มผู้ผลิตและผู้ประกอบการใหม่มีรายได้จากการจำหน่ายผลิตภัณฑ์ใหม่เพิ่มขึ้น

แนวทางการพัฒนา

๑. พัฒนาโครงสร้างพื้นฐานและสิ่งอำนวยความสะดวก
๒. พัฒนาลินค้าและบริการทางการท่องเที่ยว
๓. พัฒนาศูนย์การค้าการท่องเที่ยว
๔. สร้างความเชื่อมั่นและความปลอดภัยให้นักท่องเที่ยว
๕. พัฒนาและฟื้นฟูแหล่งท่องเที่ยว
๖. ส่งเสริมการท่องเที่ยวเชิงกีฬา
๗. ส่งเสริมการท่องเที่ยวตามรอยช้าง
๘. ส่งเสริมพัฒนา การค้า การลงทุน การค้าชายแดน
๙. ส่งเสริมการท่องเที่ยววิถีชุมชน
๑๐. ส่งเสริมนวัตกรรมการท่องเที่ยว ประชาสัมพันธ์ และการตลาด
๑๑. เพิ่มประสิทธิภาพกระบวนการผลิตใหม่ให้มีความ
๑๒. ส่งเสริมการตลาดและการประชาสัมพันธ์การท่องเที่ยวและผลิตภัณฑ์ใหม่
๑๓. พัฒนาผลิตภัณฑ์ใหม่ให้มีคุณภาพและมาตรฐาน

๓. ยุทธศาสตร์พัฒนาคุณภาพชีวิต

วัตถุประสงค์

๑. เพื่อให้เด็กปฐมวัยมีพัฒนาการทางด้านร่างกายและสติปัญญาดีขึ้น
๒. เพื่อให้ผู้สูงอายุสามารถพึ่งพาตนเองได้ แข็งแรง มีความสุข

แนวทางการพัฒนา

๑. พัฒนา สนับสนุน กิจกรรมการลงทุนพัฒนาด้านสังคม เพื่อยกระดับคุณภาพชีวิต
๒. ส่งเสริมอาชีพ ทักษะชีวิต และส่งเสริมสร้างศักยภาพการพึ่งพาตนเอง
๓. ส่งเสริมและพัฒนาตามแนวทางปรัชญาเศรษฐกิจพอเพียง
๔. ส่งเสริมและสนับสนุนการจัดกิจกรรมการเรียนรู้ที่เน้นตัวเด็กปฐมวัยเป็นสำคัญ
๕. ส่งเสริม และสร้างความร่วมมือในการพัฒนาครอบครัวชุมชนเข้มแข็ง

๓.๓ แผนพัฒนาจังหวัดสุรินทร์ พ.ศ. ๒๕๖๑ - ๒๕๖๕ (ฉบับทบทวนปี ๒๕๖๕)

เป้าหมายการพัฒนาของจังหวัดสุรินทร์ตามแผนพัฒนาจังหวัดสุรินทร์ พ.ศ. ๒๕๖๑ - ๒๕๖๕
(ฉบับทบทวน ปี ๒๕๖๕)

“เมื่อถึงเกษียณวัย ศูนย์เศรษฐกิจชายแดน ทองเที่ยววิถีชุมชน ประชาชนมีคุณภาพชีวิตที่ดี”

ตัวชี้วัดความสำเร็จตามเป้าหมายการพัฒนาจังหวัดสุรินทร์

๑. จำนวนพื้นที่การเกษตรที่ได้รับการรับรองมาตรฐานเกษตรอินทรีย์เพิ่มขึ้น
๒. ร้อยละที่เพิ่มขึ้นของมูลค่าการค้าชายแดน
๓. ร้อยละที่เพิ่มขึ้นของรายได้จากการท่องเที่ยว
๔. จำนวนที่เพิ่มขึ้นของพื้นที่ป่าไม้จังหวัด
๕. ครีมนอนยากไร้เป้าหมายได้รับการยกระดับคุณภาพชีวิตตามเกณฑ์ขั้นพื้นฐาน
๖. ร้อยละของจำนวนคดีอาชญากรรมลดลง
๗. ปริมาณการกักเก็บน้ำเพิ่มขึ้น

ประเด็นการพัฒนาของจังหวัดสุรินทร์

ประเด็นการพัฒนาที่ ๑ การพัฒนาและส่งเสริมเกษตรอินทรีย์อย่างครบวงจร

๑) วัตถุประสงค์

๑. เพื่อเพิ่มพื้นที่เกษตรอินทรีย์
๒. เพื่อยกระดับสินค้าเกษตรอินทรีย์ให้ได้มาตรฐาน
๓. เพื่อเพิ่มช่องทางการจำหน่ายสินค้าเกษตรอินทรีย์

๒) ตัวชี้วัด/ค่าเป้าหมาย

๑. จำนวนพื้นที่เกษตรอินทรีย์ที่เพิ่มขึ้น
๒. จำนวนสินค้าเกษตรอินทรีย์ที่ได้มาตรฐานเพิ่มขึ้น
๓. จำนวนช่องทางทางการจำหน่ายสินค้าเกษตรอินทรีย์เพิ่มขึ้น

๓) แนวทางการพัฒนา

๑. ส่งเสริมสนับสนุนการใช้ผลการวิจัยและพัฒนาพันธุ์พืชและสัตว์มาดำเนินการ
๒. ส่งเสริมการใช้เทคโนโลยีและนวัตกรรมเพื่อเพิ่มประสิทธิภาพการผลิต
๓. พัฒนาปัจจัยพื้นฐานการผลิต และเกษตรกร
๔. พัฒนาคูณาภพสินค้าเกษตรอินทรีย์ ลดต้นทุน เพิ่มผลผลิต
๕. ส่งเสริมการแปรรูป และสร้างมูลค่าเพิ่มให้แก่สินค้าเกษตรอินทรีย์
๖. การขนส่งและการบริหารจัดการสินค้าเกษตรอินทรีย์
๗. พัฒนาระบบการตลาดเกษตรอินทรีย์

ประเด็นการพัฒนาที่ ๒ การส่งเสริมและพัฒนาศักยภาพการค้า การลงทุน การบริการ และเชื่อมโยงเศรษฐกิจชายแดน

๑) วัตถุประสงค์

๑. เพื่อสร้างผู้ประกอบการเพิ่มขึ้น
๒. เพื่อเพิ่มมูลค่าการค้าชายแดน

๒) ตัวชี้วัด/ค่าเป้าหมาย

๑. จำนวนผู้ประกอบการเพิ่มขึ้นต่อปี
๒. ร้อยละที่เพิ่มขึ้นของมูลค่าการค้าชายแดนเมื่อเทียบกับค่าเฉลี่ยปีฐาน

๓) แนวทางการพัฒนา

๑. การพัฒนาศักยภาพการแข่งขันของผู้ประกอบการและผู้นำเข้า-ส่งออก
๒. การพัฒนาโครงสร้างพื้นฐานบริเวณด่านศุลกากรให้เพียงพอสนับสนุนการจัดการด่านพรมแดนแบบเบ็ดเสร็จที่ได้มาตรฐานสากล
๓. การพัฒนาโครงสร้างพื้นฐานด้านการค้า การลงทุน และการบริการ

ประเด็นการพัฒนาที่ ๓ การพัฒนาและส่งเสริมการท่องเที่ยวชุมชน

๑) วัตถุประสงค์

๑. เพื่อเพิ่มรายได้จากการท่องเที่ยว
๒. เพื่อเพิ่มจำนวนนักท่องเที่ยว

๒) ตัวชี้วัด/ค่าเป้าหมาย

๑. ร้อยละที่เพิ่มขึ้นของรายได้จากการท่องเที่ยว
๒. ร้อยละที่เพิ่มขึ้นของจำนวนนักท่องเที่ยว

๓) แนวทางการพัฒนา

๑. การพัฒนาตลาดการท่องเที่ยวและการบริการแนววิถิใหม่ (New Normal)
๒. การพัฒนาบุคลากรด้านการท่องเที่ยวแนววิถิใหม่ (New Normal)
๓. การพัฒนาและเชื่อมโยงเส้นทางท่องเที่ยวและบริการ
๔. การยกระดับการจัดการงานมหัศจรรย์งานช้างสุรินทร์สู่ระดับโลก
๕. ยกระดับผลิตภัณฑ์ด้านการท่องเที่ยว
๖. พัฒนาแหล่งท่องเที่ยวในพื้นที่จังหวัดสุรินทร์เพิ่มขึ้นและได้มาตรฐาน

ประเด็นการพัฒนาที่ ๔ การบริหารจัดการทรัพยากรธรรมชาติและสิ่งแวดล้อมอย่างยั่งยืน

๑) วัตถุประสงค์

เพื่อเพิ่มพื้นที่ป่าไม้ การบริหารจัดการน้ำ และรักษาสิ่งแวดล้อมให้สมดุล

๒) ตัวชี้วัด/ค่าเป้าหมาย

๑. จำนวนพื้นที่ป่าไม่เพิ่มขึ้น
๒. ร้อยละที่ลดลงของขยะมูลฝอย
๓. จำนวนชุมชน/หน่วยงานที่ใช้พลังงานทางเลือกเพิ่มขึ้น
๔. ปริมาณเก็บกักน้ำเพิ่มขึ้น

๓) แนวทางการพัฒนา

๑. การส่งเสริมการบริหารจัดการทรัพยากรธรรมชาติให้ยั่งยืน
๒. การส่งเสริมการบริหารจัดการขยะ
๓. การส่งเสริมการบริหารจัดการพลังงานทางเลือก
๔. การส่งเสริมการบริหารจัดการน้ำ

ประเด็นการพัฒนาที่ ๕ การยกระดับคุณภาพชีวิตของประชาชน

๑) วัตถุประสงค์

เพื่อให้ประชาชนมีความสุขและสังคมร่มเย็น

๒) ตัวชี้วัด/ค่าเป้าหมาย

๑. อัตราผู้ช่วยรายใหม่ของโรคเบาหวาน/โรคความดันโลหิตสูงลดลง

๒. รายได้เฉลี่ยครัวเรือนยากจากเพิ่มขึ้น
๓. จำนวนตำบลต้นแบบจัดการตนเองเพิ่มขึ้น
๔. จำนวนคนทุกช่วงวัยและได้การพัฒนาฝีมืออาชีพเพิ่มขึ้น
๕. ครัวเรือนยากไร้เป้าหมายได้รับการยกระดับคุณภาพชีวิตตามเกณฑ์พื้นฐาน
๖. ครัวเรือนยากไร้เป้าหมายได้รับการยกระดับคุณภาพชีวิตตามเกณฑ์พื้นฐาน

๓) แนวทางการพัฒนา

๑. การส่งเสริมสุขภาพ
๒. การป้องกันและควบคุมโรค
๓. การส่งเสริมเศรษฐกิจพอเพียง พัฒนาสังคม ชุมชน พัฒนาทักษะชีวิต
๔. การส่งเสริมอาชีพ
๕. พัฒนาทักษะอาชีพประชาชนทุกช่วงวัย
๖. ส่งเสริมการใช้นวัตกรรมเพื่อการพัฒนาทักษะอาชีพประชาชน
๗. จัดการสวัสดิการสังคมแบบมีส่วนร่วมในทุกช่วงวัย และยกระดับพื้นที่ต้นแบบ
๘. ยกระดับคุณภาพชีวิตของครัวเรือนยากไร้ตามเกณฑ์พื้นฐาน

ทางสังคม

ประเด็นการพัฒนาที่ ๖ การเสริมสร้างความมั่นคงและความปลอดภัย

๑) วัตถุประสงค์

๑. เพื่อสร้างความสัมพันธ์อันดีกับประเทศเพื่อนบ้าน
๒. เพื่อให้หมู่บ้าน/ชุมชน ที่ปลอดภัยเสถียร
๓. เพื่อให้ประชาชนมีความปลอดภัยในชีวิตและทรัพย์สิน

๒) ตัวชี้วัด/ค่าเป้าหมาย

๑. จำนวนครั้งที่เข้าร่วมกิจกรรมการแลกเปลี่ยนความสัมพันธ์อันดีกับประเทศเพื่อนบ้าน
๒. จำนวนหมู่บ้าน/ชุมชน ที่ปลอดภัยเสถียร (หมู่บ้านสีขาว) เพิ่มขึ้น
๓. ร้อยละคดีอาชญากรรมลดลง
๔. จำนวนหมู่บ้านชายแดนที่มีความพร้อมในการเฝ้าระวังภัยคุกคาม

๓) แนวทางการพัฒนา

๑. การส่งเสริมและพัฒนาความร่วมมือกับประเทศเพื่อนบ้าน
๒. การพัฒนาคน องค์กร เครือข่าย หมู่บ้าน/ชุมชน และหมู่บ้านตามแนวชายแดนเพื่อความมั่นคง ความสงบเรียบร้อย และห่างไกลยาเสพติด
๓. การรักษาความสงบเรียบร้อยและปลอดภัยในชีวิตและทรัพย์สินของประชาชน

๕. ยุทธศาสตร์การพัฒนาขององค์การปกครองส่วนท้องถิ่นในเขตจังหวัดสุรินทร์ (พ.ศ. ๒๕๖๖ - ๒๕๗๐)

วิสัยทัศน์

“เมื่อเกษตรอินทรีย์ ศูนย์เศรษฐกิจชายแดน ท่องเที่ยววิถีชุมชน ประชาชนมีคุณภาพชีวิตที่ดี”

ตัวชี้วัดความสำเร็จตามเป้าหมายการพัฒนาจังหวัดสุรินทร์

๑. จำนวนพื้นที่การเกษตรที่ได้รับการรับรองมาตรฐานเกษตรอินทรีย์เพิ่มขึ้น
๒. ร้อยละที่เพิ่มขึ้นของมูลค่าการค้า
๓. ร้อยละที่เพิ่มขึ้นของรายได้จากการท่องเที่ยว
๔. จำนวนที่เพิ่มขึ้นของพื้นที่ป่าไม้จังหวัด
๕. ร้อยละที่ลดลงของขยะมูลฝอย
๖. อัตราส่วนของคนอายุตั้งแต่ ๕๐ ปีขึ้นไปเพิ่มขึ้น
๗. ร้อยละของจำนวนคดีอาชญากรรมลดลง
๘. คริวเรือนยากไร้เป้าหมายได้รับการยกระดับคุณภาพชีวิตตามเกณฑ์ขั้นพื้นฐาน
๙. ปริมาณการกักเก็บน้ำเพิ่มขึ้น

ยุทธศาสตร์ที่ ๑ การพัฒนาและส่งเสริมเกษตรอินทรีย์อย่างครบวงจร

วัตถุประสงค์

๑. เพื่อเพิ่มพื้นที่เกษตรอินทรีย์
๒. เพื่อยกระดับสินค้าเกษตรอินทรีย์ให้ได้มาตรฐาน
๓. เพื่อเพิ่มช่องทางการจำหน่ายสินค้าเกษตรอินทรีย์เป้าหมายและตัวชี้วัด
๑. จำนวนพื้นที่เกษตรอินทรีย์ที่เพิ่มขึ้น
๒. จำนวนสินค้าเกษตรอินทรีย์ที่ได้มาตรฐานเพิ่มขึ้น
๓. จำนวนช่องทางการจำหน่ายสินค้าเกษตรอินทรีย์เพิ่มขึ้น

แนวทางการพัฒนา

๑. การเพิ่มพื้นที่เกษตรอินทรีย์
๒. การยกระดับสินค้าเกษตรอินทรีย์ให้ได้มาตรฐาน
๓. การเพิ่มช่องทางการจำหน่ายสินค้าเกษตรอินทรีย์

ยุทธศาสตร์ที่ ๒ การส่งเสริมและพัฒนาศักยภาพการค้า การลงทุน การบริการ

วัตถุประสงค์

๑. เพื่อสร้างผู้ประกอบการรายใหม่
๒. เพื่อเพิ่มมูลค่าการค้าในจังหวัด

เป้าหมายและตัวชี้วัด

๑. จำนวนผู้ประกอบการรายใหม่เพิ่มขึ้นต่อไป
๒. ร้อยละที่เพิ่มขึ้นของมูลค่าการค้าเมื่อเทียบกับค่าเฉลี่ยปีฐาน

แนวทางการพัฒนา

๑. การพัฒนาศักยภาพการแข่งขันของผู้ประกอบการและผู้นำเข้า - ส่งออก
๒. การพัฒนาโครงสร้างพื้นฐาน การค้า การลงทุน และการบริการ

ยุทธศาสตร์ที่ ๓ การพัฒนาและส่งเสริมการท่องเที่ยว ศิลปวัฒนธรรม ประเพณี วิถีชุมชน

วัตถุประสงค์

๑. เพื่อเพิ่มรายได้จากการท่องเที่ยว
๒. เพื่อเพิ่มจำนวนนักท่องเที่ยว

เป้าหมายและตัวชี้วัด

๑. ร้อยละที่เพิ่มขึ้นของรายได้จากการท่องเที่ยว
๒. ร้อยละที่เพิ่มขึ้นของจำนวนนักท่องเที่ยว

แนวทางการพัฒนา

๑. การพัฒนาตลาดท่องเที่ยวและการบริการ
๒. การพัฒนาบุคลากรด้านการท่องเที่ยว
๓. การพัฒนาแหล่งท่องเที่ยว สินค้า ผลิตภัณฑ์และบริการที่ได้มาตรฐาน
๔. การพัฒนาเพื่อยกระดับการท่องเที่ยวเชิงศิลปวัฒนธรรม ประเพณี วิถีชุมชน
๕. ยกระดับผลิตภัณฑ์ด้านการท่องเที่ยว

ยุทธศาสตร์ที่ ๔ การบริหารจัดการทรัพยากรธรรมชาติและสิ่งแวดล้อมอย่างยั่งยืน

วัตถุประสงค์

เพื่อเพิ่มพื้นที่ป่าไม้ การบริหารจัดการน้ำ และรักษาสิ่งแวดล้อมให้สมดุล

เป้าหมายและตัวชี้วัด

๑. จำนวนพื้นที่ป่าไม่เพิ่มขึ้น
๒. ร้อยละที่ลดลงของขยะมูลฝอย
๓. จำนวนชุมชน/หน่วยงานที่ใช้พลังงานทางเลือกเพิ่มขึ้น
๔. ปริมาณเก็บกักน้ำเพิ่มขึ้น

แนวทางการพัฒนา

๑. การส่งเสริมการบริหารจัดการทรัพยากรธรรมชาติให้ยั่งยืน
๒. การส่งเสริมการบริหารจัดการขยะ
๓. การส่งเสริมการบริหารจัดการพลังงานทางเลือก
๔. การส่งเสริมการบริหารจัดการน้ำ

ยุทธศาสตร์ที่ ๕ การยกระดับคุณภาพชีวิตของประชาชน วัตถุประสงค์

เพื่อให้ประชาชนมีความสุขและสังคมร่มเย็น
เป้าหมายและตัวชี้วัด

๑. สัดส่วนของคนอายุตั้งแต่ ๘๐ ปีขึ้นไป เพิ่มขึ้น
๒. อัตราผู้ป่วยรายใหม่ของโรคเบาหวาน/โรคความดันโลหิตสูงลดลง
๓. รายได้เฉลี่ยครัวเรือนเพิ่มขึ้น
๔. จำนวนตำบลแบบจัดการตนเองเพิ่มขึ้น
๕. ร้อยละของคนในครัวเรือนที่จบการศึกษาภาคบังคับ และไม่มียานพาหนะได้รับการฝึกอบรมอาชีพ
๖. สัดส่วนของนักเรียนต่อยโถงสถานศึกษารวมลดลง
๗. ครัวเรือนยากไร้เป้าหมายได้รับการยกระดับคุณภาพชีวิตตามเกณฑ์ขั้นพื้นฐาน

แนวทางการพัฒนา

๑. การส่งเสริมให้ประชาชนมีสุขภาพที่ดี
๒. การส่งเสริมการดำเนินชีวิตตามศาสตร์พระราชา
๓. การส่งเสริมให้องค์กรภาคประชาชนมีความเข้มแข็งสามารถพึ่งตนเองได้
๔. การพัฒนาคุณภาพทักษะชีวิต และการเพิ่มโอกาสทางการศึกษา
๕. การพัฒนาคุณธรรม จริยธรรม
๖. การส่งเสริมอาชีพ
๗. พัฒนาทักษะอาชีพประชาชนทุกช่วงวัย
๘. ส่งเสริมการใช้นวัตกรรมเพื่อการพัฒนาทักษะอาชีพประชาชน
๙. ยกระดับคุณภาพชีวิตของครัวเรือนยากไร้ตามเกณฑ์ขั้นพื้นฐาน

ยุทธศาสตร์ที่ ๖ การเสริมสร้างความมั่นคงและความปลอดภัย

วัตถุประสงค์

๑. เพื่อสร้างความสัมพันธ์อันดีกับประเทศเพื่อนบ้าน
 ๒. เพื่อให้มีหมู่บ้าน/ชุมชน ที่ปลอดภัยเสถียร (หมู่บ้านสีขาว) เพิ่มขึ้น
 ๓. เพื่อให้ประชาชนมีความปลอดภัยในชีวิตและทรัพย์สิน
- เป้าหมายและตัวชี้วัด
๑. จำนวนครั้งในการแลกเปลี่ยนความสัมพันธ์กับประเทศเพื่อนบ้าน
 ๒. จำนวนหมู่บ้าน/ชุมชน ที่ปลอดภัยเสถียร (หมู่บ้านสีขาว) เพิ่มขึ้น
 ๓. ร้อยละคดีอาชญากรรมลดลง
 ๔. จำนวนหมู่บ้านชายแดนที่มีความพร้อมในการเฝ้าระวังภัยคุกคาม

แนวทางการพัฒนา

๑. การส่งเสริมและพัฒนาความร่วมมือกับประเทศเพื่อนบ้าน
๒. การพัฒนาคน องค์กร เครือข่าย หมู่บ้าน/ชุมชน เพื่อความมั่นคง ความสงบเรียบร้อย และห่างไกลยาเสพติด
๓. การรักษาความสงบเรียบร้อยและปลอดภัยในชีวิตและทรัพย์สินของประชาชน

ยุทธศาสตร์การพัฒนา อำเภอลำโรงทา

๑. วิสัยทัศน์ (Vision)

“ ลำโรงทาบ คุณภาพชีวิตดีศรีวเกษตรกรอินทรีย์ ถิ่นอารยธรรมชาวนา ”

๒. พันธกิจ (Mission)

๑. เพิ่มผลผลิตเกษตรกรอินทรีย์ให้มีมาตรฐานและตลาดรองรับ
๒. พัฒนาโครงสร้างการผลิต เพิ่มผลผลิตของสินค้าและบริการบนฐานความรู้
๓. รักษาทรัพยากรธรรมชาติ สร้างสภาพแวดล้อมที่ดี มีการบูรณาการร่วมกัน
๔. พัฒนาคมน้ำให้มีคุณธรรม คุณภาพ ความรู้เกิดภูมิคุ้มกันทางกายและจิต เป็นสังคมที่น่าอยู่

๓. ประเด็นยุทธศาสตร์ของอำเภอลำโรงทา

๑. ยุทธศาสตร์ด้านการส่งเสริมและพัฒนาการเกษตร
๒. ยุทธศาสตร์ด้านการส่งเสริมและพัฒนาศักยภาพด้านเศรษฐกิจเพื่อการแข่งขัน
๓. ยุทธศาสตร์ด้านการบริหารจัดการทรัพยากรธรรมชาติและสิ่งแวดล้อม
๔. ยุทธศาสตร์ด้านการพัฒนาสังคมให้ร่มเย็นและยั่งยืน

๒. ยุทธศาสตร์ขององค์กรปกครองส่วนท้องถิ่น

ยุทธศาสตร์การพัฒนาขององค์กรการบริหารส่วนตำบลประดู่

แนวทางการพัฒนาหรือกลยุทธ์ตามแผนยุทธศาสตร์การพัฒนา

องค์การบริหารส่วนตำบลประดู่ ได้กำหนดวิสัยทัศน์ (vision) เพื่อเป็นสถานการณ์ในอนาคตซึ่งเป็นจุดหมายและปรารถนา คาดหวังที่จะให้เกิดขึ้นหรือบรรลุในอนาคตข้างหน้า

องค์การบริหารส่วนตำบลประดู่ เป็นหน่วยงานขนาดกลาง ที่มีประชากรส่วนใหญ่อยู่ร่วมกันอย่างสามัคคี มีประเพณีท้องถิ่นที่เชิดชูได้ ประกอบอาชีพการเกษตรเป็นหลัก โดยใช้แนวทางเกษตรอินทรีย์ มีกลุ่มอาชีพมากมาย จึงได้กำหนดวิสัยทัศน์ ดังนี้

วิสัยทัศน์และทิศทางการพัฒนาท้องถิ่นองค์การบริหารส่วนตำบล

แผนพัฒนาท้องถิ่น (พ.ศ.๒๕๖๖ – ๒๕๗๐) องค์การบริหารส่วนตำบลประดู่

วิสัยทัศน์ (VISION) ในการพัฒนา

" บริหารจัดการที่ดี มีเศรษฐกิจชุมชน หนาแน่นเกษตรอินทรีย์ ส่งเสริมกลุ่มสตรี ชุมชนวิถีเกษตรกร "

พันธกิจ (MISSION)

๑. การสร้างระบบบริหารจัดการที่ดี โดยให้ประชาชนมีส่วนร่วมในการตัดสินใจ การวางแผนพัฒนาการตรวจสอบเพื่อให้เกิดความโปร่งใสในการบริหารและการปกครอง
๒. ปรับปรุงพัฒนากระบวนการนโยบายที่ได้มาตรฐานและเพียงพอต่อความต้องการของประชาชน เพื่อรองรับการขยายตัวของชุมชน
๓. การสร้างความเข้มแข็งด้านส่งเสริมอาชีพ ด้านเศรษฐกิจชุมชน และส่งเสริมเกษตรอินทรีย์ปลอดสารเคมีและสารพิษ เพื่อให้เศรษฐกิจโดยรวมมีความมั่นคง
๔. ปรับปรุงและพัฒนาระบบการศึกษา ตลอดจนอนุรักษ์และพัฒนาศิลปวัฒนธรรมอันดีงาม และภูมิปัญญาท้องถิ่น
๕. การพัฒนาศักยภาพของประชาชนในชุมชนให้เข้มแข็งและสามารถพึ่งพาตนเองได้
๖. ส่งเสริมและสนับสนุนกิจกรรมด้านสวัสดิการและสังคมสงเคราะห์ แก่ เด็ก สตรี ผู้สูงอายุ ผู้พิการ และผู้ด้อยโอกาส
๗. จัดระบบการป้องกันด้านรักษาความสงบเรียบร้อยและความปลอดภัยในชีวิตและทรัพย์สินของประชาชนในเขตองค์การบริหารส่วนตำบล
๘. พัฒนาและส่งเสริมด้านสาธารณสุขมูลฐานของประชาชนให้อย่างทั่วถึง
๙. ปรับปรุงระบบชลประทานและแหล่งเก็บกักน้ำเพื่อการอุปโภค บริโภคและการเกษตร
๑๐. คุ้มครองดูแลและบำรุงรักษาทรัพยากรธรรมชาติและสิ่งแวดล้อม ให้เกิดสภาวะแวดล้อมที่ดีและยั่งยืน

ยุทธศาสตร์และแนวทางการพัฒนาในช่วงสามปี

ยุทธศาสตร์การพัฒนากองค์การบริหารส่วนตำบลประจู่

ยุทธศาสตร์ คือ ทิศทางการดำเนินงานที่เหมาะสมที่สุด ที่ผลักดันให้กิจกรรมที่ดำเนินการให้บรรลุจุดหมายปลายทางที่ได้กำหนดไว้ในอนาคต โดยการมาวิเคราะห์หาทางเลือกต่าง ๆ และตัดสินใจเลือกแนวทางที่ดีที่สุด เพื่อปฏิบัติตามเปลี่ยนแปลงจากจุดที่อยู่ในปัจจุบันไปสู่ตำแหน่งที่ต้องการ หรือจุดหมายปลายทางในอนาคตที่กำหนดไว้

๑. ยุทธศาสตร์การพัฒนาด้านโครงสร้างพื้นฐาน
๒. ยุทธศาสตร์การพัฒนาด้านเศรษฐกิจและการเกษตร
๓. ยุทธศาสตร์การพัฒนาด้านคุณภาพชีวิตและสังคม

๔. ยุทธศาสตร์การพัฒนาด้านทรัพยากรธรรมชาติและสิ่งแวดล้อม
๕. ยุทธศาสตร์การพัฒนาด้านการเมือง การบริหาร

๓. การวิเคราะห์เพื่อพัฒนาท้องถิ่น

๓.๑ การวิเคราะห์กรอบการจัดทำยุทธศาสตร์ขององค์กรปกครองส่วนท้องถิ่น ผลการวิเคราะห์ศักยภาพเพื่อประเมินสถานการณ์การพัฒนาในปัจจุบันและโอกาสการพัฒนาในอนาคตของท้องถิ่น ด้วยเทคนิค SWOT Analysis (จุดแข็ง จุดอ่อน โอกาส และอุปสรรค)

(๑) จุดแข็ง (S : Strength)

- ประชาชนมีคุณภาพ และมีส่วนร่วมในกระบวนการพัฒนาท้องถิ่นทั้งในด้านโครงสร้างพื้นฐาน และคุณภาพชีวิต
- มีศูนย์พัฒนาเด็กเล็ก ๑ แห่ง สามารถรองรับเด็กก่อนวัยเรียนได้อย่างเพียงพอและเหมาะสม
- มีองค์การบริหารส่วนตำบลมีศักยภาพเพียงพอที่รองรับการบริการสาธารณสุขและแก้ไขปัญหาความเดือดร้อนของประชาชน
- มีการประสานความร่วมมือระหว่างองค์การบริหารส่วนตำบลกับส่วนราชการในพื้นที่
- มีเส้นทางคมนาคมที่สะดวก
- มีลำห้วยทับทันเป็นแหล่งน้ำที่สำคัญสำหรับตำบล
- มีศูนย์บริการทางการแพทย์ฉุกเฉิน อบต. ประดู่ (กู้ชีพ ๑๖๖๙ ตลอด ๒๔ ชั่วโมง)

(๒) จุดอ่อน (W : Weakness)

- ผู้นำชุมชนขาดภาวะการเป็นผู้นำที่ดี
- เป็นสังคมชุมชนกึ่งเมืองไม่สามารถรวมกลุ่มกันเพื่อดำเนินการเศรษฐกิจของชุมชนในรูปแบบของกลุ่มอาชีพ อย่างเข้มแข็ง ประชาชนขาดความสามัคคี
- เด็กและเยาวชนบางส่วนไม่ได้ศึกษาต่อในระดับที่สูงขึ้น และมีพฤติกรรมที่ไม่เหมาะสม
- เด็กและเยาวชนบางส่วน มีพฤติกรรมที่เสี่ยงต่อการเสพยาเสพติด
- ปัญหาหนี้สินและความปลอดภัยในชีวิตและทรัพย์สิน
- ประชาชนยังขาดความเอาใจใส่ดูแลสุขภาพของตน
- ประชาชนยังมีค่านิยมที่ใช้สารเคมีในการเพิ่มผลผลิตทางการเกษตร
- การปลูkest์ร์ของประชาชน ขาดการจัดระบบการจัดการที่ดี
- ประชาชนมีความยากจน ขาดเงินทุนประกอบอาชีพ ส่วนใหญ่ประกอบอาชีพเกษตรกรรมและรับจ้างทั่วไป

- อาทิพิเศษกรณีการลงทูลสูง ดินเสื่อม ผลผลิตราคาต่ำและไม่มีคุณภาพ

(๓) โอกาส (O : Opportunity)

- มีเส้นทางคมนาคมที่สะดวกสามารถเชื่อมต่อไปยังต่างอำเภอได้
 - มีอ่างเก็บน้ำหลายแห่งที่สามารถใช้ในการเกษตร
 - องค์การบริหารส่วนตำบลมีศักยภาพและมีความพร้อมด้านครุภัณฑ์ต่างๆ
- (๔) อุปสรรค/ข้อจำกัด (T : Threat)
- ประชาชนมีความแตกต่างกันในด้านฐานะทางเศรษฐกิจ
 - พื้นที่สาธารณะที่จะดำเนินการจัดทำสวนสาธารณะและนันทนาการมีพื้นที่จำกัด
 - แหล่งเงินทุนยังไม่เพียงพอต่อความต้องการของประชาชนในพื้นที่

ผลการวิเคราะห์การพัฒนาแบบบูรณาการ (Interation) ในเชิงพื้นที่ และการพัฒนาท้องถิ่นสู่ความเชื่อมโยงการพัฒนาระดับอำเภอ จังหวัด และประเทศ

การบูรณาการถือเป็นสิ่งสำคัญสำหรับการพัฒนาในปัจจุบัน โดยอาศัยการมีส่วนร่วมทุกภาคส่วน ได้รับความเห็นชอบเสนอแนะต่างๆ ทำให้ทราบปัญหาที่มาจากต้นเหตุหรือมาจากผู้เดือนร้อนที่แท้จริงและสามารถร่วมกันแก้ไขปัญหาต่างกันได้

การพัฒนาท้องถิ่นสู่ความเชื่อมโยงการพัฒนาระดับอำเภอ จังหวัดและประเทศเป็นการเชื่อมโยงและบูรณาการแผนในระดับพื้นที่ โดยเริ่มจากแผนชุมชน/หมู่บ้านไปสู่แผนชุมชนระดับตำบลและไปสู่แผนพัฒนาอำเภอเชื่อมโยงแผนพัฒนาจังหวัด/กลุ่มจังหวัดและเชื่อมโยงไปสู่ระดับประเทศ การเชื่อมโยงการพัฒนาถือเป็นข้อดีอย่างมากเพราะการพัฒนาต้องสอดคล้องกันซึ่งจะส่งผลต่อการพัฒนาอย่างยั่งยืน

ผลการวิเคราะห์ผังเมืองหรือผังเมืองเฉพาะเพื่อกำหนดแนวทางการพัฒนาทางกายภาพในมิติพื้นที่

ลักษณะพื้นที่ทางกายภาพของพื้นที่หมู่บ้านในเขตตำบลประจักษ์ ประกอบด้วย หมู่บ้าน ๑๐ หมู่บ้าน ได้แก่ บ้านดู่หัวนา หมู่ที่ ๑, บ้านโคก หมู่ที่ ๒, บ้านชนวน หมู่ที่ ๓, บ้านนาถึง หมู่ที่ ๔, บ้านเข็ย หมู่ที่ ๕, บ้านพอก หมู่ที่ ๖, บ้านหนองพญา หมู่ที่ ๗, บ้านศรีราชา หมู่ที่ ๘, บ้านห้วยทุ่ง หมู่ที่ ๙, บ้านโนนสำราญ หมู่ที่ ๑๐ พื้นที่ส่วนใหญ่ขององค์การบริหารส่วนตำบลประจักษ์มีสภาพพื้นที่เป็นที่ราบลุ่ม มีลำห้วยทับทันไหลผ่าน อยู่ห่างจากที่ว่าการอำเภอลำโรงทาบ ๑๐ กิโลเมตร ห่างจากตัวจังหวัดสุรินทร์ไปทางทิศตะวันออก ประมาณ ๗๐ กิโลเมตรตามถนนสายสุรินทร์-ศรีสะเกษเลี้ยวซ้ายเข้าถนนสายลำโรงทาบ-รัตนบุรี และเลี้ยวขวาตรงสี่แยกบ้านหนองดุม ตำบลศรีสุข ที่ทำการองค์การบริหารส่วนตำบลประจักษ์ ตั้งอยู่ที่หมู่ที่ ๘ บ้านศรีราชา ตำบลประจักษ์ อำเภอลำโรงทาบ จังหวัดสุรินทร์

ปัจจุบันนี้ อบต. จะยังไม่ได้ดำเนินการวางและจัดทำผังเมืองรวมหรือผังเมืองเฉพาะ แต่ทั้งนี้ท้องถิ่นก็จะต้องเติบโตเป็น “เมือง” ขึ้นในอนาคตจึงต้องใช้ความรู้ความสามารถทางวิชาการด้านการผังเมืองมาพัฒนา

ท้องถิ่น เพื่อกำหนดแนวทางการพัฒนาท้องถิ่นที่ยังไม่มีผังเมืองรวมหรือผังเมืองเฉพาะ ตามพระราชบัญญัติ
การผังเมือง พ.ศ. ๒๕๔๘ ทั้งนี้ เหตุผลสำคัญที่ต้องนำความรู้ด้านการผังเมือง มาใช้ในการพัฒนาท้องถิ่น
ประกอบด้วย การเพิ่มขึ้นของจำนวนประชากร การตอบสนองความต้องการของประชาชน การเจริญเติบโต
และการขยายตัวอย่างต่อเนื่อง สาหรับปัญหาที่จะต้องดูแลแก้ไข เช่น ปัญหาด้านที่อยู่อาศัยเพิ่มมากขึ้น
ปัญหาการระบายน้ำ ปัญหายยะ สิ่งแวดล้อม

แนวทางการพัฒนาควรมีการใช้ประโยชน์ที่ดินในอนาคต มีระบบโครงสร้างพื้นฐานที่ดี ประชาชน
มีความปลอดภัยในการอยู่อาศัย ส่งเสริมเศรษฐกิจของเมืองหรือชุมชนและส่งเสริมสภาพแวดล้อมของเมือง
หรือชุมชนให้มีที่โล่งเว้นว่าง มีสวนสาธารณะ มีที่พักผ่อนหย่อนใจ การดำรงรักษาศิลปวัฒนธรรมประเพณี
บำรุงรักษาทรัพยากรธรรมชาติและภูมิปัญญาท้องถิ่นทั้งตงาม

๓.๒ การประเมินสถานการณ์สภาพแวดล้อมภายนอกที่เกี่ยวข้อง

ผลการวิเคราะห์ปัญหาและความต้องการของประชาชนในท้องถิ่นตามประเด็นการพัฒนาท้องถิ่น
ประกอบด้วย ขอบข่ายและปริมาณของปัญหา พื้นที่เป้าหมาย กลุ่มเป้าหมาย และการคาดการณ์
แนวโน้มในอนาคต

องค์การบริหารส่วนตำบลประจักษ์ ได้ร่วมกับคณะกรรมการพัฒนาองค์การบริหารส่วนตำบลประจักษ์ได้
ดำเนินการจัดทำแผนยุทธศาสตร์การพัฒนาองค์การบริหารส่วนตำบล โดยได้แบ่งกลุ่มวิเคราะห์ปัญหา ๔ ด้าน
ดังนี้

คำบ	ขอบข่ายและ ปริมาณของ ปัญหา/ความต้องการ	สาเหตุของปัญหา	พื้นที่เป้าหมาย/ กลุ่มเป้าหมาย	ความคาดหวัง และแนวโน้มอนาคต
๑. ปัญหาด้านบุคลากร	ขาดบุคลากร ขาดบุคลากรที่มีทักษะกับ ดูแลในเรื่องการเงินการ บัญชี	มีการโอนย้ายออกไม่มี บุคลากรโอนย้ายเข้า ไม่มีการโอนย้ายเข้า	-ผ.อ.กองคลัง -เจ้าหน้าที่พัสดุ -ผ.อ.กองคลัง -นักวิชาการเงินการบัญชี	เพื่อเพิ่มประสิทธิภาพใน การปฏิบัติงาน เพื่อเพิ่มประสิทธิภาพใน การปฏิบัติงาน
๓. ปัญหาด้านการมีส่วนร่วม ของประชาชน	๓.๑ ประชาชนส่วนใหญ่ไป ทำงานต่างถิ่น ๓.๒ ประชาชนขาดความ สามัคคี	ประชาชนไม่มีงานทำหลัง ฤดูเก็บเกี่ยว ประชาชนยังมีความคิดที่ แตกต่างกัน	ทุกหมู่ในเขตตำบลประจักษ์	หาอาชีพเสริมให้ประชาชน ได้ทำหลังฤดูเก็บเกี่ยว ประชาชนต้องมีส่วนร่วมใน การบริหารจัดการกับปัญหา ที่เกิดขึ้น
๔. ปัญหาด้านโครงสร้าง พื้นฐาน	๓.๑ เส้นทางคมนาคม ๓.๒ ไฟฟ้า	เส้นทางอยู่จรไป - มาไม่ สะดวก การขยายเขตไฟฟ้าด้าน การเกษตร	เส้นทางคมนาคม ในเขต อบต.ประจักษ์ ในเขต อบต.ประจักษ์	มีเส้นทางคมนาคมที่สะดวก รวดเร็วและปลอดภัย ขยายเขตไฟฟ้าให้กับ ประชาชนใช้ในการเกษตร

ส่วนที่ ๓

การนำแผนพัฒนาท้องถิ่นไปสู่การปฏิบัติ

๑. ยุทธศาสตร์การพัฒนาและแผนงาน

ที่	ยุทธศาสตร์	ด้าน	แผนงาน	หน่วยงาน รับผิดชอบหลัก	หน่วยงาน สนับสนุน
๑	การพัฒนาด้านโครงสร้างพื้นฐาน	โครงสร้างพื้นฐาน	แผนงานอุตสาหกรรมและการโยธา	กองช่าง	๑. สำนักปลัด ๒. กองการศึกษา ๓. กองคลัง
๒	การพัฒนาด้านเศรษฐกิจและการเกษตร	ส่งเสริมการเกษตร	แผนงานการเกษตร	สำนักปลัด	๑. กองการศึกษา ๒. กองช่าง ๓. กองคลัง
๓	การพัฒนาคุณภาพชีวิตและสังคม	๑. บริการชุมชนและสังคม ๒. การดำเนินงานอื่นๆ	๑. แผนงานบริหารงานทั่วไป ๒. แผนงานการศึกษา ๓. แผนงานสังคมสงเคราะห์ ๔. แผนงานเกษตรและชุมชน ๕. แผนงานสร้างความเข้มแข็งของชุมชน ๖. แผนงานการศึกษาวัฒนธรรมและนันทนาการ ๗. แผนงานการพาณิชย์ ๘. แผนงานงบกลาง	สำนักปลัด	๑. กองการศึกษา ๒. กองช่าง ๓. กองคลัง
๔	การพัฒนาทรัพยากรธรรมชาติและสิ่งแวดล้อม	สิ่งแวดล้อม	แผนงานสาธารณสุข	สำนักปลัด	๑. กองการศึกษา ๒. กองช่าง ๓. กองคลัง
๕.	การพัฒนาด้านการเมือง การบริหาร	การรักษาสภาพภายใน	แผนงานรักษาความสงบภายใน	สำนักปลัด	๑. กองการศึกษา ๒. กองช่าง ๓. กองคลัง
รวม	๕ ยุทธศาสตร์	๕ ด้าน	๑๒ แผนงาน	๔ สำนัก/กอง	

ថ្លៃនៃប្រមូលផ្តុំសេវាសេវាសេវាសេវា (០៧៧៧ - ១៤៧៧ គ.ម) ប្រើប្រាស់ប្រព័ន្ធបណ្តាញ

០០០'០០១'៤	៧៧	០០០'០៧៧	៤	០០០'០៧៧	៤	០០០'០៧៧	៤	០០០'០៧៧	៧	០០០'០៧៧	៤	គុណ
												សេវាសេវា ប្រព័ន្ធបណ្តាញ សេវាសេវាសេវា សេវាសេវាសេវា
០០០'០០១'៤	៧៧	០០០'០៧៧	៤	០០០'០៧៧	៤	០០០'០៧៧	៤	០០០'០៧៧	៧	០០០'០៧៧	៤	សេវាសេវា ប្រព័ន្ធបណ្តាញ សេវាសេវាសេវា
០០០'០៧៧'៧	៧៧	០០០'១៤៧'៤	៧	០០០'១៤៧'៤	៧	០០០'១៤៧'៤	៧	០០០'១៤៧'៤	៧	០០០'១៤៧'៤	៧	គុណ
០០០'០៧៧'៧	៧៧	០០០'១៤៧'៤	៧	០០០'១៤៧'៤	៧	០០០'១៤៧'៤	៧	០០០'១៤៧'៤	៧	០០០'១៤៧'៤	៧	សេវាសេវាសេវា សេវាសេវាសេវា សេវាសេវាសេវា
(៧៧) សេវាសេវាសេវា	សេវាសេវា សេវាសេវា	(៧៧) សេវាសេវាសេវា	សេវាសេវា សេវាសេវា	(៧៧) សេវាសេវាសេវា	សេវាសេវា សេវាសេវា	(៧៧) សេវាសេវាសេវា	សេវាសេវា សេវាសេវា	(៧៧) សេវាសេវាសេវា	សេវាសេវា សេវាសេវា	(៧៧) សេវាសេវាសេវា	សេវាសេវា សេវាសេវា	
៧៧ គុណ		០៧៧ ៧៧		១៤៧ ៧៧		១៤៧ ៧៧		១៤៧ ៧៧		១៤៧ ៧៧		សេវាសេវាសេវា

ថ្លៃនៃប្រមូលផ្តុំសេវាសេវាសេវាសេវា (០៧៧៧ - ១៤៧៧ គ.ម) ប្រើប្រាស់ប្រព័ន្ធបណ្តាញ

(០៧៧៧ - ១៤៧៧ គ.ម) ប្រើប្រាស់ប្រព័ន្ធបណ្តាញ

សេវាសេវាសេវាសេវាសេវា

០៧៧ ៧៧

ថ្លៃសម្របសម្រួលសេវាសេវាសេវា (០៧៩៣ - ១១៩៣'៧'៧) កម្រិតសេវាសេវា

០០០'០០៧'៧	៧	០០០'០០៧'៧	៧	០០០'០០៧'៧	៧	០០០'០០៧'៧	៧	០០០'០០៧'៧	៧	០០០'០០៧'៧	៧	៧
០០០'០០៧'៧	៧	០០០'០០៧'៧	៧	០០០'០០៧'៧	៧	០០០'០០៧'៧	៧	០០០'០០៧'៧	៧	០០០'០០៧'៧	៧	៧
០០០'០០៧'៧	៧	០០០'០០៧'៧	៧	០០០'០០៧'៧	៧	០០០'០០៧'៧	៧	០០០'០០៧'៧	៧	០០០'០០៧'៧	៧	៧
០០០'០០៧'៧	៧	០០០'០០៧'៧	៧	០០០'០០៧'៧	៧	០០០'០០៧'៧	៧	០០០'០០៧'៧	៧	០០០'០០៧'៧	៧	៧
(៧៧) (៧៧)	៧៧៧៧	(៧៧) (៧៧)	៧៧៧៧	(៧៧) (៧៧)	៧៧៧៧	(៧៧) (៧៧)	៧៧៧៧	(៧៧) (៧៧)	៧៧៧៧	(៧៧) (៧៧)	៧៧៧៧	៧៧៧៧
៧ ៧ ៧៧	៧	០៧៧៧ ៧	៧	០៧៧៧ ៧	៧	០៧៧៧ ៧	៧	០៧៧៧ ៧	៧	០៧៧៧ ៧	៧	៧៧៧៧

កម្រិតសេវាសេវា សេវាសេវាសេវា ថ្លៃសម្របសម្រួលសេវាសេវាសេវា
 (០៧៩៣ - ១១៩៣'៧'៧) កម្រិតសេវាសេវា
 សេវាសេវាសេវាសេវាសេវា

០០៧ ៧៧៧

លេខប្រាក់	ឈ្មោះ	លេខប្រាក់	ឈ្មោះ	លេខប្រាក់	ឈ្មោះ	លេខប្រាក់	ឈ្មោះ	លេខប្រាក់	ឈ្មោះ	លេខប្រាក់	ឈ្មោះ	លេខប្រាក់	ឈ្មោះ
០០០'០០០'០០០	៥០០	០០០'០០០	៥០០	០០០'០០០	៥០០	០០០'០០០	៥០០	០០០'០០០	៥០០	០០០'០០០	៥០០	០០០'០០០	៥០០
០០០'០០០'០០០	៥០០	០០០'០០០	៥០០	០០០'០០០	៥០០	០០០'០០០	៥០០	០០០'០០០	៥០០	០០០'០០០	៥០០	០០០'០០០	៥០០
(លេ)	លេខប្រាក់	(លេ)	លេខប្រាក់	(លេ)	លេខប្រាក់	(លេ)	លេខប្រាក់	(លេ)	លេខប្រាក់	(លេ)	លេខប្រាក់	(លេ)	លេខប្រាក់
៧៩៩៩៩		៧៩៩៩៩		៧៩៩៩៩		៧៩៩៩៩		៧៩៩៩៩		៧៩៩៩៩		៧៩៩៩៩	

នូវការងារសាងសង់ប្រមូលលុយសម្រាប់ការងារសាងសង់ (០៧៩៩៩ - ១១៩៩៩.៧.៧) រដ្ឋបាលស្រុកស្រីសោភ័ណ
 រដ្ឋបាលស្រុកស្រីសោភ័ណ

០៧៩៩៩

ปีงบประมาณ	วัตถุประสงค์	ตัวชี้วัด (KPI)	งบประมาณ					ปีงบประมาณ	ปีงบประมาณ	ปีงบประมาณ	ปีงบประมาณ	ปีงบประมาณ	ปีงบประมาณ	ปีงบประมาณ	ปีงบประมาณ
			(บาท)	(บาท)	(บาท)	(บาท)	(บาท)								
๒๕๖๐	สนับสนุนการดำเนินงาน	สนับสนุนการดำเนินงาน	-	-	-	-	-	๑๐,๐๐๐	๑๐,๐๐๐	๑๐,๐๐๐	๑๐,๐๐๐	๑๐,๐๐๐	๑๐,๐๐๐	๑๐,๐๐๐	๑๐,๐๐๐
๒๕๖๑	สนับสนุนการดำเนินงาน	สนับสนุนการดำเนินงาน	-	-	๓๕๕,๐๐๐	๓๕๕,๐๐๐	๓๕๕,๐๐๐	๓๕๕,๐๐๐	๓๕๕,๐๐๐	๓๕๕,๐๐๐	๓๕๕,๐๐๐	๓๕๕,๐๐๐	๓๕๕,๐๐๐	๓๕๕,๐๐๐	๓๕๕,๐๐๐
๒๕๖๒	สนับสนุนการดำเนินงาน	สนับสนุนการดำเนินงาน	-	-	-	-	-	-	-	-	-	-	-	-	-
๒๕๖๓	สนับสนุนการดำเนินงาน	สนับสนุนการดำเนินงาน	-	-	-	-	-	-	-	-	-	-	-	-	-
๒๕๖๔	สนับสนุนการดำเนินงาน	สนับสนุนการดำเนินงาน	-	-	-	-	-	-	-	-	-	-	-	-	-
๒๕๖๕	สนับสนุนการดำเนินงาน	สนับสนุนการดำเนินงาน	-	-	-	-	-	-	-	-	-	-	-	-	-
๒๕๖๖	สนับสนุนการดำเนินงาน	สนับสนุนการดำเนินงาน	-	-	-	-	-	-	-	-	-	-	-	-	-
๒๕๖๗	สนับสนุนการดำเนินงาน	สนับสนุนการดำเนินงาน	-	-	-	-	-	-	-	-	-	-	-	-	-
๒๕๖๘	สนับสนุนการดำเนินงาน	สนับสนุนการดำเนินงาน	-	-	-	-	-	-	-	-	-	-	-	-	-
๒๕๖๙	สนับสนุนการดำเนินงาน	สนับสนุนการดำเนินงาน	-	-	-	-	-	-	-	-	-	-	-	-	-
๒๕๗๐	สนับสนุนการดำเนินงาน	สนับสนุนการดำเนินงาน	-	-	-	-	-	-	-	-	-	-	-	-	-

โดยรายละเอียดการดำเนินงานตามแผนฯ ๑๑

ภายใต้แผนปฏิบัติการประจำปี ๒๕๖๖

โดยผู้ทรงคุณวุฒิฝ่ายบริหารและฝ่ายปฏิบัติการของกรมส่งเสริมการค้าระหว่างประเทศ

โดยผู้ทรงคุณวุฒิฝ่ายบริหารและฝ่ายปฏิบัติการของกรมส่งเสริมการค้าระหว่างประเทศ

ผู้ทรงคุณวุฒิฝ่ายบริหารและฝ่ายปฏิบัติการของกรมส่งเสริมการค้าระหว่างประเทศ

(๐๙๙๑ - ๑๑๙๑) เป็นเงื่อนไขผูกพัน

โดยกรมส่งเสริมการค้าระหว่างประเทศ

๑๐๙ ๒๒๓

๖๗๖๖๖	รถจักรยานยนต์ สายพานสาย	รถจักรยานยนต์ สายพานสาย	๐๐๐'๐๓๑	-	-	-	๖๗๖ ๐๒๐ ๗๗๖ ๖๗๖ ๐๐๕ ๗๗๖ ๖๗๖ ๓ ๖๖๖	รถจักรยานยนต์ สายพานสาย	(๖ ผู้ใช้) รถจักรยานยนต์สายพานสาย รถจักรยานยนต์สายพานสาย	๐๓
๖๗๖๖๖	รถจักรยานยนต์ สายพานสาย	รถจักรยานยนต์ สายพานสาย	-	๐๐๐'๕๙	-	-	๖๗๖ ๐๒๐ ๗๗๖ ๖๗๖ ๐๐๕ ๗๗๖ ๖๗๖ ๕ ๖๖๖	รถจักรยานยนต์ สายพานสาย	(๘ ผู้ใช้) รถจักรยานยนต์สายพานสาย	๐๓
๖๗๖๖๖	รถจักรยานยนต์ สายพานสาย	รถจักรยานยนต์ สายพานสาย	-	-	-	๐๐๑'๐๖	๖๗๖ ๐๒๐ ๗๗๖ ๖๗๖ ๕๐๑ ๗๗๖ ๖๗๖ ๕ ๖๖๖	รถจักรยานยนต์ สายพานสาย	(๗ ผู้ใช้) ผู้ใช้ รถจักรยานยนต์สายพานสาย	๖๑
๖๗๖๖๖	รถจักรยานยนต์ สายพานสาย	รถจักรยานยนต์ สายพานสาย	-	-	๐๐๕'๑๖	-	๖๗๖ ๕๐๑ ๗๗๖ ๖๗๖ ๕๐๑ ๗๗๖ ๖๗๖ ๓ ๖๖๖	รถจักรยานยนต์ สายพานสาย	(๙ ผู้ใช้) รถจักรยานยนต์สายพานสาย	๖๑
บขส รถโดยสาร ปรับอากาศ	รถโดยสาร ปรับอากาศ	รถโดยสาร ปรับอากาศ	(๗๗) ๐๖๕๒	(๗๗) ๖๙๕๒	(๗๗) ๕๙๕๒	(๗๗) ๕๙๕๒	(๗๗) ๙๙๕๒	(รถโดยสาร ปรับอากาศ) รถโดยสาร	รถโดยสารปรับอากาศ รถโดยสารปรับอากาศ	๕๑

๑๐๘ หน้า

ปีงบประมาณ	วัตถุประสงค์	รหัส	งบรายจ่าย					งบรวม	ปีงบประมาณ	วัตถุประสงค์	ปีงบประมาณ	ปีงบประมาณ
			(บาท)	(บาท)	(บาท)	(บาท)	(บาท)					
๒๕๖๓	งบอุดหนุน	๑๕๖	๑๐๐,๐๐๐	-	-	-	-	๒๕๖๓ ๐๒๐๑ ๒๕๖๓ ๒๕๖๓	งบอุดหนุน	๒๕๖๓ ๐๒๐๑ ๒๕๖๓ ๒๕๖๓	๒๕๖๓ ๐๒๐๑ ๒๕๖๓ ๒๕๖๓	
๒๕๖๓	งบอุดหนุน	๑๕๖	๑๐๐,๐๐๐	๑๐๐,๐๐๐	๑๐๐,๐๐๐	๑๐๐,๐๐๐	๑๐๐,๐๐๐	๒๕๖๓ ๐๒๐๑ ๒๕๖๓ ๒๕๖๓	งบอุดหนุน	๒๕๖๓ ๐๒๐๑ ๒๕๖๓ ๒๕๖๓	๒๕๖๓ ๐๒๐๑ ๒๕๖๓ ๒๕๖๓	
๒๕๖๓	งบอุดหนุน	๑๕๖	๑๐๐,๐๐๐	-	-	-	-	๒๕๖๓ ๐๒๐๑ ๒๕๖๓ ๒๕๖๓	งบอุดหนุน	๒๕๖๓ ๐๒๐๑ ๒๕๖๓ ๒๕๖๓	๒๕๖๓ ๐๒๐๑ ๒๕๖๓ ๒๕๖๓	
๒๕๖๓	งบอุดหนุน	๑๕๖	๑๐๐,๐๐๐	-	-	-	-	๒๕๖๓ ๐๒๐๑ ๒๕๖๓ ๒๕๖๓	งบอุดหนุน	๒๕๖๓ ๐๒๐๑ ๒๕๖๓ ๒๕๖๓	๒๕๖๓ ๐๒๐๑ ๒๕๖๓ ๒๕๖๓	
๒๕๖๓	งบอุดหนุน	๑๕๖	๑๐๐,๐๐๐	-	-	-	-	๒๕๖๓ ๐๒๐๑ ๒๕๖๓ ๒๕๖๓	งบอุดหนุน	๒๕๖๓ ๐๒๐๑ ๒๕๖๓ ๒๕๖๓	๒๕๖๓ ๐๒๐๑ ๒๕๖๓ ๒๕๖๓	
๒๕๖๓	งบอุดหนุน	๑๕๖	๑๐๐,๐๐๐	-	-	-	-	๒๕๖๓ ๐๒๐๑ ๒๕๖๓ ๒๕๖๓	งบอุดหนุน	๒๕๖๓ ๐๒๐๑ ๒๕๖๓ ๒๕๖๓	๒๕๖๓ ๐๒๐๑ ๒๕๖๓ ๒๕๖๓	
๒๕๖๓	งบอุดหนุน	๑๕๖	๑๐๐,๐๐๐	-	-	-	-	๒๕๖๓ ๐๒๐๑ ๒๕๖๓ ๒๕๖๓	งบอุดหนุน	๒๕๖๓ ๐๒๐๑ ๒๕๖๓ ๒๕๖๓	๒๕๖๓ ๐๒๐๑ ๒๕๖๓ ๒๕๖๓	
๒๕๖๓	งบอุดหนุน	๑๕๖	๑๐๐,๐๐๐	-	-	-	-	๒๕๖๓ ๐๒๐๑ ๒๕๖๓ ๒๕๖๓	งบอุดหนุน	๒๕๖๓ ๐๒๐๑ ๒๕๖๓ ๒๕๖๓	๒๕๖๓ ๐๒๐๑ ๒๕๖๓ ๒๕๖๓	

๑๐.๗ บ.๗.๑

ปีงบประมาณ	วัตถุประสงค์	ตัวชี้วัด	ค่าเป้าหมาย	ค่าจริง	ค่าเฉลี่ย	ค่าร้อยละ	หมายเหตุ
๒๕๖๑	พัฒนาคุณภาพการเรียนการสอน	ผลสัมฤทธิ์ทางการเรียน	-	๑๕๐,๐๖๑	-	-	โรงเรียนวัดหนองโพธิ์
๒๕๖๑	พัฒนาคุณภาพการเรียนการสอน	ผลสัมฤทธิ์ทางการเรียน	-	-	-	๑๐๐,๐๐๐	โรงเรียนวัดหนองโพธิ์
๒๕๖๑	พัฒนาคุณภาพการเรียนการสอน	ผลสัมฤทธิ์ทางการเรียน	๑๕๐,๕๑๓	-	-	-	โรงเรียนวัดหนองโพธิ์
๒๕๖๑	พัฒนาคุณภาพการเรียนการสอน	ผลสัมฤทธิ์ทางการเรียน	๑๕๐,๕๑๓	-	-	-	โรงเรียนวัดหนองโพธิ์
๒๕๖๑	พัฒนาคุณภาพการเรียนการสอน	ผลสัมฤทธิ์ทางการเรียน	๑๕๐,๕๑๓	-	-	-	โรงเรียนวัดหนองโพธิ์

๑.๑ แผนงานส่งเสริมและพัฒนาระบบราชการ

๑.๑.๑ แผนงานส่งเสริมและพัฒนาระบบราชการ

๑.๑.๑.๑ แผนงานส่งเสริมและพัฒนาระบบราชการ

๑.๑.๑.๑.๑ แผนงานส่งเสริมและพัฒนาระบบราชการ

๑.๑.๑.๑.๑.๑ แผนงานส่งเสริมและพัฒนาระบบราชการ

๑.๑.๑.๑.๑.๑.๑ แผนงานส่งเสริมและพัฒนาระบบราชการ

๑.๑.๑.๑.๑.๑.๑.๑ แผนงานส่งเสริมและพัฒนาระบบราชการ

ល.រ	ប្រភេទ	ប្រភេទ	ប្រភេទ	ប្រភេទ	ប្រភេទ	ប្រភេទ	ប្រភេទ	ប្រភេទ	ប្រភេទ	ប្រភេទ	ប្រភេទ
១	ប្រភេទ	ប្រភេទ	ប្រភេទ	ប្រភេទ	ប្រភេទ	ប្រភេទ	ប្រភេទ	ប្រភេទ	ប្រភេទ	ប្រភេទ	ប្រភេទ
២	ប្រភេទ	ប្រភេទ	ប្រភេទ	ប្រភេទ	ប្រភេទ	ប្រភេទ	ប្រភេទ	ប្រភេទ	ប្រភេទ	ប្រភេទ	ប្រភេទ
៣	ប្រភេទ	ប្រភេទ	ប្រភេទ	ប្រភេទ	ប្រភេទ	ប្រភេទ	ប្រភេទ	ប្រភេទ	ប្រភេទ	ប្រភេទ	ប្រភេទ
៤	ប្រភេទ	ប្រភេទ	ប្រភេទ	ប្រភេទ	ប្រភេទ	ប្រភេទ	ប្រភេទ	ប្រភេទ	ប្រភេទ	ប្រភេទ	ប្រភេទ
៥	ប្រភេទ	ប្រភេទ	ប្រភេទ	ប្រភេទ	ប្រភេទ	ប្រភេទ	ប្រភេទ	ប្រភេទ	ប្រភេទ	ប្រភេទ	ប្រភេទ
៦	ប្រភេទ	ប្រភេទ	ប្រភេទ	ប្រភេទ	ប្រភេទ	ប្រភេទ	ប្រភេទ	ប្រភេទ	ប្រភេទ	ប្រភេទ	ប្រភេទ
៧	ប្រភេទ	ប្រភេទ	ប្រភេទ	ប្រភេទ	ប្រភេទ	ប្រភេទ	ប្រភេទ	ប្រភេទ	ប្រភេទ	ប្រភេទ	ប្រភេទ
៨	ប្រភេទ	ប្រភេទ	ប្រភេទ	ប្រភេទ	ប្រភេទ	ប្រភេទ	ប្រភេទ	ប្រភេទ	ប្រភេទ	ប្រភេទ	ប្រភេទ
៩	ប្រភេទ	ប្រភេទ	ប្រភេទ	ប្រភេទ	ប្រភេទ	ប្រភេទ	ប្រភេទ	ប្រភេទ	ប្រភេទ	ប្រភេទ	ប្រភេទ
១០	ប្រភេទ	ប្រភេទ	ប្រភេទ	ប្រភេទ	ប្រភេទ	ប្រភេទ	ប្រភេទ	ប្រភេទ	ប្រភេទ	ប្រភេទ	ប្រភេទ

១/១០ ព.ម

ประเภท	ชนิดของใบอนุญาต	ประเภท	จำนวน	(บาท)	(บาท)	(บาท)	(บาท)	(บาท)	ปี	ปี	ปี	ปี
ใบอนุญาต	ใบอนุญาตขับรถ	ใบอนุญาตขับรถ	-	๑๐๐,๐๐๑	-	-	-	-	๑๐๐,๐๐๑	๑๐๐,๐๐๑	๑๐๐,๐๐๑	๑๐๐,๐๐๑
ใบอนุญาต	ใบอนุญาตขับรถ	ใบอนุญาตขับรถ	-	๑๐๐,๐๐๑	-	-	-	-	๑๐๐,๐๐๑	๑๐๐,๐๐๑	๑๐๐,๐๐๑	๑๐๐,๐๐๑
ใบอนุญาต	ใบอนุญาตขับรถ	ใบอนุญาตขับรถ	๑๐๐,๐๐๑	-	-	-	-	-	๑๐๐,๐๐๑	๑๐๐,๐๐๑	๑๐๐,๐๐๑	๑๐๐,๐๐๑
ใบอนุญาต	ใบอนุญาตขับรถ	ใบอนุญาตขับรถ	-	-	-	-	-	-	-	-	-	-
ใบอนุญาต	ใบอนุญาตขับรถ	ใบอนุญาตขับรถ	-	-	-	-	-	-	-	-	-	-
ใบอนุญาต	ใบอนุญาตขับรถ	ใบอนุญาตขับรถ	-	-	-	-	-	-	-	-	-	-

๑๐/๑๒

งบคง	งบคง	งบคง	-	-	-	๐๐๐,๐๐๐	๐๐๐,๐๐๐	งบคง ๐.๕๐๓ งบคง ๐.๕๐๓ งบคง ๐.๕๐๓	งบคง	งบคง	๓
งบคง	งบคง	งบคง	-	-	-	๐๐๐,๐๐๐	๐๐๐,๐๐๐	งบคง ๐.๕๐๓ งบคง ๐.๕๐๓ งบคง ๐.๕๐๓	งบคง	งบคง	๑
งบคง	งบคง	งบคง	-	-	-	-	๐๐๐,๐๐๐	งบคง ๐.๕๐๓ งบคง ๐.๕๐๓ งบคง ๐.๕๐๓	งบคง	งบคง	๑
งบคง	งบคง	งบคง	-	-	-	-	๐๐๐,๐๐๐	งบคง ๐.๕๐๓ งบคง ๐.๕๐๓ งบคง ๐.๕๐๓	งบคง	งบคง	๑
งบคง	งบคง	งบคง	(บาท)	(บาท)	(บาท)	(บาท)	(บาท)	(บาท)	(บาท)	(บาท)	(บาท)
งบคง	งบคง	งบคง	(บาท)	(บาท)	(บาท)	(บาท)	(บาท)	(บาท)	(บาท)	(บาท)	(บาท)
งบคง	งบคง	งบคง	(บาท)	(บาท)	(บาท)	(บาท)	(บาท)	(บาท)	(บาท)	(บาท)	(บาท)
งบคง	งบคง	งบคง	(บาท)	(บาท)	(บาท)	(บาท)	(บาท)	(บาท)	(บาท)	(บาท)	(บาท)
งบคง	งบคง	งบคง	(บาท)	(บาท)	(บาท)	(บาท)	(บาท)	(บาท)	(บาท)	(บาท)	(บาท)

๑/๑๐.พ กปน

๓๑ ธันวาคม ๒๕๕๙
 ผู้แทนฝ่ายบริหาร
 ๑. นายกรัฐมนตรี
 ๒. นายกรัฐมนตรี
 ๓. นายกรัฐมนตรี
 ๔. นายกรัฐมนตรี
 ๕. นายกรัฐมนตรี
 ๖. นายกรัฐมนตรี
 ๗. นายกรัฐมนตรี
 ๘. นายกรัฐมนตรี
 ๙. นายกรัฐมนตรี
 ๑๐. นายกรัฐมนตรี

ថ្លៃនៃប្រតិបត្តិការសេវាសេដ្ឋកិច្ច (០៧១១ - ១១១១២៧) ក្រុមហ៊ុនសេវាសេដ្ឋកិច្ច

សេវា	កម្រិត ក្នុងមួយឆ្នាំ	កម្រិត ដំបូងបំផុត	-	-	០០០'០០៤	-	-	១ អ្នក	កម្រិត ក្នុងមួយឆ្នាំ	កម្រិត (១ អ្នក) កម្រិតដំបូងបំផុត	១១
សេវា	សេវាសេដ្ឋកិច្ច	កម្រិត សេវាសេដ្ឋកិច្ច	-	០០០'០០៤	-	-	-	១ អ្នក	កម្រិត សេវាសេដ្ឋកិច្ច	កម្រិត (១ អ្នក) កម្រិតដំបូងបំផុត	១១
សេវា	សេវាសេដ្ឋកិច្ច	កម្រិត សេវាសេដ្ឋកិច្ច	-	០០០'០០៤	-	-	-	១ អ្នក	កម្រិត សេវាសេដ្ឋកិច្ច	កម្រិត (១ អ្នក) កម្រិតដំបូងបំផុត	១១
សេវា	សេវាសេដ្ឋកិច្ច	កម្រិត សេវាសេដ្ឋកិច្ច	-	០០០'០០៤	-	-	-	១ អ្នក	កម្រិត សេវាសេដ្ឋកិច្ច	កម្រិត (១ អ្នក) កម្រិតដំបូងបំផុត	១១
សេវា	សេវាសេដ្ឋកិច្ច	កម្រិត សេវាសេដ្ឋកិច្ច	០០០'០១៤	០០០'០១៤	០០០'០១៤	០០០'០១៤	០០០'០១៤	០១ អ្នក	កម្រិត សេវាសេដ្ឋកិច្ច	កម្រិត (១ អ្នក) កម្រិតដំបូងបំផុត	១១
សេវា	សេវាសេដ្ឋកិច្ច	កម្រិត សេវាសេដ្ឋកិច្ច	-	-	-	-	០០០'០០២	០១ អ្នក	កម្រិត សេវាសេដ្ឋកិច្ច	កម្រិត (១ អ្នក) កម្រិតដំបូងបំផុត	១១
សេវា	សេវាសេដ្ឋកិច្ច	កម្រិត សេវាសេដ្ឋកិច្ច	(៧៧)	(៧៧)	(៧៧)	(៧៧)	(៧៧)	(៧៧)	កម្រិត សេវាសេដ្ឋកិច្ច	កម្រិត (៧៧) កម្រិតដំបូងបំផុត	១១
សេវា	សេវាសេដ្ឋកិច្ច	កម្រិត សេវាសេដ្ឋកិច្ច	០១១១	១១១១	១១១១	១១១១	១១១១	១១១១	កម្រិត សេវាសេដ្ឋកិច្ច	កម្រិត (១១១១) កម្រិតដំបូងបំផុត	១១

១/១០៧ ៧៧៧

កម្រិតនៃប្រតិបត្តិការសេវាសេដ្ឋកិច្ចសេវាសេដ្ឋកិច្ច ១១

ល.រ	ឈ្មោះសេវា	ឈ្មោះស្ថានភាព	ឈ្មោះស្ថានភាព	ឈ្មោះស្ថានភាព	ឈ្មោះស្ថានភាព	ឈ្មោះស្ថានភាព	ឈ្មោះស្ថានភាព	ឈ្មោះស្ថានភាព	ឈ្មោះស្ថានភាព	ឈ្មោះស្ថានភាព	ឈ្មោះស្ថានភាព
១	សេវាបេតិកភណ្ឌស្ថានភាពស្រូវ	សេវាបេតិកភណ្ឌស្ថានភាពស្រូវ	០០០'០០៤	-	-	-	-	១ អ្នក	សេវាបេតិកភណ្ឌស្ថានភាពស្រូវ	សេវាបេតិកភណ្ឌស្ថានភាពស្រូវ	១
២	សេវាបេតិកភណ្ឌស្ថានភាពស្រូវ	សេវាបេតិកភណ្ឌស្ថានភាពស្រូវ	០០០'០០៥	០០០'០៥៤	០០០'០៥៤	០០០'០៥៤	០០០'០៥៤	១២៣ ០៥០ ២២ ១២៣ ០០១ ៤២ ១២៣ ០៥០ ២២	សេវាបេតិកភណ្ឌស្ថានភាពស្រូវ	សេវាបេតិកភណ្ឌស្ថានភាពស្រូវ	២
៣	សេវាបេតិកភណ្ឌស្ថានភាពស្រូវ	សេវាបេតិកភណ្ឌស្ថានភាពស្រូវ	០០០'០០៤	០០០'០៥៤	០០០'០៥៤	-	-	១២៣ ០៥០ ២២ ១២៣ ០០១ ៤២ ១២៣ ០៥០ ២២	សេវាបេតិកភណ្ឌស្ថានភាពស្រូវ	សេវាបេតិកភណ្ឌស្ថានភាពស្រូវ	៣
៤	សេវាបេតិកភណ្ឌស្ថានភាពស្រូវ	សេវាបេតិកភណ្ឌស្ថានភាពស្រូវ	០០០'០០៤	-	-	-	-	១២៣ ០០០'៤ ៤៤៤៤៤	សេវាបេតិកភណ្ឌស្ថានភាពស្រូវ	សេវាបេតិកភណ្ឌស្ថានភាពស្រូវ	៤
៥	សេវាបេតិកភណ្ឌស្ថានភាពស្រូវ	សេវាបេតិកភណ្ឌស្ថានភាពស្រូវ	(៧៧) ០៧៥៤	(៧៧) ៧៥៥៤	(៧៧) ៧៥៥៤	(៧៧) ៧៥៥៤	(៧៧) ៧៥៥៤	() សេវាបេតិកភណ្ឌស្ថានភាពស្រូវ	សេវាបេតិកភណ្ឌស្ថានភាពស្រូវ	សេវាបេតិកភណ្ឌស្ថានភាពស្រូវ	៥

លេខសៀវភៅស្ថានភាពស្រូវស្រែកម្រិត ៤.១

១/១០ ៧៧៧

សង្ខេប	ប្រាក់ ស្របច្បាប់	ប្រាក់ ស្របច្បាប់	០០០'០០១	-	-	-	-	៣ ខ្លឹម	ប្រាក់ ស្របច្បាប់	៣ ខ្លឹម ក្រុមហ៊ុន ក្រុមហ៊ុន	២១
សង្ខេប	ប្រាក់ ស្របច្បាប់	ប្រាក់ ស្របច្បាប់	០០០'០០១	-	-	-	-	១ ខ្លឹម	ប្រាក់ ស្របច្បាប់	១ ខ្លឹម ក្រុមហ៊ុន ក្រុមហ៊ុន	២១
សង្ខេប	ប្រាក់ ស្របច្បាប់	ប្រាក់ ស្របច្បាប់	-	០០០'០០១	-	-	-	១ ខ្លឹម	ប្រាក់ ស្របច្បាប់	(១ ខ្លឹម) ២៦ ៥ ក្រុមហ៊ុន ក្រុមហ៊ុន	១១
សង្ខេប	ប្រាក់ ស្របច្បាប់	ប្រាក់ ស្របច្បាប់	០០០'០០១	-	-	-	-	១ ខ្លឹម	ប្រាក់ ស្របច្បាប់	០១ ខ្លឹម ក្រុមហ៊ុន	២១
សង្ខេប	ប្រាក់ ស្របច្បាប់	ប្រាក់ ស្របច្បាប់	(៧៧)	(៧៧)	(៧៧)	(៧៧)	(៧៧)	(៧៧)	(៧៧)	(៧៧)	
សង្ខេប	ប្រាក់ ស្របច្បាប់	ប្រាក់ ស្របច្បាប់	០៧៩១	១១៩១	១១៩១	១១៩១	១១៩១	(៧៧)	(៧៧)	(៧៧)	
សង្ខេប	ប្រាក់ ស្របច្បាប់	ប្រាក់ ស្របច្បាប់	០៧៩១	១១៩១	១១៩១	១១៩១	១១៩១	(៧៧)	(៧៧)	(៧៧)	

របាយការណ៍ស្របច្បាប់របស់ក្រុមហ៊ុនស្រាវជ្រាវ ២០២១

១/២០២១ ក្រុមហ៊ុន

សង្កាត់	ឃុំស្រែចម្រុះ	រដ្ឋបាលស្រុក	-	០០០'០១	-	-	-	-	២៩ ១ រដ្ឋបាល	រដ្ឋបាលស្រុកស្រែចម្រុះ	១២
សង្កាត់	ឃុំស្រែចម្រុះ	រដ្ឋបាលស្រុក	០០០'០១	-	-	-	-	-	១ រដ្ឋបាល	រដ្ឋបាលស្រុកស្រែចម្រុះ	១៣
សង្កាត់	ឃុំស្រែចម្រុះ	រដ្ឋបាលស្រុក	០០០'០១	-	-	-	-	-	១២៣ ០០១	រដ្ឋបាលស្រុកស្រែចម្រុះ	១៣
សង្កាត់	ឃុំស្រែចម្រុះ	រដ្ឋបាលស្រុក	-	០០០'០១	-	-	-	-	២៩ ១ រដ្ឋបាល	រដ្ឋបាលស្រុកស្រែចម្រុះ	១៣
សង្កាត់	ឃុំស្រែចម្រុះ	រដ្ឋបាលស្រុក	(៧៧)	(៧៧)	(៧៧)	(៧៧)	(៧៧)	(៧៧)	(៧៧)	រដ្ឋបាលស្រុកស្រែចម្រុះ	១៣

រដ្ឋបាលស្រុកស្រែចម្រុះ ១៣

១/១០៧ ៧៧៧

ประเภท	รายละเอียด	หน่วยวัด	งบกำไร-ขาดทุนรวม					รวม	หน่วยวัด	รายละเอียด	หน่วยวัด
			งบกำไร-ขาดทุนรวม	งบกำไร-ขาดทุนรวม	งบกำไร-ขาดทุนรวม	งบกำไร-ขาดทุนรวม	งบกำไร-ขาดทุนรวม				
งบกำไร-ขาดทุนรวม	งบกำไร-ขาดทุนรวม	บาท	-	-	-	๐๐๐'๐๐๑	-	๑	งบกำไร-ขาดทุนรวม	บาท	
งบกำไร-ขาดทุนรวม	งบกำไร-ขาดทุนรวม	บาท	๑๐๐,๐๐๑	๑๐๐,๐๐๑	๑๐๐,๐๐๑	๑๐๐,๐๐๑	๑๐๐,๐๐๑	๑	งบกำไร-ขาดทุนรวม	บาท	
งบกำไร-ขาดทุนรวม	งบกำไร-ขาดทุนรวม	บาท	๑๐๐,๐๐๑	๑๐๐,๐๐๑	๑๐๐,๐๐๑	๑๐๐,๐๐๑	๑๐๐,๐๐๑	๑	งบกำไร-ขาดทุนรวม	บาท	
งบกำไร-ขาดทุนรวม	งบกำไร-ขาดทุนรวม	บาท	-	๑๐๐,๐๐๑	-	-	-	๑	งบกำไร-ขาดทุนรวม	บาท	
งบกำไร-ขาดทุนรวม	งบกำไร-ขาดทุนรวม	บาท	๑๕๐	๑๕๐	๑๕๐	๑๕๐	๑๕๐	๑	งบกำไร-ขาดทุนรวม	บาท	
งบกำไร-ขาดทุนรวม	งบกำไร-ขาดทุนรวม	บาท	๑๕๐	๑๕๐	๑๕๐	๑๕๐	๑๕๐	๑	งบกำไร-ขาดทุนรวม	บาท	

๑/๑๐๗ ๒๒๒๒

លេខបញ្ជី	ឈ្មោះសេវា	ឯកតា	តម្លៃប្រតិបត្តិការ (្ល.រ.)					តម្លៃសរុប (្ល.រ.)	តម្លៃសរុប (្ល.រ.)	តម្លៃសរុប (្ល.រ.)	តម្លៃសរុប (្ល.រ.)	តម្លៃសរុប (្ល.រ.)
			០១	០២	០៣	០៤	០៥					
០១	សេវាសាងសង់ស្រះស្រោច	ម៉ែត្រ	-	-	-	០០០'០០១	-	០១	០១	០១	០១	
០២	សេវាសាងសង់ស្រះស្រោច	ម៉ែត្រ	០១	០២	០៣	០៤	០៥	០៦	០៧	០៨	០៩	

កម្ពុជាសាងសង់ស្រះស្រោចសេវាសាងសង់ស្រះស្រោច ០១

០១/០២ ៧៧៧

ผู้ประเมินมูลค่าทรัพย์สินไม่จดทะเบียน	มูลค่าของทรัพย์สินไม่จดทะเบียน	มูลค่าของทรัพย์สินไม่จดทะเบียน	๐๐๐,๐๐๑,๓๗๗	-	-	-	-	วันที่ ๑๕/๑๑/๒๕๖๓	มูลค่าของทรัพย์สินไม่จดทะเบียน	บริษัทมหาชน	๓
ผู้ประเมินมูลค่าทรัพย์สินไม่จดทะเบียน	มูลค่าของทรัพย์สินไม่จดทะเบียน	มูลค่าของทรัพย์สินไม่จดทะเบียน	-	-	-	-	๐๐๕,๖๕๖,๕๐๐	วันที่ ๑๕/๑๑/๒๕๖๓	มูลค่าของทรัพย์สินไม่จดทะเบียน	บริษัทมหาชน	๓
ผู้ประเมินมูลค่าทรัพย์สินไม่จดทะเบียน	มูลค่าของทรัพย์สินไม่จดทะเบียน	มูลค่าของทรัพย์สินไม่จดทะเบียน	-	-	-	๐,๓๓๓,๓๓๓	-	วันที่ ๑๕/๑๑/๒๕๖๓	มูลค่าของทรัพย์สินไม่จดทะเบียน	บริษัทมหาชน	๑
มูลค่ารวม	มูลค่ารวม	(KPI)	(บาท)	(บาท)	(บาท)	(บาท)	(บาท)	มูลค่ารวม	มูลค่ารวม	มูลค่ารวม	มูลค่ารวม

โดยผู้ประเมินมูลค่าทรัพย์สินไม่จดทะเบียน

๑. ผู้ประเมินมูลค่าทรัพย์สินไม่จดทะเบียน

๑. ผู้ประเมินมูลค่าทรัพย์สินไม่จดทะเบียน

ผู้ประเมินมูลค่าทรัพย์สินไม่จดทะเบียน (๐๗๕๑ - ๑๑๕๑.๒.๓) บริษัทมหาชน

ผู้อำนวยการบริษัทมหาชน

๑/๑๐.๓ บริษัท

ปีงบประมาณ	วัตถุประสงค์	KPI	งบการเงิน					งบกำไรขาดทุนสุทธิ	งบกำไรสุทธิ	งบกำไรสุทธิ	งบกำไรสุทธิ	งบกำไรสุทธิ
			(บาท)	(บาท)	(บาท)	(บาท)	(บาท)					
๒๕๖๑	งบกำไรสุทธิ	งบกำไรสุทธิ	-	-	-	-	๐๐๐,๐๐๐	๒๓๓,๕๐๐	๒๓๓,๕๐๐	๒๓๓,๕๐๐	๒๓๓,๕๐๐	
๒๕๖๒	งบกำไรสุทธิ	งบกำไรสุทธิ	-	-	-	-	๐๐๐,๐๐๐	๒๓๓,๕๐๐	๒๓๓,๕๐๐	๒๓๓,๕๐๐		
๒๕๖๓	งบกำไรสุทธิ	งบกำไรสุทธิ	-	-	-	-	๐๐๐,๐๐๐	๒๓๓,๕๐๐	๒๓๓,๕๐๐	๒๓๓,๕๐๐		
๒๕๖๔	งบกำไรสุทธิ	งบกำไรสุทธิ	-	-	-	-	๐๐๐,๐๐๐	๒๓๓,๕๐๐	๒๓๓,๕๐๐	๒๓๓,๕๐๐		
๒๕๖๕	งบกำไรสุทธิ	งบกำไรสุทธิ	-	-	-	-	๐๐๐,๐๐๐	๒๓๓,๕๐๐	๒๓๓,๕๐๐	๒๓๓,๕๐๐		
๒๕๖๖	งบกำไรสุทธิ	งบกำไรสุทธิ	-	-	-	-	๐๐๐,๐๐๐	๒๓๓,๕๐๐	๒๓๓,๕๐๐	๒๓๓,๕๐๐		
๒๕๖๗	งบกำไรสุทธิ	งบกำไรสุทธิ	-	-	-	-	๐๐๐,๐๐๐	๒๓๓,๕๐๐	๒๓๓,๕๐๐	๒๓๓,๕๐๐		
๒๕๖๘	งบกำไรสุทธิ	งบกำไรสุทธิ	-	-	-	-	๐๐๐,๐๐๐	๒๓๓,๕๐๐	๒๓๓,๕๐๐	๒๓๓,๕๐๐		
๒๕๖๙	งบกำไรสุทธิ	งบกำไรสุทธิ	-	-	-	-	๐๐๐,๐๐๐	๒๓๓,๕๐๐	๒๓๓,๕๐๐	๒๓๓,๕๐๐		
๒๕๗๐	งบกำไรสุทธิ	งบกำไรสุทธิ	-	-	-	-	๐๐๐,๐๐๐	๒๓๓,๕๐๐	๒๓๓,๕๐๐	๒๓๓,๕๐๐		

๑/๑๐๓ ก.พ.

๑. ผู้พิมพ์บัญชีงบกำไรขาดทุนสุทธิ
๑๑. งบกำไรขาดทุนสุทธิ

งบอุดหนุน /ใช้ระบบ งบอุดหนุน	งบอุดหนุนประเภทเฉพาะ งบอุดหนุนค่าจ้าง งบอุดหนุนค่าตอบแทน	งบอุดหนุน งบอุดหนุน งบอุดหนุน	-	๐๐๐,๐๕๐,๑๑๑	-	-	-	๓๓๓ ๐๐๑,๒ งบ ๓๓๓ ๑ งบ	งบอุดหนุน งบอุดหนุน งบอุดหนุน	งบ งบ งบ	๓๑
งบอุดหนุน /ใช้ระบบ งบอุดหนุน	งบอุดหนุนประเภทเฉพาะ งบอุดหนุนค่าจ้าง งบอุดหนุนค่าตอบแทน	งบอุดหนุน งบอุดหนุน งบอุดหนุน	๐๐๐,๐๑๓,๘	-	-	-	-	๓๓๓ ๐๐๑,๑ งบ ๓๓๓ ๑ งบ	งบอุดหนุน งบอุดหนุน งบอุดหนุน	งบ งบ งบ	๓๑
งบอุดหนุน /ใช้ระบบ งบอุดหนุน	งบอุดหนุนประเภทเฉพาะ งบอุดหนุนค่าจ้าง งบอุดหนุนค่าตอบแทน	งบอุดหนุน งบอุดหนุน งบอุดหนุน	-	-	๐๐๐,๐๑๑,๒	-	-	๓๓๓ ๐๐๑ งบ ๓๓๓ ๑ งบ	งบอุดหนุน งบอุดหนุน งบอุดหนุน	งบ งบ งบ	๑๑
งบอุดหนุน /ใช้ระบบ งบอุดหนุน	งบอุดหนุนประเภทเฉพาะ งบอุดหนุนค่าจ้าง งบอุดหนุนค่าตอบแทน	งบอุดหนุน งบอุดหนุน งบอุดหนุน	(๓๓๓)	(๓๓๓)	(๓๓๓)	(๓๓๓)	(๓๓๓)	(๓๓๓๓๓๓๓๓๓๓)			
งบอุดหนุน /ใช้ระบบ งบอุดหนุน	งบอุดหนุนประเภทเฉพาะ งบอุดหนุนค่าจ้าง งบอุดหนุนค่าตอบแทน	งบอุดหนุน งบอุดหนุน งบอุดหนุน									

๑/๑๐๓ งบ

งบอุดหนุนประเภทเฉพาะงบอุดหนุน ๑๑
งบอุดหนุนงบอุดหนุนงบอุดหนุนงบอุดหนุน ๑๑

ชื่อบุคคล	ชื่อตำแหน่ง	ชื่อหน่วยงาน	๐๐๐'๐๐๑	๐๐๐'๐๐๑	๐๐๐'๐๐๑	๐๐๐'๐๐๑	๐๐๐'๐๐๑	ปี/งบ ๐๐๑	ชื่อตำแหน่ง	ชื่อหน่วยงาน	๐๐๐'๐๐๑	
ชื่อบุคคล	ชื่อตำแหน่ง	ชื่อหน่วยงาน	๐๐๐'๐๐๑	๐๐๐'๐๐๑	๐๐๐'๐๐๑	๐๐๐'๐๐๑	๐๐๐'๐๐๑	ปี/งบ ๐๐๑	ชื่อตำแหน่ง	ชื่อหน่วยงาน	๐๐๐'๐๐๑	
ชื่อบุคคล	ชื่อตำแหน่ง	ชื่อหน่วยงาน	๐๐๐'๐๐๑	๐๐๐'๐๐๑	๐๐๐'๐๐๑	๐๐๐'๐๐๑	๐๐๐'๐๐๑	ปี/งบ ๐๐๑	ชื่อตำแหน่ง	ชื่อหน่วยงาน	๐๐๐'๐๐๑	
ชื่อบุคคล	ชื่อตำแหน่ง	ชื่อหน่วยงาน	๐๐๐'๐๐๑	๐๐๐'๐๐๑	๐๐๐'๐๐๑	๐๐๐'๐๐๑	๐๐๐'๐๐๑	ปี/งบ ๐๐๑	ชื่อตำแหน่ง	ชื่อหน่วยงาน	๐๐๐'๐๐๑	
ชื่อบุคคล	ชื่อตำแหน่ง	ชื่อหน่วยงาน	๐๐๐'๐๐๑	๐๐๐'๐๐๑	๐๐๐'๐๐๑	๐๐๐'๐๐๑	๐๐๐'๐๐๑	ปี/งบ ๐๐๑	ชื่อตำแหน่ง	ชื่อหน่วยงาน	๐๐๐'๐๐๑	
ชื่อบุคคล	ชื่อตำแหน่ง	ชื่อหน่วยงาน	(๗๗)	(๗๗)	(๗๗)	(๗๗)	(๗๗)	ปี/งบ ๐๐๑	ชื่อตำแหน่ง	ชื่อหน่วยงาน	(๗๗)	
ชื่อบุคคล	ชื่อตำแหน่ง	ชื่อหน่วยงาน	๐/๗๗	๗๗	๗๗	๗๗	๗๗	ปี/งบ ๐๐๑	ชื่อตำแหน่ง	ชื่อหน่วยงาน	๗๗	
			รวมรวมรวม									

๑๐.๗ ม.๑

เลขที่ระบบ	ชื่อระบบ	หน่วยงาน	ปีงบประมาณ	ปีงบประมาณ	ปีงบประมาณ	ปีงบประมาณ	ปีงบประมาณ	ชื่อระบบ	ชื่อระบบเดิม	ชื่อระบบใหม่	เลขที่ระบบ
เลขที่ระบบ	ชื่อระบบ	หน่วยงาน	๐๐๐'๐๐๑	๐๐๐'๐๐๑	๐๐๐'๐๐๑	๐๐๐'๐๐๑	๐๐๐'๐๐๑	ชื่อระบบ	ชื่อระบบเดิม	ชื่อระบบใหม่	๓
เลขที่ระบบ	ชื่อระบบ	หน่วยงาน	๐๐๐'๐๐๓	๐๐๐'๐๐๓	-	-	-	ชื่อระบบ	ชื่อระบบเดิม	ชื่อระบบใหม่	๔
เลขที่ระบบ	ชื่อระบบ	หน่วยงาน	-	-	-	๐๐๐'๐๐๓	-	ชื่อระบบ	ชื่อระบบเดิม	ชื่อระบบใหม่	๑
ปีงบประมาณ	ปีงบประมาณ	ปีงบประมาณ	(บาท)	(บาท)	(บาท)	(บาท)	(บาท)	ปีงบประมาณ	ปีงบประมาณ	ปีงบประมาณ	ปี

เลขที่ระบบงานเดิม ๑๒

ชื่อระบบเดิมคือชื่อระบบเดิมที่ใช้ระบบเดิม

ชื่อระบบเดิมคือชื่อระบบเดิมที่ใช้ระบบเดิม

ชื่อระบบเดิมคือชื่อระบบเดิมที่ใช้ระบบเดิม

ใช้ระบบคอมพิวเตอร์ระบบเดิม

(๐๙๙๑ - ๑๑๙๑๒.๓) ปัจจุบันเลิกใช้

เลิกใช้ระบบคอมพิวเตอร์ระบบเดิม

๑๐๓ ๒๒๓

เลขที่ระบบ	ชื่อโครงการ	หน่วยงาน	ปีงบประมาณ	ปีงบประมาณ	ปีงบประมาณ	ปีงบประมาณ	ปีงบประมาณ	ปีงบประมาณ	ปีงบประมาณ	ปีงบประมาณ	ปีงบประมาณ	ปีงบประมาณ
๑๐๑	โครงการพัฒนาระบบงาน	กรมส่งเสริมการค้าระหว่างประเทศ	๒๕๕๕	๒๕๕๕	๒๕๕๕	๒๕๕๕	๒๕๕๕	๒๕๕๕	๒๕๕๕	๒๕๕๕	๒๕๕๕	๒๕๕๕
๑๐๒	โครงการพัฒนาระบบงาน	กรมส่งเสริมการค้าระหว่างประเทศ	๒๕๕๕	๒๕๕๕	๒๕๕๕	๒๕๕๕	๒๕๕๕	๒๕๕๕	๒๕๕๕	๒๕๕๕	๒๕๕๕	๒๕๕๕
๑๐๓	โครงการพัฒนาระบบงาน	กรมส่งเสริมการค้าระหว่างประเทศ	๒๕๕๕	๒๕๕๕	๒๕๕๕	๒๕๕๕	๒๕๕๕	๒๕๕๕	๒๕๕๕	๒๕๕๕	๒๕๕๕	๒๕๕๕
๑๐๔	โครงการพัฒนาระบบงาน	กรมส่งเสริมการค้าระหว่างประเทศ	๒๕๕๕	๒๕๕๕	๒๕๕๕	๒๕๕๕	๒๕๕๕	๒๕๕๕	๒๕๕๕	๒๕๕๕	๒๕๕๕	๒๕๕๕
๑๐๕	โครงการพัฒนาระบบงาน	กรมส่งเสริมการค้าระหว่างประเทศ	๒๕๕๕	๒๕๕๕	๒๕๕๕	๒๕๕๕	๒๕๕๕	๒๕๕๕	๒๕๕๕	๒๕๕๕	๒๕๕๕	๒๕๕๕

๑๐.๒ ๒๒๒

๓.๓ ๓.๓ ๓.๓ ๓.๓ ๓.๓ ๓.๓ ๓.๓ ๓.๓ ๓.๓ ๓.๓ ๓.๓ ๓.๓ ๓.๓

លេខគណនី ១០២	ថវិកា ប្រតិបត្តិ សហគ្រាស ក្រុមហ៊ុនភីអិលអិល ក្រុមហ៊ុនភីអិលអិល	ថវិកា ប្រតិបត្តិ សហគ្រាស ក្រុមហ៊ុនភីអិលអិល ក្រុមហ៊ុនភីអិលអិល	០០៤'២៣៤'៤	០០៤'២៣៤'៤	០០៤'២៣៤'៤	០០៤'២៣៤'៤	០០៤'២៣៤'៤	០០៤'២៣៤'៤	ថវិកា ប្រតិបត្តិ សហគ្រាស ក្រុមហ៊ុនភីអិលអិល ក្រុមហ៊ុនភីអិលអិល	ថវិកា ប្រតិបត្តិ សហគ្រាស ក្រុមហ៊ុនភីអិលអិល ក្រុមហ៊ុនភីអិលអិល	១	
លេខគណនី ១០៦	ថវិកា ប្រតិបត្តិ សហគ្រាស ក្រុមហ៊ុនភីអិលអិល ក្រុមហ៊ុនភីអិលអិល	ថវិកា ប្រតិបត្តិ សហគ្រាស ក្រុមហ៊ុនភីអិលអិល ក្រុមហ៊ុនភីអិលអិល	០០០'០១៣	០០០'០១៣	០០០'០១៣	០០០'០១៣	០០០'០១៣	០០០'០១៣	ថវិកា ប្រតិបត្តិ សហគ្រាស ក្រុមហ៊ុនភីអិលអិល ក្រុមហ៊ុនភីអិលអិល	ថវិកា ប្រតិបត្តិ សហគ្រាស ក្រុមហ៊ុនភីអិលអិល ក្រុមហ៊ុនភីអិលអិល	២	
លេខគណនី ១០៧	ថវិកា ប្រតិបត្តិ សហគ្រាស ក្រុមហ៊ុនភីអិលអិល ក្រុមហ៊ុនភីអិលអិល	ថវិកា ប្រតិបត្តិ សហគ្រាស ក្រុមហ៊ុនភីអិលអិល ក្រុមហ៊ុនភីអិលអិល	០០៣'៣៧៥	០០៣'៣៧៥	០០៣'៣៧៥	០០៣'៣៧៥	០០៣'៣៧៥	០០៣'៣៧៥	ថវិកា ប្រតិបត្តិ សហគ្រាស ក្រុមហ៊ុនភីអិលអិល ក្រុមហ៊ុនភីអិលអិល	ថវិកា ប្រតិបត្តិ សហគ្រាស ក្រុមហ៊ុនភីអិលអិល ក្រុមហ៊ុនភីអិលអិល	៣	
ប្រភេទ លំហូរសាច់ប្រាក់	ប្រតិបត្តិ សហគ្រាស	(KPI)	(៧៧) ០៧៥១	(៧៧) ១៤៥១	(៧៧) ២៤៥១	(៧៧) ៣៤៥១	(៧៧) ៤៤៥១	(៧៧) ៥៤៥១	ថវិកា ប្រតិបត្តិ សហគ្រាស ក្រុមហ៊ុនភីអិលអិល ក្រុមហ៊ុនភីអិលអិល	ថវិកា ប្រតិបត្តិ សហគ្រាស ក្រុមហ៊ុនភីអិលអិល ក្រុមហ៊ុនភីអិលអិល	៧	
			សរុប					សរុប	សរុប	សរុប	សរុប	៧

លេខគណនី ១០៣

ថវិកាប្រតិបត្តិសហគ្រាសក្រុមហ៊ុនភីអិលអិល

០៧១១

ល.រ	ឈ្មោះម្ចាស់ដី	លេខសៀវភៅស្រែ	លេខសៀវភៅស្រែ	លេខសៀវភៅស្រែ	លេខសៀវភៅស្រែ	លេខសៀវភៅស្រែ	លេខសៀវភៅស្រែ	លេខសៀវភៅស្រែ	លេខសៀវភៅស្រែ	លេខសៀវភៅស្រែ	លេខសៀវភៅស្រែ
១	ល.រ ១១១	១១១	១១១	១១១	១១១	១១១	១១១	១១១	១១១	១១១	១១១
២	ល.រ ១១២	១១២	១១២	១១២	១១២	១១២	១១២	១១២	១១២	១១២	១១២
៣	ល.រ ១១៣	១១៣	១១៣	១១៣	១១៣	១១៣	១១៣	១១៣	១១៣	១១៣	១១៣
៤	ល.រ ១១៤	១១៤	១១៤	១១៤	១១៤	១១៤	១១៤	១១៤	១១៤	១១៤	១១៤
៥	ល.រ ១១៥	១១៥	១១៥	១១៥	១១៥	១១៥	១១៥	១១៥	១១៥	១១៥	១១៥
៦	ល.រ ១១៦	១១៦	១១៦	១១៦	១១៦	១១៦	១១៦	១១៦	១១៦	១១៦	១១៦
៧	ល.រ ១១៧	១១៧	១១៧	១១៧	១១៧	១១៧	១១៧	១១៧	១១៧	១១៧	១១៧
៨	ល.រ ១១៨	១១៨	១១៨	១១៨	១១៨	១១៨	១១៨	១១៨	១១៨	១១៨	១១៨
៩	ល.រ ១១៩	១១៩	១១៩	១១៩	១១៩	១១៩	១១៩	១១៩	១១៩	១១៩	១១៩
១០	ល.រ ១២០	១២០	១២០	១២០	១២០	១២០	១២០	១២០	១២០	១២០	១២០
១១	ល.រ ១២១	១២១	១២១	១២១	១២១	១២១	១២១	១២១	១២១	១២១	១២១
១២	ល.រ ១២២	១២២	១២២	១២២	១២២	១២២	១២២	១២២	១២២	១២២	១២២
១៣	ល.រ ១២៣	១២៣	១២៣	១២៣	១២៣	១២៣	១២៣	១២៣	១២៣	១២៣	១២៣
១៤	ល.រ ១២៤	១២៤	១២៤	១២៤	១២៤	១២៤	១២៤	១២៤	១២៤	១២៤	១២៤
១៥	ល.រ ១២៥	១២៥	១២៥	១២៥	១២៥	១២៥	១២៥	១២៥	១២៥	១២៥	១២៥
១៦	ល.រ ១២៦	១២៦	១២៦	១២៦	១២៦	១២៦	១២៦	១២៦	១២៦	១២៦	១២៦
១៧	ល.រ ១២៧	១២៧	១២៧	១២៧	១២៧	១២៧	១២៧	១២៧	១២៧	១២៧	១២៧
១៨	ល.រ ១២៨	១២៨	១២៨	១២៨	១២៨	១២៨	១២៨	១២៨	១២៨	១២៨	១២៨
១៩	ល.រ ១២៩	១២៩	១២៩	១២៩	១២៩	១២៩	១២៩	១២៩	១២៩	១២៩	១២៩
២០	ល.រ ១៣០	១៣០	១៣០	១៣០	១៣០	១៣០	១៣០	១៣០	១៣០	១៣០	១៣០

១០៧ ៧៧៧

លេខសៀវភៅស្រែ ១២៣
 លេខសៀវភៅស្រែ ១២៤

รหัสบัญชี	ชื่อรายการ	หน่วยวัด	งบประมาณ					ปีงบประมาณ	ปีงบประมาณ	ปีงบประมาณ	ปีงบประมาณ	ปีงบประมาณ	ปีงบประมาณ
			๐๐๐,๐๐๐	๓๐,๐๐๐	๓๐,๐๐๐	๓๐,๐๐๐	๓๐,๐๐๐						
๑๑	ค่าเสื่อมราคา	จำนวน	๓๐,๐๐๐	๓๐,๐๐๐	๓๐,๐๐๐	๓๐,๐๐๐	๓๐,๐๐๐	๓๐,๐๐๐	๓๐,๐๐๐	๓๐,๐๐๐	๓๐,๐๐๐	๓๐,๐๐๐	
๑๒	ค่าเสื่อมราคา	จำนวน	๓๐,๐๐๐	๓๐,๐๐๐	๓๐,๐๐๐	๓๐,๐๐๐	๓๐,๐๐๐	๓๐,๐๐๐	๓๐,๐๐๐	๓๐,๐๐๐	๓๐,๐๐๐	๓๐,๐๐๐	
๑๓	ค่าเสื่อมราคา	จำนวน	๓๐,๐๐๐	๓๐,๐๐๐	๓๐,๐๐๐	๓๐,๐๐๐	๓๐,๐๐๐	๓๐,๐๐๐	๓๐,๐๐๐	๓๐,๐๐๐	๓๐,๐๐๐	๓๐,๐๐๐	
๑๔	ค่าเสื่อมราคา	จำนวน	๓๐,๐๐๐	๓๐,๐๐๐	๓๐,๐๐๐	๓๐,๐๐๐	๓๐,๐๐๐	๓๐,๐๐๐	๓๐,๐๐๐	๓๐,๐๐๐	๓๐,๐๐๐	๓๐,๐๐๐	
๑๕	ค่าเสื่อมราคา	จำนวน	๓๐,๐๐๐	๓๐,๐๐๐	๓๐,๐๐๐	๓๐,๐๐๐	๓๐,๐๐๐	๓๐,๐๐๐	๓๐,๐๐๐	๓๐,๐๐๐	๓๐,๐๐๐	๓๐,๐๐๐	
๑๖	ค่าเสื่อมราคา	จำนวน	๓๐,๐๐๐	๓๐,๐๐๐	๓๐,๐๐๐	๓๐,๐๐๐	๓๐,๐๐๐	๓๐,๐๐๐	๓๐,๐๐๐	๓๐,๐๐๐	๓๐,๐๐๐	๓๐,๐๐๐	
๑๗	ค่าเสื่อมราคา	จำนวน	๓๐,๐๐๐	๓๐,๐๐๐	๓๐,๐๐๐	๓๐,๐๐๐	๓๐,๐๐๐	๓๐,๐๐๐	๓๐,๐๐๐	๓๐,๐๐๐	๓๐,๐๐๐	๓๐,๐๐๐	
๑๘	ค่าเสื่อมราคา	จำนวน	๓๐,๐๐๐	๓๐,๐๐๐	๓๐,๐๐๐	๓๐,๐๐๐	๓๐,๐๐๐	๓๐,๐๐๐	๓๐,๐๐๐	๓๐,๐๐๐	๓๐,๐๐๐	๓๐,๐๐๐	
๑๙	ค่าเสื่อมราคา	จำนวน	๓๐,๐๐๐	๓๐,๐๐๐	๓๐,๐๐๐	๓๐,๐๐๐	๓๐,๐๐๐	๓๐,๐๐๐	๓๐,๐๐๐	๓๐,๐๐๐	๓๐,๐๐๐	๓๐,๐๐๐	
๒๐	ค่าเสื่อมราคา	จำนวน	๓๐,๐๐๐	๓๐,๐๐๐	๓๐,๐๐๐	๓๐,๐๐๐	๓๐,๐๐๐	๓๐,๐๐๐	๓๐,๐๐๐	๓๐,๐๐๐	๓๐,๐๐๐	๓๐,๐๐๐	

๑๐๗ ๓๓๓

๓. ผู้ตรวจสอบบัญชี
๓.๑.๕ นายสมชาย ใจดี

เลขที่แบบ เลข	ประเภทของ การดำเนินงาน	ชื่อโครงการ	๑๙๖๑	๑๙๖๒	๑๙๖๓	๑๙๖๔	๑๙๖๕	จำนวนเงิน บาท	วัตถุประสงค์	หน่วยงาน	๓
เลขที่แบบ ๑๒	โครงการ พัฒนาชนบท	โครงการ พัฒนาชนบท	๑๑๐,๐๐๑	๑๑๐,๐๐๑	๑๑๐,๐๐๑	๑๑๐,๐๐๑	๑๑๐,๐๐๑	๑๑๐,๐๐๑	โครงการ พัฒนาชนบท	กรม พัฒนาชนบท	๑
เลขที่แบบ ๑๓	โครงการ พัฒนาชนบท	โครงการ พัฒนาชนบท	๑๑๐,๐๐๑	๑๑๐,๐๐๑	๑๑๐,๐๐๑	๑๑๐,๐๐๑	๑๑๐,๐๐๑	๑๑๐,๐๐๑	โครงการ พัฒนาชนบท	กรม พัฒนาชนบท	๑
เลขที่แบบ ๑๔	โครงการ พัฒนาชนบท	โครงการ พัฒนาชนบท	๑๑๐,๐๐๑	๑๑๐,๐๐๑	๑๑๐,๐๐๑	๑๑๐,๐๐๑	๑๑๐,๐๐๑	๑๑๐,๐๐๑	โครงการ พัฒนาชนบท	กรม พัฒนาชนบท	๑
เลขที่แบบ ๑๕	โครงการ พัฒนาชนบท	โครงการ พัฒนาชนบท	๑๑๐,๐๐๑	๑๑๐,๐๐๑	๑๑๐,๐๐๑	๑๑๐,๐๐๑	๑๑๐,๐๐๑	๑๑๐,๐๐๑	โครงการ พัฒนาชนบท	กรม พัฒนาชนบท	๑
เลขที่แบบ ๑๖	โครงการ พัฒนาชนบท	โครงการ พัฒนาชนบท	๑๑๐,๐๐๑	๑๑๐,๐๐๑	๑๑๐,๐๐๑	๑๑๐,๐๐๑	๑๑๐,๐๐๑	๑๑๐,๐๐๑	โครงการ พัฒนาชนบท	กรม พัฒนาชนบท	๑
เลขที่แบบ ๑๗	โครงการ พัฒนาชนบท	โครงการ พัฒนาชนบท	๑๑๐,๐๐๑	๑๑๐,๐๐๑	๑๑๐,๐๐๑	๑๑๐,๐๐๑	๑๑๐,๐๐๑	๑๑๐,๐๐๑	โครงการ พัฒนาชนบท	กรม พัฒนาชนบท	๑
เลขที่แบบ ๑๘	โครงการ พัฒนาชนบท	โครงการ พัฒนาชนบท	๑๑๐,๐๐๑	๑๑๐,๐๐๑	๑๑๐,๐๐๑	๑๑๐,๐๐๑	๑๑๐,๐๐๑	๑๑๐,๐๐๑	โครงการ พัฒนาชนบท	กรม พัฒนาชนบท	๑
เลขที่แบบ ๑๙	โครงการ พัฒนาชนบท	โครงการ พัฒนาชนบท	๑๑๐,๐๐๑	๑๑๐,๐๐๑	๑๑๐,๐๐๑	๑๑๐,๐๐๑	๑๑๐,๐๐๑	๑๑๐,๐๐๑	โครงการ พัฒนาชนบท	กรม พัฒนาชนบท	๑
เลขที่แบบ ๒๐	โครงการ พัฒนาชนบท	โครงการ พัฒนาชนบท	๑๑๐,๐๐๑	๑๑๐,๐๐๑	๑๑๐,๐๐๑	๑๑๐,๐๐๑	๑๑๐,๐๐๑	๑๑๐,๐๐๑	โครงการ พัฒนาชนบท	กรม พัฒนาชนบท	๑

๑. วัตถุประสงค์ของโครงการ
๒. วัตถุประสงค์ของโครงการ

๑๐๗ ๖๖๖

លេខគ្រួសារ ១០៧	ធនធាន ១ ធនធាន ២ ផ្ទះក្រុងស្រែស្រែចម្រុះ ស្រែស្រែចម្រុះ	ទំហំដីស្រែ ១០០'០០១	០០០'០០១	០០០'០០១	០០០'០០១	០០០'០០១	០០០'០០១	០០០'០០១	ប្រវែង ១ ម៉ែត្រ	ស្រែស្រែចម្រុះ ១ ធនធាន ២ ស្រែស្រែចម្រុះ ១ ធនធាន ២	ផ្ទះក្រុងស្រែស្រែចម្រុះ ស្រែស្រែចម្រុះ ១ ធនធាន ២	១
លេខគ្រួសារ ១០៨	ធនធាន ១ ធនធាន ២ ផ្ទះក្រុងស្រែស្រែចម្រុះ ស្រែស្រែចម្រុះ	១០០'០០១	០០០'០០១	០០០'០០១	០០០'០០១	០០០'០០១	០០០'០០១	០០០'០០១	ប្រវែង ១ ម៉ែត្រ	ស្រែស្រែចម្រុះ ១ ធនធាន ២ ស្រែស្រែចម្រុះ ១ ធនធាន ២	ផ្ទះក្រុងស្រែស្រែចម្រុះ ស្រែស្រែចម្រុះ ១ ធនធាន ២	២
លេខគ្រួសារ ១០៩	ស្រែស្រែចម្រុះ ស្រែស្រែចម្រុះ ១ ធនធាន ២ ស្រែស្រែចម្រុះ ១ ធនធាន ២	១០០'០០១	០០០'០០១	០០០'០០១	០០០'០០១	០០០'០០១	០០០'០០១	០០០'០០១	ប្រវែង ១ ម៉ែត្រ	ស្រែស្រែចម្រុះ ១ ធនធាន ២ ស្រែស្រែចម្រុះ ១ ធនធាន ២	ស្រែស្រែចម្រុះ ១ ធនធាន ២ ស្រែស្រែចម្រុះ ១ ធនធាន ២	៣
ប្រភេទ ផ្ទះក្រុងស្រែស្រែចម្រុះ	ប្រភេទ ផ្ទះក្រុងស្រែស្រែចម្រុះ	(១០០)	(១០០)	(១០០)	(១០០)	(១០០)	(១០០)	(១០០)	(១០០)	ស្រែស្រែចម្រុះ ១ ធនធាន ២	ស្រែស្រែចម្រុះ ១ ធនធាន ២	៣១

១០៧ បង្កើត

ស្រែស្រែចម្រុះ ១ ធនធាន ២
ស្រែស្រែចម្រុះ ១ ធនធាន ២

លេខអត្តសញ្ញាណ	ឈ្មោះអតិថិជន	សេវា	០០០'០០០	០០០'០០៣	០០០'០០៣	០០០'០០៣	០០០'០០៣	០០០'០០៣	សេវា	សេវា	សេវា
បុគ្គល	ក្រុមហ៊ុន	(KPI)	(៧៧)	(៧៧)	(៧៧)	(៧៧)	(៧៧)	(៧៧)	(៧៧)	សេវា	សេវា
សេវា	សេវា	សេវា	០៧៩១៤	១១៩១៤	២១៩១៤	៣១៩១៤	៤១៩១៤	៥១៩១៤	សេវា	សេវា	សេវា
			សេវា					សេវា	សេវា	សេវា	សេវា

១០.៣ ៧៧៧

៣. ប្រតិបត្តិការសេវាសេវាសេវាសេវាសេវាសេវា
 ៣.២ ប្រតិបត្តិការសេវាសេវាសេវាសេវាសេវាសេវា

ថ្ងៃទី១២ ខែកញ្ញា ឆ្នាំ២០១៣ (០៧៩៣ - ១៤៩៣ ២៧) កម្រិតប្រាក់បញ្ញើ

ឈ្មោះប្រាក់បញ្ញើ	កាលបរិច្ឆេទបញ្ចប់	ប្រភេទប្រាក់បញ្ញើ	០០០'៩១	០០០'៩២	០០០'៩៣	០០០'៩៤	០០០'៩៥	ប្រភេទប្រាក់បញ្ញើ	ប្រភេទប្រាក់បញ្ញើ	ប្រភេទប្រាក់បញ្ញើ	៣	
ប្រាក់បញ្ញើ	កាលបរិច្ឆេទបញ្ចប់	ប្រភេទប្រាក់បញ្ញើ	០០០'០២១'៤	០០០'០២១'៤	០០០'០២១'៤	០០០'០២១'៤	០០០'០២១'៤	ប្រាក់បញ្ញើប្រកបដោយហានិភ័យទាប	ប្រាក់បញ្ញើប្រកបដោយហានិភ័យទាប	ប្រភេទប្រាក់បញ្ញើ	៤	
ប្រាក់បញ្ញើ	កាលបរិច្ឆេទបញ្ចប់	ប្រភេទប្រាក់បញ្ញើ	០០០'២០២'២	០០០'២០២'២	០០០'២០២'២	០០០'២០២'២	០០០'២០២'២	ប្រាក់បញ្ញើប្រកបដោយហានិភ័យទាប	ប្រាក់បញ្ញើប្រកបដោយហានិភ័យទាប	ប្រភេទប្រាក់បញ្ញើ	៥	
ប្រាក់បញ្ញើ	កាលបរិច្ឆេទបញ្ចប់	ប្រភេទប្រាក់បញ្ញើ	(៧៧)	(៧៧)	(៧៧)	(៧៧)	(៧៧)	(ប្រភេទប្រាក់បញ្ញើ)	(ប្រភេទប្រាក់បញ្ញើ)	(ប្រភេទប្រាក់បញ្ញើ)	៦	
ប្រាក់បញ្ញើ	កាលបរិច្ឆេទបញ្ចប់	ប្រភេទប្រាក់បញ្ញើ	០៧៩៣	១៤៩៣	២៤៩៣	៣៤៩៣	៤៤៩៣	ប្រាក់បញ្ញើ	ប្រាក់បញ្ញើ	ប្រភេទប្រាក់បញ្ញើ	៧	
ប្រាក់បញ្ញើ	កាលបរិច្ឆេទបញ្ចប់	ប្រភេទប្រាក់បញ្ញើ	ប្រភេទប្រាក់បញ្ញើ				ប្រភេទប្រាក់បញ្ញើ		ប្រភេទប្រាក់បញ្ញើ	ប្រភេទប្រាក់បញ្ញើ	ប្រភេទប្រាក់បញ្ញើ	៨

សម្រាប់ប្រាក់បញ្ញើ ១៧

ក្នុងចំណោមប្រាក់បញ្ញើប្រកបដោយហានិភ័យទាប ១៧

ក្នុងចំណោមប្រាក់បញ្ញើប្រកបដោយហានិភ័យទាប ១៧ ១៧ ១៧ ១៧ ១៧ ១៧ ១៧ ១៧ ១៧ ១៧ ១៧ ១៧

ប្រភេទប្រាក់បញ្ញើប្រកបដោយហានិភ័យទាប ១៧ ១៧ ១៧ ១៧ ១៧ ១៧ ១៧ ១៧ ១៧ ១៧ ១៧ ១៧

ថ្ងៃទី១២ ខែកញ្ញា ឆ្នាំ២០១៣

(០៧៩៣ - ១៤៩៣ ២៧) កម្រិតប្រាក់បញ្ញើ

១០៧ ៧៧៧

កម្រិតប្រាក់បញ្ញើ

ថ្លៃនៃប្រមូលស្តុកស្តម្ភសេដ្ឋកិច្ច (០៧៩១ - ១១៩១'៧'៧) កម្រិតប្រមូលស្តុកស្តម្ភ

លេខ	ឈ្មោះប្រភេទ	ឈ្មោះប្រភេទ	០០០'០១	០០០'០១	០០០'០១	០០០'០១	០០០'០១	ថ្លៃប្រមូលស្តុក	ឈ្មោះប្រភេទ	លេខប្រភេទ	លេខប្រភេទ	
១	ប្រភេទស្តុកស្តម្ភ	ប្រភេទស្តុកស្តម្ភ	០០០'០១	០០០'០១	០០០'០១	០០០'០១	០០០'០១	ថ្លៃប្រមូលស្តុក	ប្រភេទស្តុកស្តម្ភ	១	១	
២	ប្រភេទស្តុកស្តម្ភ	ប្រភេទស្តុកស្តម្ភ	០០០'០១	០០០'០១	០០០'០១	០០០'០១	០០០'០១	ថ្លៃប្រមូលស្តុក	ប្រភេទស្តុកស្តម្ភ	២	២	
៣	ប្រភេទស្តុកស្តម្ភ	ប្រភេទស្តុកស្តម្ភ	០០០'០០១	០០០'០០១	០០០'០០១	០០០'០០១	០០០'០០១	ថ្លៃប្រមូលស្តុក	ប្រភេទស្តុកស្តម្ភ	៣	៣	
៤	ប្រភេទស្តុកស្តម្ភ	ប្រភេទស្តុកស្តម្ភ	(៧៧)	(៧៧)	(៧៧)	(៧៧)	(៧៧)	ថ្លៃប្រមូលស្តុក	ប្រភេទស្តុកស្តម្ភ	៤	៤	
			ប្រភេទស្តុកស្តម្ភ									
			ប្រភេទស្តុកស្តម្ភ									

១០៧ ៧៧៧

២០១៧ ៧៧៧៧៧ ១០៧

ថ្លៃប្រមូលស្តុកស្តម្ភសេដ្ឋកិច្ច (០៧៩១ - ១១៩១'៧'៧) កម្រិតប្រមូលស្តុកស្តម្ភ

ធនាគារ	កម្រិតប្រាក់បញ្ញើ សម្រាប់ប្រទេស ក្រៅប្រទេស	កម្រិតប្រាក់បញ្ញើ សម្រាប់ប្រទេស កម្ពុជា	០០០'០៤	០០០'០៤	០០០'០៤	០០០'០៣	០០០'០៤	០១-១ ក្រីវិ ថ្ងៃនៃកម្រៃប្រាក់បញ្ញើ	កម្រិតប្រាក់បញ្ញើ សម្រាប់ប្រទេស កម្ពុជា	កម្រិតប្រាក់បញ្ញើ សម្រាប់ប្រទេស ក្រៅប្រទេស	១
ធនាគារ	កម្រិតប្រាក់បញ្ញើ សម្រាប់ប្រទេស កម្ពុជា	កម្រិតប្រាក់បញ្ញើ សម្រាប់ប្រទេស ក្រៅប្រទេស	០០០'០៥	០០០'០៥	០០០'០៥	០០០'០៥	០១-១ ក្រីវិ ថ្ងៃនៃកម្រៃប្រាក់បញ្ញើ	កម្រិតប្រាក់បញ្ញើ សម្រាប់ប្រទេស កម្ពុជា	កម្រិតប្រាក់បញ្ញើ សម្រាប់ប្រទេស ក្រៅប្រទេស	២	
ប្រាក់	កម្រិតប្រាក់បញ្ញើ សម្រាប់ប្រទេស កម្ពុជា	កម្រិតប្រាក់បញ្ញើ សម្រាប់ប្រទេស ក្រៅប្រទេស	(៧៧) ០៧៩៣	(៧៧) ១១៩៣	(៧៧) ១១៩៣	(៧៧) ១១៩៣	(៧៧) ១១៩៣	(៧៧៩៣) សម្រាប់ប្រទេស កម្ពុជា	(៧៧៩៣) សម្រាប់ប្រទេស ក្រៅប្រទេស	៣	

កម្រិតប្រាក់បញ្ញើប្រចាំឆ្នាំ ៣០

កម្រិតប្រាក់បញ្ញើសម្រាប់ប្រទេសកម្ពុជា និងប្រទេសក្រៅប្រទេសកម្ពុជា

កម្រិតប្រាក់បញ្ញើសម្រាប់ប្រទេសកម្ពុជា ៣ កម្រិតប្រាក់បញ្ញើសម្រាប់ប្រទេសក្រៅប្រទេសកម្ពុជា ៣ កម្រិតប្រាក់បញ្ញើសម្រាប់ប្រទេសកម្ពុជា និងប្រទេសក្រៅប្រទេសកម្ពុជា ៣ កម្រិតប្រាក់បញ្ញើសម្រាប់ប្រទេសកម្ពុជា និងប្រទេសក្រៅប្រទេសកម្ពុជា ៣

១០៧ ៧៧៧

ថ្ងៃនៃកម្រៃប្រាក់បញ្ញើប្រចាំឆ្នាំ
(០៧៩៣ - ១១៩៣ ដ.ម) កម្រិតប្រាក់បញ្ញើ
កម្រិតប្រាក់បញ្ញើសម្រាប់ប្រទេសកម្ពុជា

รหัสบัญชี	อัตรากำลัง ของหน่วยงาน ผู้จ่ายเงิน หรือหน่วยงาน รับเงิน	ประเภท การจ่ายเงิน	๐๐๐'๐๐๓	๐๐๐'๐๐๓	๐๐๐'๐๐๓	๐๐๐'๐๐๓	๐๐๐'๐๐๓	๐๐๐'๐๐๓	เงิน อุดหนุน จาก หน่วยงาน อื่น/ เงินอุดหนุน จาก เงินกู้	เงินอุดหนุน จาก หน่วยงาน อื่น/เงินอุดหนุน จาก เงินกู้	เงินอุดหนุน จาก หน่วยงาน อื่น/เงินอุดหนุน จาก เงินกู้	๗
๑	๑๐๐	๑๐๐	๑๐๐	๑๐๐	๑๐๐	๑๐๐	๑๐๐	๑๐๐	๑๐๐	๑๐๐	๑๐๐	๑
๒	๒๐๐	๒๐๐	๒๐๐	๒๐๐	๒๐๐	๒๐๐	๒๐๐	๒๐๐	๒๐๐	๒๐๐	๒๐๐	๒
๓	๓๐๐	๓๐๐	๓๐๐	๓๐๐	๓๐๐	๓๐๐	๓๐๐	๓๐๐	๓๐๐	๓๐๐	๓๐๐	๓
๔	๔๐๐	๔๐๐	๔๐๐	๔๐๐	๔๐๐	๔๐๐	๔๐๐	๔๐๐	๔๐๐	๔๐๐	๔๐๐	๔
๕	๕๐๐	๕๐๐	๕๐๐	๕๐๐	๕๐๐	๕๐๐	๕๐๐	๕๐๐	๕๐๐	๕๐๐	๕๐๐	๕
๖	๖๐๐	๖๐๐	๖๐๐	๖๐๐	๖๐๐	๖๐๐	๖๐๐	๖๐๐	๖๐๐	๖๐๐	๖๐๐	๖
๗	๗๐๐	๗๐๐	๗๐๐	๗๐๐	๗๐๐	๗๐๐	๗๐๐	๗๐๐	๗๐๐	๗๐๐	๗๐๐	๗
๘	๘๐๐	๘๐๐	๘๐๐	๘๐๐	๘๐๐	๘๐๐	๘๐๐	๘๐๐	๘๐๐	๘๐๐	๘๐๐	๘
๙	๙๐๐	๙๐๐	๙๐๐	๙๐๐	๙๐๐	๙๐๐	๙๐๐	๙๐๐	๙๐๐	๙๐๐	๙๐๐	๙
๑๐	๑๐๐๐	๑๐๐๐	๑๐๐๐	๑๐๐๐	๑๐๐๐	๑๐๐๐	๑๐๐๐	๑๐๐๐	๑๐๐๐	๑๐๐๐	๑๐๐๐	๑๐

๑.๑ ระบุหน่วยงานที่รับเงิน
๑.๒ ระบุหน่วยงานที่จ่ายเงิน

๑๐๗ ๗๗๗

កម្ពុជា	ក្រុងភ្នំពេញ	កម្ពុជា	-	០០០'០០២	-	-	-	២៧ ១ កម្រិត	ក្រុងភ្នំពេញ	ក្រុងភ្នំពេញ	០១	
កម្ពុជា	ក្រុងសៀមរាប	កម្ពុជា	០០០'០០១	០០០'០០១	០០០'០០១	០០០'០០១	០០០'០០១	១០៧ ២ កម្រិត	ក្រុងសៀមរាប	ក្រុងសៀមរាប	២	
កម្ពុជា	ក្រុងប៉ៃលិន	កម្ពុជា	០០០'០០២	០០០'០០២	០០០'០០២	០០០'០០២	០០០'០០២	២០៧ ៣ កម្រិត	ក្រុងប៉ៃលិន	ក្រុងប៉ៃលិន	៣	
ប្រទេសកម្ពុជា	ក្រុងភ្នំពេញ	(IDP)	(៧៧)	(៧៧)	(៧៧)	(៧៧)	(៧៧)	(៧៧)	(៧៧)	(៧៧)	(៧៧)	
ប្រទេសកម្ពុជា	ក្រុងភ្នំពេញ	កម្ពុជា	០១៩៩៧	១១៩៩៧	២១៩៩៧	៣១៩៩៧	៤១៩៩៧	៥១៩៩៧	៦១៩៩៧	៧១៩៩៧	៨១៩៩៧	
			ប្រទេសកម្ពុជា									

១០'៧ ៧៧៧

ក្រុងភ្នំពេញ ថ្ងៃទី ១២ ខែ កញ្ញា ឆ្នាំ ២០១៧
 រដ្ឋមន្ត្រីក្រសួងសេដ្ឋកិច្ច និងហិរញ្ញវត្ថុ

ประเภท	รายละเอียด	จำนวน	มูลค่า	มูลค่า	มูลค่า	มูลค่า	มูลค่า	มูลค่า	มูลค่า	มูลค่า	มูลค่า
ที่ดิน	ที่ดิน	(ไร่)	๐.๗๕๓	๗๖๕๓	๗๖๕๓	๗๖๕๓	๗๖๕๓	๗๖๕๓	๗๖๕๓	๗๖๕๓	๗๖๕๓
สิ่งปลูกสร้าง	สิ่งปลูกสร้าง	(ตารางวา)	๖๗๕๓	๖๗๕๓	๖๗๕๓	๖๗๕๓	๖๗๕๓	๖๗๕๓	๖๗๕๓	๖๗๕๓	๖๗๕๓
ยานพาหนะ	ยานพาหนะ	(คัน)	๑	๑	๑	๑	๑	๑	๑	๑	๑
เครื่องใช้ไฟฟ้า	เครื่องใช้ไฟฟ้า	(ชิ้น)	๑	๑	๑	๑	๑	๑	๑	๑	๑
สิทธิบัตร	สิทธิบัตร	(ฉบับ)	๑	๑	๑	๑	๑	๑	๑	๑	๑
อสังหาริมทรัพย์	อสังหาริมทรัพย์	(ไร่)	๑	๑	๑	๑	๑	๑	๑	๑	๑
ที่ดิน	ที่ดิน	(ไร่)	๑	๑	๑	๑	๑	๑	๑	๑	๑
สิ่งปลูกสร้าง	สิ่งปลูกสร้าง	(ตารางวา)	๖๗๕๓	๖๗๕๓	๖๗๕๓	๖๗๕๓	๖๗๕๓	๖๗๕๓	๖๗๕๓	๖๗๕๓	๖๗๕๓
ยานพาหนะ	ยานพาหนะ	(คัน)	๑	๑	๑	๑	๑	๑	๑	๑	๑
เครื่องใช้ไฟฟ้า	เครื่องใช้ไฟฟ้า	(ชิ้น)	๑	๑	๑	๑	๑	๑	๑	๑	๑
สิทธิบัตร	สิทธิบัตร	(ฉบับ)	๑	๑	๑	๑	๑	๑	๑	๑	๑
อสังหาริมทรัพย์	อสังหาริมทรัพย์	(ไร่)	๑	๑	๑	๑	๑	๑	๑	๑	๑
ที่ดิน	ที่ดิน	(ไร่)	๑	๑	๑	๑	๑	๑	๑	๑	๑
สิ่งปลูกสร้าง	สิ่งปลูกสร้าง	(ตารางวา)	๖๗๕๓	๖๗๕๓	๖๗๕๓	๖๗๕๓	๖๗๕๓	๖๗๕๓	๖๗๕๓	๖๗๕๓	๖๗๕๓
ยานพาหนะ	ยานพาหนะ	(คัน)	๑	๑	๑	๑	๑	๑	๑	๑	๑
เครื่องใช้ไฟฟ้า	เครื่องใช้ไฟฟ้า	(ชิ้น)	๑	๑	๑	๑	๑	๑	๑	๑	๑
สิทธิบัตร	สิทธิบัตร	(ฉบับ)	๑	๑	๑	๑	๑	๑	๑	๑	๑
อสังหาริมทรัพย์	อสังหาริมทรัพย์	(ไร่)	๑	๑	๑	๑	๑	๑	๑	๑	๑
ที่ดิน	ที่ดิน	(ไร่)	๑	๑	๑	๑	๑	๑	๑	๑	๑
สิ่งปลูกสร้าง	สิ่งปลูกสร้าง	(ตารางวา)	๖๗๕๓	๖๗๕๓	๖๗๕๓	๖๗๕๓	๖๗๕๓	๖๗๕๓	๖๗๕๓	๖๗๕๓	๖๗๕๓
ยานพาหนะ	ยานพาหนะ	(คัน)	๑	๑	๑	๑	๑	๑	๑	๑	๑
เครื่องใช้ไฟฟ้า	เครื่องใช้ไฟฟ้า	(ชิ้น)	๑	๑	๑	๑	๑	๑	๑	๑	๑
สิทธิบัตร	สิทธิบัตร	(ฉบับ)	๑	๑	๑	๑	๑	๑	๑	๑	๑
อสังหาริมทรัพย์	อสังหาริมทรัพย์	(ไร่)	๑	๑	๑	๑	๑	๑	๑	๑	๑

๑๐.๗ ๖๖.๑

๕. ผู้ทบทวนบัญชีผู้ประเมินมูลค่าทรัพย์สินแบบคงที่

ประเภทของทรัพย์สิน	จำนวน	มูลค่าสุทธิ	มูลค่าประเมิน						มูลค่าตามบัญชี	มูลค่าตามบัญชี	มูลค่าตามบัญชี
			(บาท)	(บาท)	(บาท)	(บาท)	(บาท)	(บาท)			
ที่ดิน	๑๒๖	๒๖,๖๖๖	๒๖,๖๖๖	๒๖,๖๖๖	๒๖,๖๖๖	๒๖,๖๖๖	๒๖,๖๖๖	๒๖,๖๖๖	๒๖,๖๖๖	๒๖,๖๖๖	
สิ่งปลูกสร้าง	๑๖๖	๒๖,๖๖๖	๒๖,๖๖๖	๒๖,๖๖๖	๒๖,๖๖๖	๒๖,๖๖๖	๒๖,๖๖๖	๒๖,๖๖๖	๒๖,๖๖๖	๒๖,๖๖๖	
ยานพาหนะ	๑๖๖	๒๖,๖๖๖	๒๖,๖๖๖	๒๖,๖๖๖	๒๖,๖๖๖	๒๖,๖๖๖	๒๖,๖๖๖	๒๖,๖๖๖	๒๖,๖๖๖	๒๖,๖๖๖	
อสังหาริมทรัพย์	๑๖๖	๒๖,๖๖๖	๒๖,๖๖๖	๒๖,๖๖๖	๒๖,๖๖๖	๒๖,๖๖๖	๒๖,๖๖๖	๒๖,๖๖๖	๒๖,๖๖๖	๒๖,๖๖๖	
สิ่งปลูกสร้าง	๑๖๖	๒๖,๖๖๖	๒๖,๖๖๖	๒๖,๖๖๖	๒๖,๖๖๖	๒๖,๖๖๖	๒๖,๖๖๖	๒๖,๖๖๖	๒๖,๖๖๖	๒๖,๖๖๖	
ยานพาหนะ	๑๖๖	๒๖,๖๖๖	๒๖,๖๖๖	๒๖,๖๖๖	๒๖,๖๖๖	๒๖,๖๖๖	๒๖,๖๖๖	๒๖,๖๖๖	๒๖,๖๖๖	๒๖,๖๖๖	
อสังหาริมทรัพย์	๑๖๖	๒๖,๖๖๖	๒๖,๖๖๖	๒๖,๖๖๖	๒๖,๖๖๖	๒๖,๖๖๖	๒๖,๖๖๖	๒๖,๖๖๖	๒๖,๖๖๖	๒๖,๖๖๖	
ยานพาหนะ	๑๖๖	๒๖,๖๖๖	๒๖,๖๖๖	๒๖,๖๖๖	๒๖,๖๖๖	๒๖,๖๖๖	๒๖,๖๖๖	๒๖,๖๖๖	๒๖,๖๖๖	๒๖,๖๖๖	
อสังหาริมทรัพย์	๑๖๖	๒๖,๖๖๖	๒๖,๖๖๖	๒๖,๖๖๖	๒๖,๖๖๖	๒๖,๖๖๖	๒๖,๖๖๖	๒๖,๖๖๖	๒๖,๖๖๖	๒๖,๖๖๖	

๑๐.๒ บาท

ผู้ตรวจการบัญชีอสังหาริมทรัพย์กรมที่ดิน กระทรวงมหาดไทย

ដំបូង	ប្រាក់បញ្ញើ ប្រាក់បញ្ញើ ប្រាក់បញ្ញើ	ប្រាក់បញ្ញើ ប្រាក់បញ្ញើ ប្រាក់បញ្ញើ	៥,០០០	៥,០០០	៥,០០០	៥,០០០	៥,០០០	៥,០០០	ប្រាក់/ឆ្នាំ ១ ឆ្នាំ	ប្រាក់បញ្ញើ ប្រាក់បញ្ញើ ប្រាក់បញ្ញើ	ប្រាក់បញ្ញើ ប្រាក់បញ្ញើ ប្រាក់បញ្ញើ	១១
ដំបូង	ប្រាក់បញ្ញើ ប្រាក់បញ្ញើ ប្រាក់បញ្ញើ	ប្រាក់បញ្ញើ ប្រាក់បញ្ញើ ប្រាក់បញ្ញើ	៥,០០០	៥,០០០	៥,០០០	៥,០០០	៥,០០០	៥,០០០	ប្រាក់/ឆ្នាំ ១ ឆ្នាំ	ប្រាក់បញ្ញើ ប្រាក់បញ្ញើ ប្រាក់បញ្ញើ	ប្រាក់បញ្ញើ ប្រាក់បញ្ញើ ប្រាក់បញ្ញើ	១១
ប្រាក់ ប្រាក់បញ្ញើ ប្រាក់បញ្ញើ	ប្រាក់បញ្ញើ ប្រាក់បញ្ញើ ប្រាក់បញ្ញើ	(KPI) ប្រាក់បញ្ញើ ប្រាក់បញ្ញើ	(៧៧) ០,០០០	(៧៧) ០,០០០	(៧៧) ០,០០០	(៧៧) ០,០០០	(៧៧) ០,០០០	(៧៧) ០,០០០	(៧៧) ០,០០០	ប្រាក់បញ្ញើ ប្រាក់បញ្ញើ ប្រាក់បញ្ញើ	ប្រាក់បញ្ញើ ប្រាក់បញ្ញើ ប្រាក់បញ្ញើ	៧

១០.៧ ៧៧៧

ស្រូវសំរោង ក្រុមហ៊ុនស្រូវសំរោង
 ភ្នំពេញ ខេត្តស្រះចក ផ្លូវជាតិលេខ ១១ ភូមិស្រូវសំរោង ខេត្តស្រះចក កម្ពុជា

ประเภท	ชนิด	ปี	เดือน	วัน	ชั่วโมง	นาที	วินาที	เลข	ตัว	อักษร	สี
รถจักรยานยนต์	รถจักรยานยนต์	๐๐๐'๐๐๑	๐๐๐'๐๐๑	๐๐๐'๐๐๑	๐๐๐'๐๐๑	๐๐๐'๐๐๑	๐๐๐'๐๐๑	๐๐๐'๐๐๑	๐๐๐'๐๐๑	๐๐๐'๐๐๑	๐๐๐'๐๐๑
	รถจักรยานยนต์	๐๐๐'๐๐๑	๐๐๐'๐๐๑	๐๐๐'๐๐๑	๐๐๐'๐๐๑	๐๐๐'๐๐๑	๐๐๐'๐๐๑	๐๐๐'๐๐๑	๐๐๐'๐๐๑	๐๐๐'๐๐๑	๐๐๐'๐๐๑
	รถจักรยานยนต์	๐๐๐'๐๐๑	๐๐๐'๐๐๑	๐๐๐'๐๐๑	๐๐๐'๐๐๑	๐๐๐'๐๐๑	๐๐๐'๐๐๑	๐๐๐'๐๐๑	๐๐๐'๐๐๑	๐๐๐'๐๐๑	๐๐๐'๐๐๑
	รถจักรยานยนต์	๐๐๐'๐๐๑	๐๐๐'๐๐๑	๐๐๐'๐๐๑	๐๐๐'๐๐๑	๐๐๐'๐๐๑	๐๐๐'๐๐๑	๐๐๐'๐๐๑	๐๐๐'๐๐๑	๐๐๐'๐๐๑	๐๐๐'๐๐๑
รถจักรยานยนต์	รถจักรยานยนต์	(กก)	(กก)	(กก)	(กก)	(กก)	(กก)	(กก)	(กก)	(กก)	(กก)
	รถจักรยานยนต์	(กก)	(กก)	(กก)	(กก)	(กก)	(กก)	(กก)	(กก)	(กก)	(กก)
รถจักรยานยนต์	รถจักรยานยนต์	(กก)	(กก)	(กก)	(กก)	(กก)	(กก)	(กก)	(กก)	(กก)	(กก)
รถจักรยานยนต์	รถจักรยานยนต์	(กก)	(กก)	(กก)	(กก)	(กก)	(กก)	(กก)	(กก)	(กก)	(กก)

กรมการขนส่งทางบก
 กระทรวงคมนาคม
 เลขที่ ๑๐๐ ถนนวิภาวดีรังสิต แขวงจตุจักร เขตจตุจักร กรุงเทพมหานคร ๑๐๑๑๐
 โทร. ๐๒-๕๖๒๒๕๕๕ โทรสาร ๐๒-๕๖๒๒๕๕๖

ส่วนที่ ๔

การติดตามและประเมินผล

แนวทางการพิจารณาการติดตามและประเมินผลแผนพัฒนาท้องถิ่นตามระเบียบกระทรวงมหาดไทยว่าด้วยการจัดทำแผนพัฒนาขององค์กรปกครองส่วนท้องถิ่น พ.ศ.๒๕๔๘(แก้ไขเพิ่มเติม ฉบับที่ ๒ พ.ศ.๒๕๕๙)

เป็นแบบที่กำหนดให้คณะกรรมการติดตามและประเมินผลแผนพัฒนาท้องถิ่น ดำเนินการให้คะแนนตามเกณฑ์ที่กำหนดไว้ ซึ่งเป็นส่วนหนึ่งของ การติดตามและประเมินผลแผนพัฒนา โดยดำเนินการให้แล้วเสร็จภายในหกสิบวัน นับแต่วันที่ประกาศใช้ประมวลรายจ่าย มีรายละเอียด ดังนี้

๑. การติดตามและประเมินผลยุทธศาสตร์

ในการจัดทำแผนพัฒนาท้องถิ่นนั้น จะต้องมีการติดตามและประเมินผลแผนพัฒนา โดยจะต้องติดตามและประเมินผลยุทธศาสตร์ ตามระเบียบกระทรวงมหาดไทย ว่าด้วยการจัดทำแผนขององค์กรปกครองส่วนท้องถิ่น พ.ศ. ๒๕๔๘ หมวด ๖ ข้อ ๒๙ และระเบียบกระทรวงมหาดไทย ว่าด้วยการจัดทำแผนขององค์กรปกครองส่วนท้องถิ่น (ฉบับที่ ๒) พ.ศ. ๒๕๕๙ ข้อ ๑๓ และในการประเมินนั้นจะต้องดำเนินการประเมินคุณภาพของแผนยุทธศาสตร์การพัฒนาตามแนวทางการติดตามและประเมินผลยุทธศาสตร์เพื่อความสอดคล้องแผนพัฒนาท้องถิ่นห้าปีขององค์กรปกครองส่วนท้องถิ่น แจ้งตามหนังสือกระทรวงมหาดไทย ที่ มท ๐๘๑๐.๓/ว ๒๙๓๑ ลงวันที่ ๑๕ พฤษภาคม ๒๕๖๒ เรื่อง ชักซ้อมแนวทางการทบทวนแผนพัฒนาท้องถิ่น(พ.ศ. ๒๕๖๑๒ – ๒๕๖๕) ขององค์กรปกครองส่วนท้องถิ่น

๑.๑ แนวทางการพิจารณาการติดตามและประเมินผลยุทธศาสตร์เพื่อความสอดคล้องแผนพัฒนาท้องถิ่นห้าปี

ประกอบด้วย

๑.๑ ข้อมูลสภาพทั่วไปและข้อมูลพื้นฐานขององค์กรปกครองส่วนท้องถิ่น ๒๐ คะแนน

๑.๒ การวิเคราะห์สภาพการณ์และศักยภาพ ๑๕ คะแนน

๑.๓ ยุทธศาสตร์ ๖๕ คะแนน ประกอบด้วย

(๑) ยุทธศาสตร์ขององค์กรปกครองส่วนท้องถิ่น ๑๐ คะแนน

(๒) ยุทธศาสตร์ขององค์กรปกครองส่วนท้องถิ่นในเขตจังหวัด ๑๐ คะแนน

(๓) ยุทธศาสตร์จังหวัด ๑๐ คะแนน

(๔) วิสัยทัศน์ ๕ คะแนน

(๕) กลยุทธ์ ๕ คะแนน

(๖) เป้าประสงค์ของแต่ละประเด็นกลยุทธ์ ๕ คะแนน

(๗) จุดยืนทางยุทธศาสตร์ ๕ คะแนน

- (๘) แผนงาน ๕ คະแนน
 - (๙) ความเชื่อมโยงของยุทธศาสตร์ในภาพรวม ๕ คະแนน
 - (๑๐) ผลผลิต/โครงการ ๕ คະแนน
- คະแนนรวม ๑๐๐ คະแนน เกณฑ์ที่ควรได้เพื่อให้เกิดความสอดคล้องและขับเคลื่อนการพัฒนาท้องถิ่นขององค์กรบางส่วนท้องถิ่น ไม่ควรมีน้อยกว่าร้อยละ ๘๐ (๘๐ คະแนน)

๒. การติดตามและประเมินผลโครงการ

๒.๑ แนวทางการพิจารณาการติดตามและประเมินผลโครงการเพื่อความสอดคล้อง แผนพัฒนาท้องถิ่นสี่ปี

ประกอบด้วย

- ๒.๑ การสรุปสถานการณ์การพัฒนา ๑๐ คະแนน
- ๒.๒ การประเมินผลกรนำมาแผนพัฒนาท้องถิ่นสี่ปีไปปฏิบัติเชิงปริมาณ ๑๐ คະแนน
- ๒.๓ การประเมินผลกรนำมาแผนพัฒนาท้องถิ่นสี่ปีไปปฏิบัติเชิงคุณภาพ ๑๐ คະแนน
- ๒.๔ ยุทธศาสตร์และแผนงาน ๑๐ คະแนน
- ๒.๕ โครงการพัฒนา ๖๐ คະแนน ประกอบด้วย
 - (๑) ความชัดเจนของชื่อโครงการ ๕ คະแนน
 - (๒) กำหนดวัตถุประสงค์สอดคล้องกับโครงการ ๕ คະแนน
 - (๓) เป้าหมาย(ผลผลิต)ของโครงการมีความชัดเจนนำไปสู่การตั้งงบประมาณได้ถูกต้อง

๕ คະแนน

- (๔) โครงการมีความสอดคล้องกับแผนยุทธศาสตร์ชาติ ๒๐ ปี ๕ คະแนน
- (๕) เป้าหมาย (ผลผลิต)ของโครงการ) มีความสอดคล้องกับแผนพัฒนาเศรษฐกิจและสังคมแห่งชาติ ฉบับที่ ๑๒ ๕ คະแนน
- (๖) โครงการมีความสอดคล้องกับ Thailand ๔.๐ ๕ คະแนน
- (๗) โครงการสอดคล้องกับยุทธศาสตร์จังหวัด ๕ คະแนน
- (๘) โครงการแก้ไขปัญหาความยากจนหรือการเสริมสร้างให้ประเทศชาติมั่นคง มั่งคั่ง ยั่งยืน ภายใต้หลักปรัชชาารัฐ ๕ คະแนน

(๙) บประมาณ มีความสอดคล้องกับเป้าหมาย (ผลผลิต)ของโครงการ ๕ คະแนน

(๑๐) มีการประมาณการราคาถูกต้องตามหลักวิธีการงบประมาณ ๕ คະแนน

(๑๑) มีการกำหนดตัวชี้วัด(KPI) และสอดคล้องกับวัตถุประสงค์และผลที่คาดว่าจะได้รับ

๕ คະแนน

(๑๒) ผลที่คาดว่าจะได้รับ สอดคล้องกับวัตถุประสงค์ ๕ คะแนน
 คะแนนรวม ๑๐๐ คะแนน เกณฑ์ที่ควรได้เพื่อให้เกิดความสอดคล้องและขับเคลื่อนการ
 พัฒนาท้องถิ่นขององค์กรปกครองส่วนท้องถิ่น ไม่ควรมีข้อบกพร่องเลย ๘๐ (๘๐ คะแนน)

๓. สรุปผลการพัฒนาท้องถิ่นในภาพรวม

๓.๑ การวัดผลในเชิงปริมาณและเชิงคุณภาพ

โดยใช้แบบสำรวจสำหรับการติดตามและประเมินผลเชิงปริมาณและคุณภาพ

- (๑) แบบตัวบ่งชี้การปฏิบัติงาน (Performance Indicators)
- (๒) แบบบัตรคะแนน (Scorecard Model) หรือ Scorecard Model ของ Kaplan & Norton
- (๓) แบบมุ่งวัดผลสัมฤทธิ์ (Result Framework Model (RF))
- (๔) แบบเชิงเหตุผล (Logical Model)
- (๕) แบบวัดกระบวนการปฏิบัติงาน (Process Performance Measurement System (PPMS)
- (๖) แบบการประเมินโดยใช้วิธีการแก้ปัญหาหรือเรียนรู้จากปัญหาที่เกิดขึ้น หรือ Problem-Solving Method
- (๗) แบบการประเมินแบบมีส่วนร่วม (Participatory Method)
- (๘) แบบการประเมินผลกระทบ (Impact Evaluation)
- (๙) แบบการประเมินความเสี่ยง (Risk Assessment Method)
- (๑๐) แบบประเมินตนเอง (Self- Assessment Method)
- (๑๑) แบบอื่น ๆ ที่องค์กรปกครองส่วนท้องถิ่นกำหนดขึ้น ทั้งนี้ต้องอยู่ภายใต้กรอบข้อ

(๑)-(๑๐) หรือเป็นแบบผสมก็ได้

เชิงปริมาณ (Quantity) เชิงคุณภาพ (Quality) ผลที่ได้จริงๆ คืออะไร ค่าใช้จ่าย (Cost)
 เวลา (Time) เป็นไปตามที่กำหนดไว้หรือไม่

ประชาชนได้ประโยชน์อย่างไรหรือราชการได้ประโยชน์อย่างไร

วัดผล ได้จริงหรือไม่ หรือวัดได้เท่าไร (Key Performance Indicators : KPLs)

ผลกระทบ (Impact)

๔. ข้อเสนอแนะในการจัดทำแผนพัฒนาท้องถิ่นในอนาคต

๔.๑ ผลกระทบนำไปสู่นาคต

๑. เกิดการพัฒนาพัฒนาที่ล่าช้า เพราะการดำเนินงานต่างๆ ขององค์กรปกครองส่วนท้องถิ่นต้องผ่านกระบวนการหลายขั้นตอน สลับซับซ้อน

๒. ประชาชนอาจเกิดความเบื่อหน่ายกับกระบวนการจัดทำแผนที่มีความยุ่งยากมากขึ้น

๓. ปัญหาอาจไม่ได้รับการแก้ไขอย่างตรงจุดเพราะข้อจำกัดของระเบียบกฎหมายที่ทำให้ได้ยากและบางเรื่องอาจทำไม่ได้

๔.๒ ข้อเสนอแนะ ผลจากการพัฒนา

๑) การจัดทำแผนพัฒนาท้องถิ่นห้าปีควรพิจารณาใช้แผนยุทธศาสตร์การพัฒนาเป็นกรอบ

ในการจัดทำแผนพัฒนาท้องถิ่นห้าปีและให้ความสอดคล้องกัน

๒) การจัดทำแผนพัฒนาท้องถิ่นห้าปีควรพิจารณางบประมาณและค่านึงถึงสถานะการคลังในการพิจารณาโครงการพัฒนาที่จะบรรจุในแผนพัฒนาถิ่นห้าปี

๓) ควรเร่งรัดให้มีการดำเนินโครงการที่ตั้งใจในข้อบัญญัติงบประมาณรายจ่ายให้สามารถดำเนินการได้เป็นปีงบประมาณนั้น

๔) ควรพิจารณาตั้งงบประมาณให้เพียงพอและเหมาะสมกับกับภารกิจแต่ละด้านที่จะต้องดำเนินการ ซึ่งจะช่วยลดปัญหาในการโอนเพิ่ม โอนลด โอนตั้งจ่ายรายการใหม่

ภาคผนวก

คณะกรรมการสนับสนุนการจัดทำแผนพัฒนาองค์การบริหารส่วนตำบลประจักษ์ ได้จัดทำแผนพัฒนาท้องถิ่นห้าปี (พ.ศ. ๒๕๖๖ - ๒๕๗๐) องค์การบริหารส่วนตำบลประจักษ์ โดยให้สอดคล้องกับแผนพัฒนาเศรษฐกิจและสังคมแห่งชาติ แผนการบริหารราชการแผ่นดิน แผนพัฒนาจังหวัด แผนพัฒนาอำเภอ แผนหมู่บ้าน ยึดนโยบายของผู้บริหารและความต้องการของประชาชนซึ่งได้เสนอปัญหาจากการจัดเวทีประชาคมหมู่บ้าน/ตำบล

(ลงชื่อ) 
(นายนิวัต บุญยมี)

ปลัดองค์การบริหารส่วนตำบลประจักษ์

ประธานคณะกรรมการสนับสนุนการจัดทำแผนพัฒนาองค์การบริหารส่วนตำบลประจักษ์

เสนอ คณะกรรมการพัฒนาองค์การบริหารส่วนตำบลประจักษ์

เห็นชอบ (เมื่อวันที่ ๑๕ เดือน กันยายน พ.ศ. ๒๕๖๔)
() ไม่เห็นชอบ

(ลงชื่อ) 
(นายทองแดง กฤษวี)

นายกองค์การบริหารส่วนตำบลประจักษ์

ประธานคณะกรรมการพัฒนาองค์การบริหารส่วนตำบลประจักษ์

เสนอ สภาองค์การบริหารส่วนตำบลประจักษ์

เห็นชอบ (เมื่อวันที่ ๑๖ เดือน กันยายน พ.ศ. ๒๕๖๔)
() ไม่เห็นชอบ

(ลงชื่อ) 
(นายอุดมศักดิ์ ศรีภินทา)

ประธานสภาองค์การบริหารส่วนตำบลประจักษ์

เสนอ ผู้บริหารองค์การบริหารส่วนตำบลประจักษ์

เห็นชอบ (เมื่อวันที่ ๑๗ เดือน กันยายน พ.ศ. ๒๕๖๔)
() ไม่เห็นชอบ

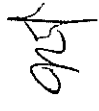
(ลงชื่อ) 
(นายทองแดง กฤษวี)

นายกองค์การบริหารส่วนตำบลประจักษ์

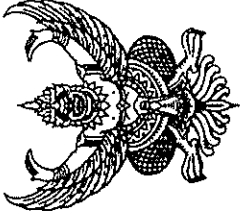

ประกาศองค์การบริหารส่วนตำบลประจู่
เรื่อง ประกาศใช้แผนพัฒนาท้องถิ่น (พ.ศ. ๒๕๖๖ - ๒๕๗๐)

ด้วย องค์การบริหารส่วนตำบลประจู่ อำเภอสำโรงทาบ จังหวัดสุรินทร์ ได้จัดทำแผนพัฒนาท้องถิ่น (พ.ศ. ๒๕๖๖-๒๕๗๐) เพื่อให้แผนพัฒนาท้องถิ่นขององค์การบริหารส่วนตำบลประจู่ในปัจจุบัน มีความสอดคล้องและเชื่อมโยงกับแผนพัฒนาจังหวัด แผนพัฒนาภูมิภาคจังหวัด รวมทั้งแผนปฏิบัติราชการประจำปีจังหวัด แผนปฏิบัติการประจำปีกลุ่มจังหวัด ตลอดจนสามารถบูรณาการแผนงาน/โครงการ/กิจกรรมและงบประมาณในพื้นที่ได้อย่างมีประสิทธิภาพ อันจะก่อให้เกิดประโยชน์สูงสุดให้กับประชาชน อาศัยอำนาจตามระเบียบกระทรวงมหาดไทย ว่าด้วยการจัดทำแผนพัฒนาท้องถิ่น พ.ศ. ๒๕๔๘ และแก้ไขเพิ่มเติมถึง (ฉบับที่ ๓) พ.ศ. ๒๕๖๑ ข้อ ๕ ข้อ ๑๗ ข้อ ๒๔ และข้อ ๒๕ หนึ่งสี่ กระทรวงมหาดไทย ด่วนที่สุด ที่ มท ๐๘๑๐.๓/ว ๗๔๖๗ ลงวันที่ ๑๔ ธันวาคม ๒๕๖๓ และสภาองค์การบริหารส่วนตำบลประจู่ ได้พิจารณาให้ความเห็นชอบแผนพัฒนาท้องถิ่น (พ.ศ. ๒๕๖๖ - ๒๕๗๐) ในการประชุมสภาฯ สมัยวิสามัญ สมัยที่ ๑ ประจำปี พ.ศ. ๒๕๖๔ เมื่อวันที่ ๒๙ กันยายน พ.ศ. ๒๕๖๔ แล้วนั้น

อาศัยความตามระเบียบกระทรวงมหาดไทย ว่าด้วยการจัดทำแผนพัฒนาท้องถิ่น ดังกล่าวข้างต้น องค์การบริหารส่วนตำบลประจู่ จึงประกาศใช้แผนพัฒนาท้องถิ่น (พ.ศ. ๒๕๖๖-๒๕๗๐) ตามรายละเอียดแนบท้ายประกาศนี้

จึงประกาศให้ทราบโดยทั่วกัน

ประกาศ ณ วันที่ ๓๐ เดือน กันยายน พ.ศ. ๒๕๖๔

(นายทองแดง กฤษวี)

นายกองค์การบริหารส่วนตำบลประจู่

