

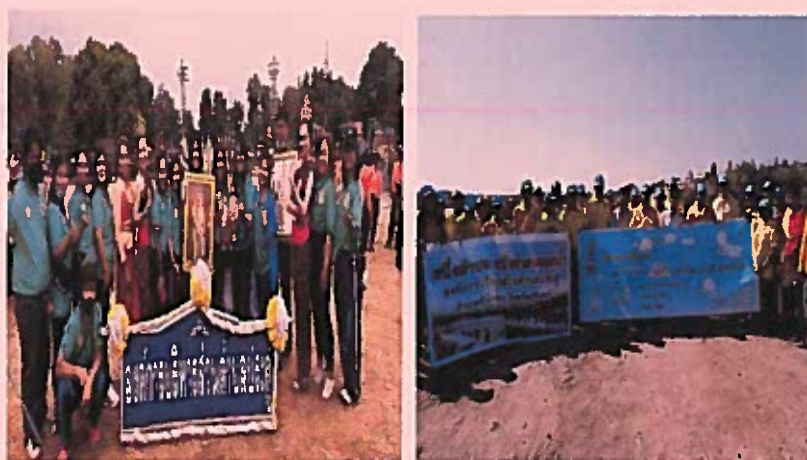

ข้อบัญญัติ

เรื่อง

งบประมาณรายจ่ายประจำปีงบประมาณ พ.ศ. ๒๕๖๕



ของ

องค์การบริหารส่วนตำบลประดู่
อำเภอสำโรงทาบ จังหวัดสุรินทร์



ประกาศองค์การบริหารส่วนตำบลประดู่
เรื่อง ประกาศใช้ข้อบัญญัติงบประมาณรายจ่ายประจำปีงบประมาณ พ.ศ. ๒๕๖๕

ตามที่สภาองค์การบริหารส่วนตำบลประดู่ อำเภอสำโรงทาบ จังหวัดสุรินทร์ ได้พิจารณาให้ความเห็นชอบร่างข้อบัญญัติงบประมาณรายจ่ายประจำปีงบประมาณ พ.ศ. ๒๕๖๕ ขององค์การบริหารส่วนตำบลประดู่ ตามมติที่ประชุมสภาองค์การบริหารส่วนตำบลประดู่ ในการประชุมสภาองค์การบริหารส่วนตำบลประดู่ สมัยสามัญ สมัยที่ ๓ ประจำปี พ.ศ. ๒๕๖๔ เมื่อวันที่ ๒๔ สิงหาคม พ.ศ. ๒๕๖๔ และนายอำเภอได้ลงนามอนุมัติ เมื่อวันที่ ๒๙ เดือน กันยายน พ.ศ. ๒๕๖๔ เป็นที่เรียบร้อยแล้ว นั้น

อาศัยอำนาจตามความในมาตรา ๘๗ แห่งพระราชบัญญัติสภาตำบลและองค์การบริหารส่วนตำบล พ.ศ. ๒๕๓๗ และแก้ไขเพิ่มเติม (ฉบับที่ ๗) พ.ศ. ๒๕๖๒ องค์การบริหารส่วนตำบลประดู่ จึงประกาศใช้ข้อบัญญัติงบประมาณรายจ่ายประจำปีงบประมาณ พ.ศ. ๒๕๖๕ โดยให้มีผลบังคับใช้ตั้งแต่วันที่ ๑ เดือน ตุลาคม พ.ศ. ๒๕๖๔ เป็นต้นไป

จึงประกาศให้ทราบโดยทั่วกัน

ประกาศ ณ วันที่ ๓๐ เดือน กันยายน พ.ศ. ๒๕๖๔

(นายทองแดง กฤษวี)

นายกองค์การบริหารส่วนตำบลประดู่

องค์การบริหารส่วนตำบลประดู่
เขต/อำเภอ สำโรงทาบ จังหวัดสุรินทร์

50 หมู่ที่ 8 ซอย- ถนน- แขวง/ตำบล ประดู่
เขต/อำเภอ สำโรงทาบ จังหวัดสุรินทร์ 32170

พื้นที่	18.65 ตารางกิโลเมตร
ประชากรทั้งหมด	3,917 คน
ชาย	1,922 คน
หญิง	1,995 คน

ข้อมูล ณ วันที่ 23 กันยายน 2564



ส่วนที่ 1

คำสั่งประกอบงบประมาณรายจ่าย

ประจำปีงบประมาณ พ.ศ. 2565

ของ

องค์การบริหารส่วนตำบลประตู่

อำเภอสำโรงทาบ จังหวัดสุราษฎร์ธานี

คำแถลงงบประมาณ

ประกอบงบประมาณรายจ่ายประจำปีงบประมาณ พ.ศ. 2565

ท่านประธานสภา และสมาชิกสภาองค์การบริหารส่วนตำบลประจักษ์

บัดนี้ ถึงเวลาที่ผู้บริหารท้องถิ่นขององค์การบริหารส่วนตำบลประจักษ์ จะได้เสนอร่างข้อบัญญัติงบประมาณรายจ่ายประจำปีต่อสภาองค์การบริหารส่วนตำบลประจักษ์อีกครั้งหนึ่ง ฉะนั้น ในโอกาสนี้ ผู้บริหารท้องถิ่นองค์การบริหารส่วนตำบลประจักษ์ จึงขอชี้แจงให้ท่านประธานและสมาชิกทุกท่านได้ทราบถึงสถานะการคลัง ตลอดจนหลักการและแนวนโยบายการดำเนินการ ในปีงบประมาณ พ.ศ. 2565 ดังต่อไปนี้

1. สถานะการคลัง

1.1 งบประมาณรายจ่ายทั่วไป

ในปีงบประมาณ พ.ศ. 2564 ณ วันที่ 30 กันยายน พ.ศ. 2564 องค์การปกครองส่วนท้องถิ่นมีสถานะการเงิน ดังนี้

1.1.1 เงินฝากธนาคาร จำนวน 10,918,355.72 บาท

1.1.2 เงินสะสม จำนวน 8,246,122.89 บาท

1.1.3 เงินทุนสำรองเงินสะสม จำนวน 4,480,544.49 บาท

1.1.4 รายการกันเงินไว้แบบก่องหนผู้ผูกพันและยังไม่ได้เบิกจ่าย จำนวน 1 โครงการ รวม 27,000.00 บาท

1.1.5 รายการกันเงินไว้โดยยังไม่ได้ก่องหนผู้ผูกพัน จำนวน 1 โครงการ รวม 4,645.00 บาท

1.2 เงินกู้ยืมค้าง จำนวน 0.00 บาท

2. การบริหารงบประมาณในปีงบประมาณ พ.ศ. 2563

2.1 รายรับจริง จำนวน 31,002,466.08 บาท ประกอบด้วย

หมวดภาษีอากร	จำนวน	14,318.31 บาท
หมวดค่าธรรมเนียม ค่าปรับ และใบอนุญาต	จำนวน	19,120.60 บาท
หมวดรายได้จากทรัพย์สิน	จำนวน	67,801.87 บาท
หมวดรายได้จากสาธารณูปโภค และกิจการพาณิชย์	จำนวน	290,067.00 บาท
หมวดรายได้เบ็ดเตล็ด	จำนวน	45,814.85 บาท
หมวดรายได้จากทุน	จำนวน	52,660.00 บาท
หมวดภาษีจัดสรร	จำนวน	14,360,604.66 บาท
หมวดเงินอุดหนุนทั่วไป	จำนวน	16,152,078.79 บาท

2.2 เงินอุดหนุนที่รัฐบาลให้โดยระบุวัตถุประสงค์ จำนวน 17,079,922.00 บาท

2.3 รายจ่ายจริง จำนวน 30,069,538.70 บาท ประกอบด้วย

งบกลาง	จำนวน	8,820,660.00 บาท
งบบุคลากร	จำนวน	9,225,375.00 บาท
งบดำเนินงาน	จำนวน	6,523,908.21 บาท
งบลงทุน	จำนวน	2,809,595.49 บาท
งบเงินอุดหนุน	จำนวน	2,690,000.00 บาท
งบรายจ่ายอื่น	จำนวน	0.00 บาท

2.4 รายจ่ายที่จ่ายจากเงินอุดหนุนที่รัฐบาลให้โดยระบุดูฤประสงค จำนวน 14,922.00 บาท

2.5 มีการจ่ายเงินสะสมเพื่อดำเนินการตามอำนาจหน้าที่ จำนวน 0.00 บาท

2.6 รายจ่ายที่จ่ายจากเงินทุนสำรองเงินสะสม จำนวน 0.00 บาท

2.7 รายจ่ายที่จ่ายจากเงินกู้ จำนวน 0.00 บาท

คำแถลงงบประมาณ

ประกอบงบประมาณรายจ่ายประจำปีงบประมาณ พ.ศ. 2565

ท่านประธานสภา และสมาชิกสภาองค์การบริหารส่วนตำบลประจักษ์

บัดนี้ ถึงเวลาที่ผู้บริหารท้องถิ่นขององค์การบริหารส่วนตำบลประจักษ์ จะได้เสนอร่างข้อบัญญัติงบประมาณรายจ่ายประจำปีต่อสภาองค์การบริหารส่วนตำบลประจักษ์อีกครั้งหนึ่ง ฉะนั้น ในโอกาสนี้ ผู้บริหารท้องถิ่นองค์การบริหารส่วนตำบลประจักษ์ จึงขอชี้แจงให้ท่านประธานและสมาชิกทุกท่านได้ทราบถึงสถานะการคลัง ตลอดจนหลักการและแนวนโยบายการดำเนินการ ในปีงบประมาณ พ.ศ. 2565 ดังต่อไปนี้

1. สถานะการคลัง

1.1 งบประมาณรายจ่ายทั่วไป

ในปีงบประมาณ พ.ศ. 2564 ณ วันที่ 30 กันยายน พ.ศ. 2564 องค์รปกครองส่วนท้องถิ่นมีสถานะการเงิน ดังนี้

1.1.1 เงินฝากธนาคาร จำนวน 10,918,355.72 บาท

1.1.2 เงินสะสม จำนวน 8,246,122.89 บาท

1.1.3 เงินทุนสำรองเงินสะสม จำนวน 4,480,544.49 บาท

1.1.4 รายการกันเงินไว้แบบก่องหนผู้กัพันและยังไม่ได้เบิกจ่าย จำนวน 1 โครงการ รวม 27,000.00 บาท

1.1.5 รายการกันเงินไว้โดยยังไม่ได้ก่องหนผู้กัพัน จำนวน 1 โครงการ รวม 4,645.00 บาท

1.2 เงินกู้ยืมค้าง จำนวน 0.00 บาท

2. การบริหารงบประมาณในปีงบประมาณ พ.ศ. 2563

2.1 รายรับจริง จำนวน 31,002,466.08 บาท ประกอบด้วย

หมวดภาษีอากร	จำนวน	14,318.31 บาท
หมวดค่าธรรมเนียม ค่าปรับ และใบอนุญาต	จำนวน	19,120.60 บาท
หมวดรายได้จากทรัพย์สิน	จำนวน	67,801.87 บาท
หมวดรายได้จากสาธารณูปโภค และกิจการพาณิชย์	จำนวน	290,067.00 บาท
หมวดรายได้เบ็ดเตล็ด	จำนวน	45,814.85 บาท
หมวดรายได้จากทุน	จำนวน	52,660.00 บาท
หมวดภาษีจัดสรร	จำนวน	14,360,604.66 บาท
หมวดเงินอุดหนุนทั่วไป	จำนวน	16,152,078.79 บาท

2.2 เงินอุดหนุนที่รัฐบาลให้โดยระบุวัตถุประสงค์ จำนวน 17,079,922.00 บาท

2.3 รายจ่ายจริง จำนวน 30,069,538.70 บาท ประกอบด้วย

งบกลาง	จำนวน	8,820,660.00 บาท
งบบุคลากร	จำนวน	9,225,375.00 บาท
งบดำเนินงาน	จำนวน	6,523,908.21 บาท
งบลงทุน	จำนวน	2,809,595.49 บาท
งบเงินอุดหนุน	จำนวน	2,690,000.00 บาท
งบรายจ่ายอื่น	จำนวน	0.00 บาท

2.4 รายจ่ายที่จ่ายจากเงินอุดหนุนที่รัฐบาลให้โดยระบுவัตถุประสงค์ จำนวน 14,922.00 บาท

2.5 มีการจ่ายเงินสะสมเพื่อดำเนินการตามอำนาจหน้าที่ จำนวน 0.00 บาท

2.6 รายจ่ายที่จ่ายจากเงินทุนสำรองเงินสะสม จำนวน 0.00 บาท

2.7 รายจ่ายที่จ่ายจากเงินกู้ จำนวน 0.00 บาท

คำแถลงงบประมาณ

ประกอบงบประมาณรายจ่ายประจำปีงบประมาณ พ.ศ. 2565

องค์การบริหารส่วนตำบลประจู่

อำเภอสำโรงทาบ จังหวัดสุรินทร์

1. รายรับ

รายรับ	รายรับจริง ปี 2563	ประมาณการ ปี 2564	ประมาณการ ปี 2565
รายได้จัดเก็บเอง			
หมวดภาษีอากร	14,318.31	42,400.00	23,000.00
หมวดค่าธรรมเนียม ค่าปรับ และใบอนุญาต	19,120.60	37,700.00	35,500.00
หมวดรายได้จากทรัพย์สิน	67,801.87	65,000.00	72,000.00
หมวดรายได้จากสาธารณูปโภค และกิจการพาณิชย์	290,067.00	350,000.00	400,000.00
หมวดรายได้เบ็ดเตล็ด	45,814.85	20,200.00	35,300.00
หมวดรายได้จากทุน	52,660.00	2,000.00	2,000.00
รวมรายได้จัดเก็บเอง	489,782.63	517,300.00	567,800.00
รายได้ที่รัฐบาลเก็บแล้วจัดสรรให้องค์กรปกครองส่วนท้องถิ่น			
หมวดภาษีจัดสรร	14,360,604.66	13,851,600.00	15,041,800.00
รวมรายได้ที่รัฐบาลเก็บแล้วจัดสรรให้องค์กรปกครองส่วนท้องถิ่น	14,360,604.66	13,851,600.00	15,041,800.00
รายได้ที่รัฐบาลอุดหนุนให้องค์กรปกครองส่วนท้องถิ่น			
หมวดเงินอุดหนุนทั่วไป	16,152,078.79	23,000,000.00	20,371,063.00
รวมรายได้ที่รัฐบาลอุดหนุนให้องค์กรปกครองส่วนท้องถิ่น	16,152,078.79	23,000,000.00	20,371,063.00
รวม	31,002,466.08	37,368,900.00	35,980,663.00

ค่าแถมงบประมาณ

ประกอบงบประมาณรายจ่ายประจำปีงบประมาณ พ.ศ. 2565

องค์การบริหารส่วนตำบลประตู่

อำเภอสำโรงทาบ จังหวัดสุรินทร์

2. รายจ่าย

รายจ่าย	รายจ่ายจริง ปี 2563	ประมาณการ ปี 2564	ประมาณการ ปี 2565
จ่ายจากงบประมาณ			
งบกลาง	8,820,660.00	9,397,017.00	8,147,856.00
งบบุคลากร	9,225,375.00	11,824,283.00	13,110,560.00
งบดำเนินงาน	6,523,908.21	8,524,600.00	8,652,447.00
งบลงทุน	2,809,595.49	6,601,000.00	3,631,200.00
งบเงินอุดหนุน	2,690,000.00	1,022,000.00	2,438,600.00
รวมจ่ายจากงบประมาณ	30,069,538.70	37,368,900.00	35,980,663.00



ส่วนที่ 2

ข้อบัญญัติ

เรื่อง

งบประมาณรายจ่ายประจำปีงบประมาณ พ.ศ. 2565

ของ

องค์การบริหารส่วนตำบลประดู่

อำเภอสำโรงทาบ จังหวัดสุรินทร์

บันทึกหลักการและเหตุผล
ประกอบร่างข้อบัญญัติ งบประมาณรายจ่าย
ประจำปีงบประมาณ พ.ศ. 2565 ขององค์การบริหารส่วนตำบลประดู่
อำเภอสำโรงทาบ จังหวัดสุรินทร์

ด้าน	รวม
ด้านบริหารทั่วไป	
แผนงานบริหารงานทั่วไป	11,829,380
แผนงานการรักษาความสงบภายใน	300,000
ด้านบริการชุมชนและสังคม	
แผนงานการศึกษา	8,050,487
แผนงานสาธารณสุข	585,000
แผนงานเคหะและชุมชน	1,954,540
แผนงานสร้างความเข้มแข็งของชุมชน	457,900
แผนงานการศาสนา วัฒนธรรม และนันทนาการ	410,000
ด้านการเศรษฐกิจ	
แผนงานอุตสาหกรรมและการโยธา	4,025,500
แผนงานการเกษตร	90,000
แผนงานการพาณิชย์	130,000
ด้านการดำเนินงานอื่น	
แผนงานงบกลาง	8,147,856
งบประมาณรายจ่ายทั้งสิ้น	35,980,663

รายจ่ายตามงานและงบรายจ่าย
องค์การบริหารส่วนตำบลประดู่
อำเภอสีดาโรงทาบ จังหวัดสุรินทร์

แผนงานงบกลาง

งบ	งาน	งบกลาง	รวม
งบกลาง		8,147,856	8,147,856
งบกลาง		8,147,856	8,147,856

แผนงานบริหารงานทั่วไป

งบ	งาน	งานบริหารทั่วไป	งานบริหารงานคลัง	รวม
งบบุคลากร		6,674,280	1,842,600	8,516,880
เงินเดือน (ฝ่ายการเมือง)		2,571,120	0	2,571,120
เงินเดือน (ฝ่ายประจำ)		4,103,160	1,842,600	5,945,760
งบดำเนินงาน		2,269,000	935,000	3,204,000
ค่าตอบแทน		500,000	55,000	555,000
ค่าใช้จ่าย		1,044,000	820,000	1,864,000
ค่าวัสดุ		364,000	60,000	424,000
ค่าสาธารณูปโภค		361,000	0	361,000
งบลงทุน		39,900	68,600	108,500
ค่าครุภัณฑ์		39,900	68,600	108,500
	รวม	8,983,180	2,846,200	11,829,380

แผนงานการรักษาความสงบภายใน

งบ	งาน	งานบริหารทั่วไปเกี่ยวกับการรักษาความสงบภายใน	รวม
งบดำเนินงาน		300,000	300,000
ค่าใช้จ่าย		300,000	300,000
	รวม	300,000	300,000

แผนงานการศึกษา

งาน	งานบริหารทั่วไปเกี่ยวกับการศึกษา	งานระดับก่อนวัยเรียนและประถมศึกษา	รวม
งบบุคลากร	940,760	2,248,380	3,189,140
เงินเดือน (ฝ่ายประจำ)	940,760	2,248,380	3,189,140
งบดำเนินงาน	383,000	2,205,447	2,588,447
ค่าตอบแทน	48,000	0	48,000
ค่าใช้จ่าย	270,000	1,021,070	1,291,070
ค่าวัสดุ	65,000	1,184,377	1,249,377
งบลงทุน	34,300	0	34,300
ค่าครุภัณฑ์	34,300	0	34,300
งบเงินอุดหนุน	0	2,238,600	2,238,600
เงินอุดหนุน	0	2,238,600	2,238,600
รวม	1,358,060	6,692,427	8,050,487

แผนงานสาธารณสุข

งบ	งาน	งานบริหารทั่วไปเกี่ยวกับสาธารณสุข	รวม
งบดำเนินงาน		330,000	330,000
ค่าตอบแทน		120,000	120,000
ค่าใช้จ่าย		210,000	210,000
งบลงทุน		55,000	55,000
ค่าครุภัณฑ์		55,000	55,000
งบเงินอุดหนุน		200,000	200,000
เงินอุดหนุน		200,000	200,000
	รวม	585,000	585,000

แผนงานคณะและชุมชน

งบ	งาน	งานบริหารทั่วไปเกี่ยวกับคณะและชุมชน	รวม
งบบุคลากร		1,404,540	1,404,540
เงินเดือน (ฝ่ายประจำ)		1,404,540	1,404,540
งบดำเนินงาน		550,000	550,000
ค่าตอบแทน		110,000	110,000
ค่าใช้จ่าย		160,000	160,000
ค่าวัสดุ		160,000	160,000
ค่าสาธารณูปโภค		120,000	120,000
	รวม	1,954,540	1,954,540

แผนงานสร้างความเข้มแข็งของชุมชน

งบ	งาน	งานบริหารทั่วไปเกี่ยวกับสร้างความเข้มแข็งของชุมชน	งานส่งเสริมและสนับสนุนความเข้มแข็งชุมชน	รวม
งบดำเนินงาน		200,000	200,000	400,000
ค่าใช้จ่าย		150,000	0	150,000
ค่าวัสดุ		50,000	0	50,000
ค่าสาธารณูปโภค		0	200,000	200,000
งบลงทุน		57,900	0	57,900
ค่าครุภัณฑ์		57,900	0	57,900
รวม		257,900	200,000	457,900

แผนงานการศาสนา วัฒนธรรม และนันทนาการ

งบ	งาน	งานบริหารทั่วไปเกี่ยวกับศาสนา วัฒนธรรม และนันทนาการ	รวม
งบดำเนินงาน		410,000	410,000
ค่าใช้จ่าย		410,000	410,000
รวม		410,000	410,000

แผนงานอุตสาหกรรมและการโยธา

งบ	งาน	งานบริหารทั่วไปเกี่ยวกับอุตสาหกรรมและการโยธา	งานก่อสร้าง	รวม
งบดำเนินงาน		650,000	0	650,000
ค่าใช้จ่าย		650,000	0	650,000
งบลงทุน		0	3,375,500	3,375,500
ค่าที่ดินและสิ่งก่อสร้าง		0	3,375,500	3,375,500
รวม		650,000	3,375,500	4,025,500

แผนงานการเกษตร

งบ	งาน	งานส่งเสริมการเกษตร	รวม
งบดำเนินงาน		90,000	90,000
ค่าใช้จ่าย		90,000	90,000
รวม		90,000	90,000

แผนงานการพาณิชย์

งบ	งาน	งานกิจการพาณิชย์อื่น ๆ	รวม
งบดำเนินงาน		130,000	130,000
ค่าวัสดุ		10,000	10,000
ค่าสาธารณูปโภค		120,000	120,000
	รวม	130,000	130,000

ข้อบัญญัติ
งบประมาณรายจ่าย ประจำปีงบประมาณ พ.ศ. 2565
องค์การบริหารส่วนตำบลประคู้
อำเภอสำโรงทาบ จังหวัดสุรินทร์

โดยที่เป็นการสมควรตั้งงบประมาณรายจ่ายประจำปีงบประมาณ พ.ศ. 2565 อาศัยอำนาจตามความในพระราชบัญญัติ มาตรา จึงตราขึ้นไว้โดยความเห็นชอบของสภาองค์การบริหารส่วนตำบลประคู้ และโดยอนุมัติของนายอำเภอสำโรงทาบ

ข้อ 1 ข้อบัญญัติ นี้เรียกว่า ข้อบัญญัติงบประมาณรายจ่ายประจำปี งบประมาณ พ.ศ. 2565

ข้อ 2 ข้อบัญญัติ นี้ให้ใช้บังคับตั้งแต่วันที่ 1 ตุลาคม พ.ศ. 2564 เป็นต้นไป

ข้อ 3 งบประมาณรายจ่ายประจำปีงบประมาณ พ.ศ. 2565 เป็น จำนวนรวมทั้งสิ้น
 35,980,663 บาท

ข้อ 4 งบประมาณรายจ่ายทั่วไป จ่ายจากรายได้จัดเก็บเอง หมวดภาษีจัดสรร และหมวดเงินอุดหนุนทั่วไป เป็นจำนวนรวมทั้งสิ้น 35,980,663 บาท โดยแยกรายละเอียดตามแผนงานได้ดังนี้

แผนงาน	ยอดรวม
ด้านบริหารทั่วไป	
แผนงานบริหารงานทั่วไป	11,829,380
แผนงานการรักษาความสงบภายใน	300,000
ด้านบริการชุมชนและสังคม	
แผนงานการศึกษา	8,050,487
แผนงานสาธารณสุข	585,000
แผนงานเคหะและชุมชน	1,954,540
แผนงานสร้างความเข้มแข็งของชุมชน	457,900
แผนงานการศาสนา วัฒนธรรม และนันทนาการ	410,000
ด้านการเศรษฐกิจ	
แผนงานอุตสาหกรรมและการโยธา	4,025,500
แผนงานการเกษตร	90,000
แผนงานการพาณิชย์	130,000
ด้านการดำเนินงานอื่น	
แผนงานงบกกลาง	8,147,856
งบประมาณรายจ่ายทั้งสิ้น	35,980,663

ข้อ 5 งบประมาณรายจ่ายเฉพาะการ จ่ายจากรายได้ เป็นจำนวน รวมทั้งสิ้น 0 บาท ดังนี้

งบ	ยอดรวม
รวมรายจ่าย	0

ข้อ 6 ให้นายกองค้การบริหารส่วนตำบลประดู่ ปฏิบัติการเบิกจ่ายเงินงบประมาณที่ได้รับ

ข้อ 7 ให้ นายกองค้การบริหารส่วนตำบลประดู่ มีหน้าที่รักษาการให้เป็นไปตามข้อบัญญัตินี้

ประกาศ ณ วันที่ ๓๐...เดือน กันยายน พ.ศ. 2564

(ลงนาม).....

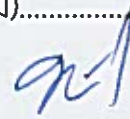

(นายทองแดง กฤษวี)

ตำแหน่งนายกองค้การบริหารส่วนตำบลประดู่

อนุมัติ



(ลงนาม).....

(นายกองโทเสนีย์ มะโน)

ตำแหน่งนายอำเภอสำโรงทาบ

รายงานประมาณการรายรับ
ประจำปีงบประมาณ พ.ศ. 2565
องค์การบริหารส่วนตำบลประดู่
อำเภอลำโรงท่า จังหวัดสุรินทร์

	รายรับจริง			ประมาณการ	
	ปี 2562	ปี 2563	ปี 2564	ปี 2565	ยอดค้าง (%)
หมวดภาษีอากร					
ภาษีโรงเรือนและที่ดิน	12,817.00	0.00	13,000.00		-100.00 %
ภาษีสรรพสามิต	14,130.08	0.00	20,000.00		-100.00 %
ภาษีที่ดินและสิ่งปลูกสร้าง	0.00	4,718.31	0.00		100.00 %
ภาษีป้าย	9,200.00	9,600.00	9,400.00		59.57 %
รวมหมวดภาษีอากร	36,147.08	14,318.31	42,400.00	23,000.00	
หมวดค่าธรรมเนียม ค่าปรับ และใบอนุญาต					
ค่าธรรมเนียมใบอนุญาตการขายสุรา	960.30	756.60	1,000.00		50.00 %
ค่าธรรมเนียมเกี่ยวกับใบอนุญาตการพนัน	0.00	60.00	0.00		0.00 %
ค่าธรรมเนียมเกี่ยวกับควบคุมอาคาร	502.00	454.00	500.00		0.00 %
ค่าธรรมเนียมเกี่ยวกับทะเบียนพาณิชย์	300.00	170.00	500.00		100.00 %
ค่าปรับการผิดสัญญา	840.00	0.00	5,000.00		-80.00 %
ค่าใบอนุญาตประกอบการค้าสำหรับกิจการที่เป็นอันตรายต่อสุขภาพ	20,400.00	17,400.00	30,500.00		1.64 %
ค่าใบอนุญาตเกี่ยวกับการควบคุมอาคาร	220.00	280.00	200.00		150.00 %
รวมหมวดค่าธรรมเนียม ค่าปรับ และใบอนุญาต	23,222.30	19,120.60	37,700.00	35,500.00	
หมวดรายได้จากทรัพย์สิน					
ดอกเบี้ย	65,215.81	67,801.87	65,000.00		7.69 %
				70,000.00	

	รายรับจริง			ประมาณการ	
	ปี 2562	ปี 2563	ปี 2564	ปี 2565	ยอดต่าง (%)
รายได้จากทรัพย์สินอื่น ๆ	0.00	0.00	0.00	2,000.00	100.00 %
รวมหมวดรายได้จากทรัพย์สิน	65,215.81	67,801.87	65,000.00	72,000.00	
หมวดรายได้จากสาธารณูปโภค และกิจการพาณิชย์					
รายได้หรือเงินสะสมจากการโอนกิจการสาธารณูปโภคหรือกิจการพาณิชย์	0.00	1,535.00	0.00	0.00	0.00 %
รายได้จากประปา	314,740.00	288,532.00	350,000.00	400,000.00	14.29 %
รวมหมวดรายได้จากสาธารณูปโภค และกิจการพาณิชย์	314,740.00	290,067.00	350,000.00	400,000.00	
หมวดรายได้เบ็ดเตล็ด					
เงินที่มีผู้ยืมให้	0.00	0.85	0.00	0.00	0.00 %
ค่าขายเอกสารการจัดซื้อจัดจ้าง	0.00	12,100.00	10,000.00	15,000.00	50.00 %
ค่ารับรองสำเนาและถ่ายเอกสาร	0.00	0.00	200.00	300.00	50.00 %
รายได้เบ็ดเตล็ดอื่น ๆ	3,090.00	33,714.00	10,000.00	20,000.00	100.00 %
รวมหมวดรายได้เบ็ดเตล็ด	3,090.00	45,814.85	20,200.00	35,300.00	
หมวดรายได้จากทุน					
ค่าขายทอดตลาดทรัพย์สิน	0.00	52,660.00	0.00	0.00	0.00 %
รายได้จากทุนอื่น ๆ	0.00	0.00	2,000.00	2,000.00	0.00 %
รวมหมวดรายได้จากทุน	0.00	52,660.00	2,000.00	2,000.00	
หมวดภาษีจัดสรร					
ภาษีรถยนต์	263,655.71	261,194.85	0.00	280,000.00	100.00 %
ภาษีมูลค่าเพิ่มตาม พ.ร.บ. กำหนดแผนฯ	9,839,728.44	9,126,502.60	8,500,000.00	9,600,000.00	12.94 %
ภาษีมูลค่าเพิ่มตาม พ.ร.บ. จัดสรรรายได้ฯ	1,444,639.58	1,544,721.97	1,600,000.00	1,650,000.00	3.13 %
ภาษีธุรกิจเฉพาะ	24,244.47	25,087.42	26,000.00	25,800.00	-0.77 %

	รายรับจริง			ประมาณการ		
	ปี 2562	ปี 2563	ปี 2564	ปี 2565	ยอดต่าง (%)	ปี 2565
ภาษีสรรพสามิต	3,367,872.72	3,129,344.62	3,424,000.00	3,200,000.00	-6.54 %	3,200,000.00
ค่าภาคหลวงแร่	30,785.81	30,417.04	32,000.00	31,000.00	-3.13 %	31,000.00
ค่าภาคหลวงปิโตรเลียม	29,705.77	34,931.16	29,000.00	35,000.00	20.69 %	35,000.00
ค่าธรรมเนียมจดทะเบียนสิทธิและนิติกรรมตามประมวลกฎหมายที่ดิน	228,497.00	208,405.00	240,000.00	220,000.00	-8.33 %	220,000.00
ภาษีจัดสรรอื่น ๆ	0.00	0.00	500.00	0.00	-100.00 %	0.00
ภาษียาสูบ	0.00	0.00	100.00	0.00	-100.00 %	0.00
รวมหมวดภาษีจัดสรร	15,229,129.50	14,360,604.66	13,851,600.00	15,041,800.00		15,041,800.00
หมวดเงินอุดหนุนทั่วไป						
เงินอุดหนุนทั่วไป	15,538,401.62	16,152,078.79	23,000,000.00	20,371,063.00	-11.43 %	20,371,063.00
รวมหมวดเงินอุดหนุนทั่วไป	15,538,401.62	16,152,078.79	23,000,000.00	20,371,063.00		20,371,063.00
รวมทุกหมวด	31,209,946.31	31,002,466.08	37,368,900.00	35,980,663.00		35,980,663.00

รายงานรายละเอียดประมาณการรายรับงบประมาณรายจ่ายทั่วไป

ประจำปีงบประมาณ พ.ศ. 2565

องค์การบริหารส่วนตำบลประดู่

อำเภอสำโรงทาบ จังหวัดสุรินทร์

ประมาณการรายรับรวมทั้งสิ้น 35,980,663 บาท แยกเป็น

รายได้จัดเก็บเอง

หมวดภาษีอากร	รวม	23,000 บาท
ภาษีที่ดินและสิ่งปลูกสร้าง	จำนวน	8,000 บาท
ประมาณการไว้ใกล้เคียงกับรายรับจริงในปีที่ผ่านมา		
ภาษีป้าย	จำนวน	15,000 บาท
ประมาณการใกล้เคียงกับรายรับจริงของปีที่ผ่านมา		
หมวดค่าธรรมเนียม ค่าปรับ และใบอนุญาต	รวม	35,500 บาท
ค่าธรรมเนียมใบอนุญาตการขายสุรา	จำนวน	1,500 บาท
ประมาณการใกล้เคียงกับรายรับจริงของปีที่ผ่านมา		
ค่าธรรมเนียมเกี่ยวกับการควบคุมอาคาร	จำนวน	500 บาท
ประมาณการไว้ใกล้เคียงกับรายรับจริงในปีที่ผ่านมา		
ค่าธรรมเนียมเกี่ยวกับทะเบียนพาณิชย์	จำนวน	1,000 บาท
ประมาณการใกล้เคียงกับรายรับจริงของปีที่ผ่านมา		
ค่าปรับการผิดสัญญา	จำนวน	1,000 บาท
ประมาณการใกล้เคียงกับรายรับจริงในปีที่ผ่านมา		
ค่าใบอนุญาตประกอบการค้าสำหรับกิจการที่เป็นอันตรายต่อสุขภาพ	จำนวน	31,000 บาท
ประมาณการใกล้เคียงกับรายรับจริงของปีที่ผ่านมา		
ค่าใบอนุญาตเกี่ยวกับการควบคุมอาคาร	จำนวน	500 บาท
ประมาณการใกล้เคียงกับรายรับจริงของปีที่ผ่านมา		
หมวดรายได้จากทรัพย์สิน	รวม	72,000 บาท
ดอกเบี้ย	จำนวน	70,000 บาท
ประมาณการใกล้เคียงกับรายรับจริงของปีที่ผ่านมา		

รายได้จากทรัพย์สินอื่น ๆ	จำนวน	2,000 บาท
ประมาณการใกล้เคียงกับรายรับจริงของปีที่ผ่านมา		
หมวดรายได้จากสาธารณูปโภค และกิจการพาณิชย์	รวม	400,000 บาท
รายได้จากประปา	จำนวน	400,000 บาท
ประมาณการใกล้เคียงกับรายรับจริงของปีที่ผ่านมา		
หมวดรายได้เบ็ดเตล็ด	รวม	35,300 บาท
ค่าขายเอกสารการจัดซื้อจัดจ้าง	จำนวน	15,000 บาท
ประมาณการใกล้เคียงกับรายรับจริงของปีที่ผ่านมา		
ค่ารับรองสำเนาและถ่ายเอกสาร	จำนวน	300 บาท
ประมาณการใกล้เคียงจากรายรับจริงของปีที่ผ่านมา		
รายได้เบ็ดเตล็ดอื่น ๆ	จำนวน	20,000 บาท
ประมาณการใกล้เคียงกับรายรับจริงของปีที่ผ่านมา		
หมวดรายได้จากทุน	รวม	2,000 บาท
รายได้จากทุนอื่น ๆ	จำนวน	2,000 บาท
ประมาณการใกล้เคียงกับรายรับจริงของปีที่ผ่านมา		
<u>รายได้ที่รัฐบาลเก็บแล้วจัดสรรให้องค์กรปกครองส่วนท้องถิ่น</u>		
หมวดภาษีจัดสรร	รวม	15,041,800 บาท
ภาษีรถยนต์	จำนวน	280,000 บาท
ประมาณการไว้ใกล้เคียงกับรายรับจริงของปีที่ผ่านมา		
ภาษีมูลค่าเพิ่มตาม พ.ร.บ. กำหนดแผนฯ	จำนวน	9,600,000 บาท
ประมาณการใกล้เคียงกับรายรับจริงของปีที่ผ่านมา		
ภาษีมูลค่าเพิ่มตาม พ.ร.บ. จัดสรรรายได้ฯ	จำนวน	1,650,000 บาท
ประมาณการใกล้เคียงกับรายรับจริงของปีที่ผ่านมา		
ภาษีธุรกิจเฉพาะ	จำนวน	25,800 บาท
ประมาณการใกล้เคียงกับรายรับจริงของปีที่ผ่านมา		
ภาษีสรรพสามิต	จำนวน	3,200,000 บาท
ประมาณการใกล้เคียงกับรายได้จริงของปีที่ผ่านมา		
ค่าภาคหลวงแร่	จำนวน	31,000 บาท
ประมาณการใกล้เคียงกับรายรับจริงของปีที่ผ่านมา		

ค่าภาคหลวงปิโตรเลียม	จำนวน	35,000 บาท
ประมาณการใกล้เคียงกับรายรับจริงของปีที่ผ่านมา		
ค่าธรรมเนียมจดทะเบียนสิทธิและนิติกรรมตามประมวลกฎหมายที่ดิน	จำนวน	220,000 บาท
ประมาณการใกล้เคียงกับรายรับจริงของปีที่ผ่านมา		

รายได้ที่รัฐบาลอุดหนุนให้องค์กรปกครองส่วนท้องถิ่น

หมวดเงินอุดหนุนทั่วไป	รวม	20,371,063 บาท
เงินอุดหนุนทั่วไป	จำนวน	20,371,063 บาท
ประมาณการใกล้เคียงจากรายรับจริงในปีที่ผ่านมา		
(1) เงินอุดหนุนสำหรับดำเนินการตามอำนาจหน้าที่และภารกิจถ่ายโอน จำนวน 6,500,000บาท		
(2) เงินอุดหนุนสำหรับสนับสนุนสงเคราะห์เงินเบี้ยยังชีพผู้สูงอายุ จำนวน 4,808,000 บาท		
(3) เงินอุดหนุนสำหรับสนับสนุนเป็นเงินเบี้ยยังชีพคนพิการภายในตำบล จำนวน 2,140,000 บาท		
(4) เงินอุดหนุนสำหรับสนับสนุนกองทุนประกันสังคม (ศพด.) จำนวน 45,954 บาท		
(5) เงินอุดหนุนสำหรับสนับสนุนค่าจัดการเรียนการสอนของศูนย์พัฒนาเด็กเล็ก (ค่าจัดการเรียนการสอน/รายหัว) จำนวน 144,500บาท		
(6) เงินอุดหนุนสำหรับสนับสนุนค่าใช้จ่ายในการจัดการศึกษาสำหรับเด็กเล็ก (ค่านั่งเรือเรียนอุปกรณ์การเรียนค่าเครื่องแบบนักเรียน และค่ากิจกรรมพัฒนาผู้เรียน) จำนวน 89,270 บาท		
(7) เงินอุดหนุนสำหรับสนับสนุนอาหารเสริม(นม) เด็กปฐมวัย (ศพด.)จำนวน 162,877 บาท		
(8) เงินอุดหนุนสำหรับสนับสนุนอาหารกลางวันเด็กปฐมวัย(ศพด.) จำนวน 473,300 บาท		
(9) เงินอุดหนุนสำหรับสนับสนุนอาหารเสริม (นม) เด็กประถมศึกษา 1,021,500 บาท		
(10) เงินอุดหนุนสำหรับสนับสนุนอาหารกลางวันเด็กประถมศึกษา จำนวน 2,238,600 บาท		
(11) เงินอุดหนุนสำหรับอาสาบริบาลท้องถิ่น จำนวน 120,000		

บาท

- (12) เงินอุดหนุนสำหรับการจัดการศึกษา (เงินเดือนครู ศพด.) จำนวน 1,216,500 บาท
- (13) เงินอุดหนุนสำหรับศูนย์พัฒนาเด็กเล็ก
- เงินเดือน ค่าตอบแทน เงินเพิ่มค่าครองชีพชั่วคราวและสวัสดิการสำหรับพนักงานจ้างผู้ดูแลเด็ก จำนวน 1,031,880 บาท
- (14) เงินอุดหนุนสำหรับการดำเนินงานตามแนวทางโครงการพระราชดำริด้านสาธารณสุข จำนวน 200,000 บาท
- (15)เงินอุดหนุนสำหรับขับเคลื่อนโครงการสัตว์ปลอดโรคคนปลอดภัย จากโรคพิษสุนัขบ้า ตามปณิธาน ศาสตราจารย์ ดร. สมเด็จพระเจ้าลูกยาเธอเจ้าฟ้าจุฬาภรณวลัยลักษณ์ อัครราชกุมารี จำนวน 50,000 บาท
- (16) เงินอุดหนุนสำหรับสนับสนุนสงเคราะห์เบี้ยยังชีพผู้สูงอายุ จำนวน 18,000 บาท
- (17)เงินอุดหนุนสำหรับงานสถานีสูบน้ำด้วยไฟฟ้า(ค่ากระแสไฟฟ้า) จำนวน 110,682 บาท

รายงานประมาณการรายจ่าย
ประจำปีงบประมาณ พ.ศ. 2565
องค์การบริหารส่วนตำบลประจักษ์
อำเภอลำโรงท่า จังหวัดสุรินทร์

	รายจ่ายจริง			ประมาณการ		
	ปี 2562	ปี 2563	ปี 2564	ปี 2565	ยอดค้าง (%)	ปี 2565
แผนงานงบกลาง						
งบกลาง						
งบกลาง						
งบกลาง						
เงินสมทบกองทุนประกันสังคม	195,285	183,546	229,953	220,000	-4.33 %	220,000
เงินสมทบกองทุนเงินทดแทน	7,040	7,787	10,047	13,000	29.39 %	13,000
เบี้ยยังชีพผู้สูงอายุ	4,119,100	4,256,000	4,557,600	4,808,000	5.49 %	4,808,000
เบี้ยยังชีพความพิการ	2,457,600	2,331,200	2,390,400	2,140,000	-10.48 %	2,140,000
เบี้ยยังชีพผู้พิการ	18,000	18,000	18,000	18,000	0 %	18,000
เงินสำรองจ่าย	1,670,400	1,733,300	1,758,075	500,000	-71.56 %	500,000
รายจ่ายตามข้อผูกพัน						
เงินสมทบกองทุนบำเหน็จบำนาญข้าราชการส่วนท้องถิ่น (ก.บ.ท.)	0	0	0	312,192	100 %	312,192
เงินช่วยค่าครองชีพผู้รับบำนาญ (ช.ค.บ.)	0	0	0	71,664	100 %	71,664
เงินสมทบกองทุนหลักประกันสุขภาพ	62,000	62,000	63,000	65,000	3.17 %	65,000

	รายจ่ายจริง		ประมาณการ	
	ปี 2562	ปี 2563	ปี 2564	ปี 2565
เงินสมทบกองทุนบำเหน็จบำนาญข้าราชการส่วนท้องถิ่น (กบข.)	134,244	178,519	287,378	0
เงินช่วยค่าครองชีพผู้รับบำนาญ (ชคบ.)	48,336	50,308	71,664	0
รวมงบกลาง	8,712,005	8,820,660	9,386,117	8,147,856
รวมงบกลาง	8,712,005	8,820,660	9,386,117	8,147,856
รวมงบกลาง	8,712,005	8,820,660	9,386,117	8,147,856
รวมแผนงานงบกลาง	8,712,005	8,820,660	9,386,117	8,147,856
แผนงานบริหารงานทั่วไป				
งานบริหารทั่วไป				
งบบุคลากร				
เงินเดือน (ฝ่ายการเมือง)				
เงินเดือนนายก/รองนายกองค์การปกครองส่วนท้องถิ่น	514,080	514,080	514,080	514,080
ค่าตอบแทนประจำตำแหน่งนายก/รองนายก	42,120	42,120	42,120	42,120
ค่าตอบแทนพิเศษนายก/รองนายก	42,120	42,120	42,120	42,120
ค่าตอบแทนรายเดือนเลขานุการ/ที่ปรึกษานายกเทศมนตรี นายกองค์การบริหารส่วนตำบล	86,400	86,400	86,400	86,400
ค่าตอบแทนประธานสภา/รองประธานสภา/สมาชิกสภา/เลขานุการสภาองค์การปกครองส่วนท้องถิ่น	1,713,600	1,713,600	1,807,400	1,886,400
รวมเงินเดือน (ฝ่ายการเมือง)	2,398,320	2,398,320	2,492,120	2,571,120

	รายจ่ายจริง			ประมาณการ		
	ปี 2562	ปี 2563	ปี 2564	ปี 2565	ยอดต่าง (%)	ปี 2565
เงินเดือน (ฝ่ายประจำ)						
เงินเดือนข้าราชการ หรือพนักงานส่วนท้องถิ่น	1,173,410	844,920	1,386,340	2,138,520	54.26 %	
เงินประจำตำแหน่ง	107,500	90,000	132,000	132,000	0 %	
ค่าตอบแทนพนักงานจ้าง	1,582,570	1,547,180	1,675,813	1,700,640	1.48 %	
เงินเพิ่มต่าง ๆ ของพนักงานจ้าง	106,860	110,250	128,890	132,000	2.41 %	
รวมเงินเดือน (ฝ่ายประจำ)	2,970,340	2,592,350	3,323,043	4,103,160		
รวมงบบุคลากร	5,368,660	4,990,670	5,815,163	6,674,280		
งบดำเนินงาน						
ค่าตอบแทน						
ค่าตอบแทนผู้ปฏิบัติราชการอื่นเป็นประโยชน์แก่องค์กรปกครองส่วนท้องถิ่น	22,900	0	50,000	300,000	500 %	
ค่าเช่าบ้าน	53,500	0	27,000	100,000	270.37 %	
เงินช่วยเหลือการศึกษาบุตร						
เงินช่วยเหลือการศึกษาบุตรข้าราชการ/พนักงาน/ลูกจ้างประจำ	0	0	0	100,000	100 %	
เงินช่วยเหลือการศึกษาบุตร	65,621	42,585	50,000	0	-100 %	
รวมค่าตอบแทน	142,021	42,585	127,000	500,000		
ค่าใช้จ่าย						
รายจ่ายเพื่อให้ได้มาซึ่งบริการ						
รายจ่ายเพื่อให้ได้มาซึ่งบริการ	454,391	0	0	0	0 %	0

	รายจ่ายจริง		ประมาณการ	
	ปี 2562	ปี 2563	ปี 2564	ปี 2565
ค่ากำจัดสิ่งปฏิกูล	0	0	7,500	3,000
ค่าจ้างถ่ายแยกสารและเข้าเล่มหนังสือ	0	9,948	10,000	8,000
ค่าจ้างเหมาบริการ	0	683,100	953,000	350,000
ค่าพวงมาลา	0	2,000	2,500	5,000
รายจ่ายเกี่ยวกับการรับรองและพิธีการ	21,160	17,900	20,000	20,000
รายจ่ายเกี่ยวกับองค์การบริหารที่ 10				
ลักษณะรายจ่ายบรายจ่ายอื่น ๆ				
ค่าใช้จ่ายในการเดินทางไปราชการ	0	0	0	60,000
ค่าใช้จ่ายในการเดินทางไปราชการ	35,124	54,318	24,000	0
ค่าใช้จ่ายในการเลือกตั้งระดับท้องถิ่น	0	0	0	500,000
ค่าธรรมเนียมศาล	0	0	15,000	8,000
ค่าบำรุงรักษาและซ่อมแซมทรัพย์สิน	0	0	89,000	0
ค่าจ้างวัดพื้นที่ทางสาธารณสุขประโยชน์	0	0	5,000	0
ค่าลงทะเบียน	47,630	0	41,000	0
ค่าลงทะเบียนในการฝึกอบรม	0	0	0	50,000
โครงการกำจัดขยะมูลฝอยในครัวเรือนและชุมชน	30,000	0	0	0
โครงการบูรณาการหน่วยแพทย์เคลื่อนที่ดูแลประชาชน ประจำปีงบประมาณ พ.ศ. 2564	0	0	53,500	0
โครงการปกป้องสถาบันสำคัญของชาติ	12,825	33,500	0	0

วันที่พิมพ์ : 23/9/2564 11:08

	รายจ่ายจริง			ประมาณการ		
	ปี 2562	ปี 2563	ปี 2564	ปี 2565	ยอดต่าง (%)	ปี 2565
โครงการปรับปรุงภูมิทัศน์บริเวณที่ทำการ อบต.ประจักษ์	0	150,000		0	0 %	0
โครงการฝึกอบรมเพิ่มประสิทธิภาพการ ปฏิบัติงานและศึกษาดูงานของบุคลากร ท้องถิ่น	0	296,150		0	0 %	0
โครงการหลังคานิทรรศน์ป้องกันไวรัสโค โรนา (COVID-19)	0	267,900		0	0 %	0
โครงการพิธีรับพระราชทานพระบรมฉายา ลักษณ์ พระบาทสมเด็จพระเจ้าอยู่หัวและ สมเด็จพระนางเจ้า พระบรมราชินี องค์การบริหารส่วนตำบลประจักษ์	0	70,000		0	0 %	0
โครงการรื้อวัดตรวจสอบหนังสือสำคัญ สำหรับที่หลวง	0	6,840		0	0 %	0
โครงการอบรมเชิงปฏิบัติการรู้ทันป้องกัน โรคติดเชื้อไวรัสโคโรนา 2019 (COVID-19)	0	42,823		0	0 %	0
ค่าบำรุงรักษาและซ่อมแซม	50,800	59,050	70,000		-42.86 %	40,000
รวมค่าใช้จ่าย	651,930	1,693,529	1,290,500			1,044,000
ค่าวัสดุ						
วัสดุสำนักงาน	81,998	48,663		110,000	-54.55 %	50,000
วัสดุไฟฟ้าและวิทยุ	0	0		8,500	17.65 %	10,000
วัสดุงานบ้านงานครัว	10,905	34,699		65,700	-69.56 %	20,000
วัสดุยานพาหนะและขนส่ง	0	0		10,000	400 %	50,000

	รายจ่ายจริง			ประมาณการ		
	ปี 2562	ปี 2563	ปี 2564	ปี 2565	ยอดต่าง (%)	
วัสดุเชื้อเพลิงและหล่อลื่น	48,070	76,030	125,000	69,000	-44.8 %	
วัสดุวิทยาศาสตร์หรือการแพทย์	0	0	20,000	100,000	400 %	
วัสดุการเกษตร	0	0	2,500	5,000	100 %	
วัสดุโฆษณาและเผยแพร่	18,600	15,630	19,300	20,000	3.63 %	
วัสดุคอมพิวเตอร์	29,190	15,990	10,000	40,000	300 %	
รวมค่าวัสดุ	188,763	191,012	371,000	364,000		
ค่าสาธารณูปโภค	197,392.17	564,540.21	400,000	200,000	-50 %	
ค่าไฟฟ้า	1,284	749	10,000	10,000	0 %	
ค่าบริการโทรศัพท์	2,719	8,413	5,000	4,000	-20 %	
ค่าบริการไปรษณีย์			127,000	137,000	7.87 %	
ค่าบริการสื่อสารและโทรคมนาคม	113,775.6	129,386.9		10,000	100 %	
ค่าเช่าพื้นที่เว็บไซต์ และค่าธรรมเนียมที่เกี่ยวข้อง	0	0	0	361,000		
รวมค่าสาธารณูปโภค	315,170.77	703,089.11	542,000	2,269,000		
รวมงบดำเนินงาน	1,297,884.77	2,630,215.11	2,330,500			
งบลงทุน						
ค่าครุภัณฑ์						
ครุภัณฑ์สำนักงาน						
จัดซื้อเก้าอี้สำนักงาน	0	0	11,400	0	-100 %	
จัดซื้อเครื่องสแกนลายนิ้วมือ	0	0	0	9,900	100 %	
จัดซื้อตู้เก็บเอกสาร แบบ 2 บาน	0	0	16,500	0	-100 %	

	รายจ่ายจริง			ประมาณการ	
	ปี 2562	ปี 2563	ปี 2564	ปี 2565	ยอดต่าง (%)
จัดซื้อเตาต้ม	0	60,000	0	0	0 %
ครุภัณฑ์ยานพาหนะและขนส่ง					
จัดซื้อรถจักรยานยนต์ จำนวน 1 คัน	0	0	40,800	0	-100 %
จัดซื้อรถบรรทุก (ดีเซล) แบบบรรทุกน้ำ	0	0	89	0	-100 %
ครุภัณฑ์ไฟฟ้าและวิทยุ					
จัดซื้อเครื่องรับส่งวิทยุ ชนิดประจำที่ จำนวน 1 เครื่อง	0	0	40,000	0	-100 %
จัดซื้อเครื่องรับ-ส่งวิทยุ ชนิดมือถือ จำนวน 6 เครื่อง	0	0	72,000	0	-100 %
จัดซื้อวิทยุชนิดติดรถยนต์ จำนวน 1 เครื่อง	0	0	24,000	0	-100 %
ครุภัณฑ์โฆษณาและเผยแพร่					
จัดซื้อเครื่องมัลติมีเดียโปรเจคเตอร์ จำนวน 1 เครื่อง	0	0	30,300	0	-100 %
ครุภัณฑ์คอมพิวเตอร์หรืออิเล็กทรอนิกส์					
เครื่องคอมพิวเตอร์ สำหรับงานประมวลผล แบบที่ 2	0	90,000	120,000	0	-100 %
เครื่องปริ้นเตอร์ All in one ink TANK จำนวน 3 เครื่อง	0	10,500	12,900	0	-100 %
จัดซื้อกล้องโทรทัศน์วงจรปิด	0	0	0	0	100 %
รวมค่าครุภัณฑ์	0	160,500	367,989	39,900	

	รายจ่ายจริง		ประมาณการ	
	ปี 2562	ปี 2563	ปี 2564	ปี 2565
รวมงบลงทุน	0	160,500	367,988.94	39,900
งบเงินอุดหนุน				
เงินอุดหนุน				
เงินอุดหนุนกิจกรรมที่เป็นสาธารณประโยชน์				
โครงการตามแนวพระราชดำริ ด้านสาธารณสุข	0	200,000	0	0
โครงการตามแนวพระราชดำริ ประจำปีงบประมาณ 2564	0	0	200,000	0
รวมเงินอุดหนุน	0	200,000	200,000	0
รวมงบเงินอุดหนุน	0	200,000	200,000	0
รวมงานบริหารทั่วไป	6,666,544.77	7,981,385.11	8,713,651.94	8,983,180
งานบริหารงานคลัง				
งบบุคลากร				
เงินเดือน (ฝ่ายประจำ)				
เงินเดือนข้าราชการ หรือพนักงานส่วนท้องถิ่น	111,260	25,940	269,340	1,056,180
เงินเดือนต่าง ๆ ของข้าราชการ หรือพนักงานส่วนท้องถิ่น	0	630	660	21,300
เงินประจำตำแหน่ง	0	0	42,000	42,000
ค่าตอบแทนพนักงานจ้าง	624,480	646,800	660,000	693,120

	รายจ่ายจริง		ประมาณการ	
	ปี 2562	ปี 2563	ปี 2564	ปี 2565
เงินเพิ่มเติม ๑ ของพนักงานจ้าง	40,140	36,040	37,500	30,000
รวมเงินเดือน (ฝ่ายประจำ)	775,880	709,410	1,009,500	1,842,600
รวมงบบุคลากร	775,880	709,410	1,009,500	1,842,600
งบดำเนินงาน				
ค่าตอบแทน				
ค่าเช่าบ้าน	0	5,000	40,000	40,000
เงินช่วยเหลือการศึกษาบุตร				
เงินช่วยเหลือการศึกษาบุตรซ้ำ ราชการ/พนักงาน/ลูกจ้างประจำ	0	0	0	15,000
เงินช่วยเหลือการศึกษาบุตร	15,600	0	4,800	0
รวมค่าตอบแทน	15,600	5,000	44,800	55,000
ค่าใช้จ่าย				
รายจ่ายเพื่อให้ได้มาซึ่งบริการ				
รายจ่ายเพื่อให้ได้มาซึ่งบริการ	216,000	0	540,000	500,000
เพื่อจ่ายเป็นค่าจ้างเหมาบริการ ๑	0	443,700	0	0
รายจ่ายเกี่ยวกับกรรับรองและพิธีการ	0	0	5,000	0

	รายจ่ายจริง		ประมาณการ	
	ปี 2562	ปี 2563	ปี 2564	ปี 2565
รายจ่ายเกี่ยวเนื่องกับการปฏิบัติราชการที่ไม่เข้าลักษณะรายจ่ายงบรายจ่ายอื่น ๆ				
ค่าใช้จ่ายในการเดินทางไปราชการ	0	81,810	42,650	17.23 %
ค่าลงทะเบียน	0	0	56,000	7.14 %
โครงการจัดทำแผนที่ภาษีและทะเบียนทรัพย์สิน	0	0	0	100 %
โครงการจัดทำแผนที่ภาษีและทะเบียนทรัพย์สิน	0	100,000	0	0 %
โครงการชุมนุมเฉลิมพระเกียรติ	108,500	0	0	0 %
โครงการปลูกหญ้าแฝกเฉลิมพระเกียรติ	38,900	0	0	0 %
จัดกฎหมายและระเบียบที่สำคัญให้สมาชิกสภาท้องถิ่นและผู้ที่เกี่ยวข้องอย่างครบถ้วน	0	0	20,000	-100 %
คำบำรุงรักษาและซ่อมแซม	0	0	30,000	-66.67 %
รวมค่าใช้จ่าย	363,400	625,510	693,650	
ค่าวัสดุ				
วัสดุสำนักงาน	104,198	51,464	40,200	-25.37 %
วัสดุไฟฟ้าและวิทยุ	0	0	10,000	0 %
วัสดุวิทยาศาสตร์หรือการแพทย์	0	0	30,000	-100 %
วัสดุคอมพิวเตอร์	20,320	38,864	37,350	-46.45 %
รวมค่าวัสดุ	124,518	90,328	117,550	
รวมงบดำเนินงาน	503,518	720,838	856,000	
				935,000

	รายจ่ายจริง		ประมาณการ	
	ปี 2562	ปี 2563	ปี 2564	ปี 2565
งบลงทุน				
ค่าครุภัณฑ์				
ครุภัณฑ์สำนักงาน				
เครื่องคอมพิวเตอร์ สำหรับงานประมวลผล แบบที่ 2	0	0	0	60,000
เครื่องพิมพ์แบบดัดหมึกพร้อมติดตั้งถึงหมึก	0	0	0	8,600
จัดซื้อเก้าอี้สำนักงาน	0	0	5,700	0
จัดซื้อเครื่องปรับอากาศ จำนวน 1 เครื่อง	0	0	28,600	0
จัดซื้อตู้เก็บเอกสาร แบบ 2 บาน จำนวน 2 หลัง	0	0	11,000	0
ครุภัณฑ์ยานพาหนะและขนส่ง				
จัดซื้อรถจักรยานยนต์ จำนวน 1 คัน	0	0	40,800	0
ครุภัณฑ์คอมพิวเตอร์หรืออิเล็กทรอนิกส์				
เครื่องคอมพิวเตอร์ สำหรับประมวลผล แบบที่ 2	0	60,000	0	0
เครื่องคอมพิวเตอร์โน้ตบุ๊ก สำหรับงานประมวลผล	0	22,000	0	0
รวมค่าครุภัณฑ์	0	82,000	86,100	68,600
รวมงบลงทุน	0	82,000	86,100	68,600

	รายจ่ายจริง		ประมาณการ	
	ปี 2562	ปี 2563	ปี 2564	ปี 2565
รวมงานบริหารงานคลัง	1,279,398	1,512,248	1,951,600	2,846,200
รวมแผนงานบริหารงานทั่วไป	7,945,942.77	9,493,633.11	10,665,251.94	11,829,380
แผนงานการรักษาความสงบภายใน				
งานบริหารทั่วไปเกี่ยวกับการรักษาความสงบภายใน				
งบดำเนินงาน				
ค่าใช้จ่าย				
รายจ่ายเกี่ยวกับการปฏิบัติราชการที่ไม่เข้าลักษณะรายจ่ายงบรายจ่ายอื่น ๆ				
การฝึกอบรมอาสาสมัครป้องกันภัยฝ่ายพลเรือน(อปพร.) / ตำรวจหมู่บ้าน	0	0	0	100,000
โครงการป้องกันลดอุบัติเหตุทางถนนในช่วงเทศกาล	82,050	0	0	0
ป้องกันและลดอุบัติเหตุทางถนนในช่วงเทศกาลสำคัญ	0	96,850	200,000	200,000
รวมค่าใช้จ่าย	82,050	96,850	200,000	300,000
รวมงบดำเนินงาน	82,050	96,850	200,000	300,000
รวมงานบริหารทั่วไปเกี่ยวกับการรักษาความสงบภายใน	82,050	96,850	200,000	300,000
รวมแผนงานการรักษาความสงบภายใน	82,050	96,850	200,000	300,000

	รายจ่ายจริง		ประมาณการ	
	ปี 2562	ปี 2563	ปี 2564	ปี 2565
แผนงานการศึกษา				
งานบริหารทั่วไปเกี่ยวกับการศึกษา				
งบบุคลากร				
เงินเดือน (ฝ่ายประจำ)				
เงินเดือนข้าราชการ หรือพนักงานส่วนท้องถิ่น	192,360	136,220	500,000	613,080
เงินประจำตำแหน่ง	0	0	42,000	42,000
ค่าตอบแทนพนักงานจ้าง	113,574	234,500	246,000	256,680
เงินเพิ่มต่าง ๆ ของพนักงานจ้าง	12,854	31,635	35,650	29,000
รวมเงินเดือน (ฝ่ายประจำ)	318,788	402,355	823,650	940,760
รวมงบบุคลากร	318,788	402,355	823,650	940,760
งบดำเนินงาน				
ค่าตอบแทน				
ค่าเช่าบ้าน	0	0	40,000	48,000
รวมค่าตอบแทน	0	0	40,000	48,000
ค่าใช้จ่าย				
รายจ่ายเพื่อให้ได้มาซึ่งบริการ				
รายจ่ายเพื่อให้ได้มาซึ่งบริการ	389,032	189,000	0	0
ค่าจ้างเหมาบริการ	0	18,000	220,000	150,000

วันที่พิมพ์ : 23/9/2564 11:08

	รายจ่ายจริง			ประมาณการ		
	ปี 2562	ปี 2563	ปี 2564	ปี 2564	ปี 2565	ยอดต่าง (%)
	รายจ่ายเกี่ยวกับกรปฏิบัติการที่ไม่เข้าลักษณะรายจ่ายงบรายจ่ายอื่น ๆ					
ค่าใช้จ่ายในการเดินทางไปราชการ	37,020	38,060	50,000	50,000	0 %	50,000
ค่าใช้จ่ายในการลงทะเบียน	56,600	16,800	49,930	49,930	-39.92 %	30,000
ค่าบำรุงรักษาและซ่อมแซม	0	0	40,000	40,000	0 %	40,000
รวมค่าใช้จ่าย	482,652	261,860	359,930	359,930		270,000
ค่าวัสดุ						
วัสดุสำนักงาน	17,525	8,970	20,000	20,000	50 %	30,000
วัสดุไฟฟ้าและวิทยุ	0	0	5,000	5,000	0 %	5,000
วัสดุงานบ้านงานครัว	10,000	21,030	20,000	20,000	-50 %	10,000
วัสดุคอมพิวเตอร์	3,330	6,150	20,000	20,000	0 %	20,000
รวมค่าวัสดุ	30,855	36,150	65,000	65,000		65,000
รวมงบดำเนินงาน	513,507	298,010	464,930	464,930		383,000
งบลงทุน						
ค่าครุภัณฑ์						
ครุภัณฑ์สำนักงาน						
เครื่องคอมพิวเตอร์ สำหรับงานประมวลผลแบบที่ 2 (จอภาพไม่น้อยกว่า 19 นิ้ว)	0	0	0	0	100 %	30,000

	รายจ่ายจริง		ประมาณการ	
	ปี 2562	ปี 2563	ปี 2564	ปี 2565
เครื่องปรับอากาศแบบแยกส่วน (ราคารวมค่าติดตั้ง) จำนวน 4 เครื่อง	0	0	114,400	0
เครื่องพิมพ์ (ปรินเตอร์) แบบฉีดหมึกพร้อมติดตั้งถังหมึก (Ink Tank printer)	0	0	0	4,300
รวมค่าครุภัณฑ์	0	0	114,400	34,300
รวมงบลงทุน	0	0	114,400	34,300
งบเงินอุดหนุน				
เงินอุดหนุน				
เงินอุดหนุนส่วนราชการ				
โครงการสนับสนุน การพัฒนาประสิทธิภาพการเรียนการสอน	400,000	0	0	0 %
โครงการสนับสนุนการพัฒนาประสิทธิภาพการเรียนการสอน	0	400,000	0	0 %
รวมเงินอุดหนุน	400,000	400,000	0	0
รวมงบเงินอุดหนุน	400,000	400,000	0	0
รวมงานบริหารทั่วไปเกี่ยวกับการศึกษา	1,232,295	1,100,365	1,402,980	1,358,060

	รายจ่ายจริง			ประมาณการ	
	ปี 2562	ปี 2563	ปี 2564	ยอดต่าง (%)	ปี 2565
งานระดับก่อนวัยเรียนและประถมศึกษา					
งบบุคลากร					
เงินเดือน (ฝ่ายประจำ)					
เงินเดือนข้าราชการ หรือพนักงานส่วนท้องถิ่น	1,076,700	1,139,580	1,154,880	5.34 %	1,216,500
เงินเพิ่มต่าง ๆ ของข้าราชการ หรือพนักงานส่วนท้องถิ่น	0	0	35,600	-100 %	0
ค่าตอบแทนพนักงานจ้าง	792,660	848,440	985,000	4.76 %	1,031,880
เงินเพิ่มต่าง ๆ ของพนักงานจ้าง	42,170	11,960	40,000	-100 %	0
รวมเงินเดือน (ฝ่ายประจำ)	1,911,530	1,999,980	2,215,480		2,248,380
รวมงบบุคลากร	1,911,530	1,999,980	2,215,480		2,248,380
งบดำเนินงาน					
ค่าใช้จ่าย					
รายจ่ายเพื่อให้ได้มาซึ่งบริการ					
รายจ่ายเพื่อให้ได้มาซึ่งบริการ	144,000	91,355	144,000	0 %	144,000
รายจ่ายเกี่ยวกับ การปฏิบัติราชการที่ไม่เข้าลักษณะรายจ่ายงบรายจ่ายอื่น ๆ					
ค่ากิจกรรมพัฒนาคุณภาพผู้เรียน	0	0	21,415	58.63 %	33,970
ค่าจัดการเรียนการสอน	0	0	156,055	-7.4 %	144,500
โครงการจัดกิจกรรมเนื่องในวันเด็กแห่งชาติ	10,000	25,000	0	0 %	0
โครงการจัดงานกีฬา-กรีฑาศูนย์พัฒนาเด็กเล็ก	0	0	0	100 %	20,000

	รายจ่ายจริง			ประมาณการ		
	ปี 2562	ปี 2563	ปี 2564	ปี 2565	ยอดต่าง (%)	ปี 2565
โครงการจัดงานวันเด็กแห่งชาติ	0	0	0	0	100 %	30,000
โครงการสนับสนุนกิจกรรมเรียนรู้รุ่งเสริมอาชีพ	0	0	0	0	100 %	60,000
โครงการสนับสนุนกิจกรรมโรงเรียนวิถีพุทธ	0	0	200	200	29,900 %	60,000
โครงการสนับสนุนค่าใช้จ่ายการบริหารสถานศึกษา(ค่าเครื่องแบบนักเรียน)	16,200	19,800	18,400	18,400	28.8 %	23,700
โครงการสนับสนุนค่าใช้จ่ายการบริหารสถานศึกษา(ค่าจัดการเรียน การสอน)	0	149,600	0	0	0 %	0
โครงการสนับสนุนค่าใช้จ่ายการบริหารสถานศึกษา(ค่าจัดการเรียนการสอนของศูนย์พัฒนาเด็กเล็ก)	161,500	0	0	0	0 %	0
โครงการสนับสนุนค่าใช้จ่ายการบริหารสถานศึกษา(ค่าจัดการกิจกรรมพัฒนาผู้เรียน)	23,220	28,380	0	0	0 %	0
โครงการสนับสนุนค่าใช้จ่ายการบริหารสถานศึกษา(ค่าหนังสือเรียน)	10,800	13,200	18,400	18,400	-14.13 %	15,800
โครงการสนับสนุนค่าใช้จ่ายการบริหารสถานศึกษา(ค่าอุปกรณ์การเรียน)	0	13,200	18,400	18,400	-14.13 %	15,800
โครงการสนับสนุนค่าใช้จ่ายการบริหารสถานศึกษา(อาหารกลางวัน)	460,620	378,400	450,800	450,800	4.99 %	473,300
โครงการสนับสนุนค่าใช้จ่ายบริหารสถานศึกษา(ค่าอุปกรณ์การเรียน)	10,800	0	0	0	0 %	0
รวมค่าใช้จ่าย	837,140	718,935	827,670	827,670		1,021,070

	รายจ่ายจริง		ประมาณการ	
	ปี 2562	ปี 2563	ปี 2564	ปี 2565
เงินอุดหนุนส่วนราชการ				
โครงการสนับสนุนค่าใช้จ่ายการบริหารสถานศึกษา	2,146,000	0	0	0
โครงการสนับสนุนค่าใช้จ่ายการบริหารสถานศึกษา(อาหารกลางวัน)	0	2,090,000	2,088,000	2,238,600
รวมเงินอุดหนุน	2,146,000	2,090,000	2,088,000	2,238,600
รวมงบเงินอุดหนุน	2,146,000	2,090,000	2,088,000	2,238,600
รวมงานระดับก่อนวัยเรียนและประถมศึกษา	6,226,726.76	5,940,133.1	6,741,150	6,692,427
รวมแผนงานการศึกษา	7,459,021.76	7,040,498.1	8,144,130	8,050,487
แผนงานสาธารณสุข				
งานบริหารทั่วไปเกี่ยวกับสาธารณสุข				
งบดำเนินงาน				
ค่าตอบแทน				
ค่าตอบแทนผู้ปฏิบัติราชการอันเป็นประโยชน์แก่องค์กรปกครองส่วนท้องถิ่น	0	0	0	120,000
รวมค่าตอบแทน	0	0	0	120,000

	รายจ่ายจริง			ประมาณการ	
	ปี 2562	ปี 2563	ปี 2564	ปี 2565	ยอดต่าง (%)
ค่าใช้จ่าย					
รายจ่ายเพื่อให้ได้มาซึ่งบริการ					
โครงการป้องกันและควบคุมโรคพิษสุนัขบ้า โดยไม่เสียค่าธรรมเนียม	0	0	0	100,000	100 %
โครงการรณรงค์และป้องกันโรคไข้เลือดออก	0	0	0	100,000	100 %
โครงการส่งเสริมสนับสนุนกิจกรรมการบริจาคโลหิต	0	0	0	10,000	100 %
รายจ่ายเกี่ยวเนื่องกับการปฏิบัติราชการที่ไม่เข้าลักษณะรายจ่ายงบรายจ่ายอื่น ๆ					
โครงการป้องกัน ควบคุม โรคพิษสุนัขบ้า	0	49,980	0	0	0 %
โครงการป้องกัน ควบคุม โรคพิษสุนัขบ้า ประจำปีงบประมาณ 2562	66,057	0	0	0	0 %
โครงการรณรงค์ป้องกันและควบคุมโรคไข้เลือดออก	0	199,880	0	0	0 %
โครงการรณรงค์ป้องกันและควบคุมโรคไข้เลือดออก ประจำปีงบประมาณ 2564	0	0	200,000	0	-100 %
โครงการสัตว์รับสลดโรค คนปลดกัญจากโรคพิษสุนัขบ้า	4,386	0	0	0	0 %
รวมค่าใช้จ่าย	70,443	249,860	200,000	210,000	
คำวิสัย					
วัสดุเชื้อเพลิงและหล่อลื่น	12,800	5,500	0	0	0 %

	รายจ่ายจริง		ประมาณการ		
	ปี 2562	ปี 2563	ปี 2564	ยอดต่าง (%)	ปี 2565
วัดศุภวิทยาศาสตร์หรือการแพทย์	204,760	0	33,000	-100 %	0
รวมค่าวัสดุ	217,560	5,500	33,000		0
รวมงบค่าเป็นงาน	288,003	255,360	233,000		330,000
งบลงทุน					
ค่าครุภัณฑ์					
ครุภัณฑ์วิทยาศาสตร์หรือการแพทย์					
จัดซื้อเตียงเคลื่อนย้ายผู้ป่วยประจำรถพยาบาล (Stretcher) แบบปรับที่นั่งและนอนได้	0	0	0	100 %	55,000
รวมค่าครุภัณฑ์	0	0	0		55,000
รวมงบลงทุน	0	0	0		55,000
งบเงินอุดหนุน					
เงินอุดหนุนองค์กรประชาชน					
โครงการพระราชดำริด้านสาธารณสุขหมู่บ้าน	0	0	0	100 %	200,000
รวมเงินอุดหนุน	0	0	0		200,000
รวมงบเงินอุดหนุน	0	0	0		200,000
รวมงานบริหารทั่วไปเกี่ยวกับสาธารณสุข	288,003	255,360	233,000		585,000
รวมแผนงานสาธารณสุข	288,003	255,360	233,000		585,000

	รายจ่ายจริง		ประมาณการ	
	ปี 2562	ปี 2563	ปี 2564	ปี 2565
แผนงานคณะและชุมชน				
งานบริหารทั่วไปเกี่ยวกับคณะและชุมชน				
งบบุคลากร				
เงินเดือน (ฝ่ายประจำ)				
เงินเดือนข้าราชการ หรือพนักงานส่วนท้องถิ่น	366,060	385,980	425,160	621,900
เงินประจำตำแหน่ง	42,000	42,000	42,000	42,000
ค่าตอบแทนพนักงานจ้าง	658,200	678,240	698,600	731,640
เงินเพิ่มต่าง ๆ ของพนักงานจ้าง	24,240	16,740	15,730	9,000
รวมเงินเดือน (ฝ่ายประจำ)	1,090,500	1,122,960	1,181,490	1,404,540
รวมงบบุคลากร	1,090,500	1,122,960	1,181,490	1,404,540
งบดำเนินงาน				
ค่าตอบแทน				
ค่าตอบแทนการปฏิบัติงานนอกเวลาราชการ	24,400	24,800	50,000	50,000
ค่าเข้าบ้าน	0	0	0	30,000
เงินช่วยเหลือการศึกษาบุตร				
เงินช่วยเหลือการศึกษาบุตรซ้ำ	0	0	0	30,000
ราชการ/พนักงาน/ลูกจ้างประจำ				
รวมค่าตอบแทน	24,400	24,800	50,000	110,000

	รายจ่ายจริง		ประมาณการ	
	ปี 2562	ปี 2563	ปี 2564	ปี 2565
ค่าใช้จ่าย				
รายจ่ายเพื่อให้ได้มาซึ่งบริการ				
รายจ่ายเพื่อให้ได้มาซึ่งบริการ	144,000	0	0	0
ค่าจ้างเหมาบริการ	0	0	243,000	0
ค่าจ้างเหมาบริการ	0	0	0	100,000
เพื่อจ่ายเป็นค่าจ้างเหมาบริการ ๖	0	144,000	0	0
รายจ่ายเกี่ยวกับกรปฏิบัติการที่ไม่เข้าลักษณะรายจ่ายรายจ่ายอื่น ๆ				
ค่าใช้จ่ายในการเดินทางไปราชการ	15,612	6,470	9,000	30,000
โครงการซ่อมแซมถนนดินเสริมผิวจราจรหินคลุกลงเป็นช่วง ๆ จำนวน 2 ช่วง สายบ้านคูหัวมา หมู่ที่ 1 ไปบ้านอ้อย (ตำบลศรีสุข)	0	0	458,000	0
โครงการซ่อมแซมปรับปรุงสถานีสูบน้ำด้วยไฟฟ้า หมู่ที่ 8	0	0	100,000	0
ค่าบำรุงรักษาและซ่อมแซม	285,500	0	525,000	30,000
รวมค่าใช้จ่าย	445,112	150,470	1,335,000	160,000
ค่าวัสดุ				
วัสดุสำนักงาน	17,202	19,273	53,000	20,000
วัสดุไฟฟ้าและวิทยุ	26,939	0	0	40,000
วัสดุก่อสร้าง	192,396	404,289	85,000	40,000
วัสดุวิทยาศาสตร์หรือการแพทย์	0	40,500	0	50,000

	รายจ่ายจริง			ประมาณการ		
	ปี 2562	ปี 2563	ปี 2564	ชดต่าง (%)	ปี 2565	
วัสดุคอมพิวเตอร์	26,950	5,150	9,000	11.11 %	10,000	
รวมค่าวัสดุ	263,487	469,212	147,000		160,000	
ค่าสาธารณูปโภค						
ค่าไฟฟ้า	137,255	0	100,000	20 %	120,000	
รวมค่าสาธารณูปโภค	137,255	0	100,000		120,000	
งบลงทุน	870,254	644,482	1,632,000		550,000	
ค่าครุภัณฑ์						
ครุภัณฑ์ยานพาหนะและขนส่ง						
ซื้อรถบรรทุก(ดีเซล)	0	865,000	0	0 %	0	
ครุภัณฑ์คอมพิวเตอร์หรืออิเล็กทรอนิกส์						
เครื่องคอมพิวเตอร์ สำหรับงานประมวลผลแบบที่ 2	0	30,000	0	0 %	0	
รวมค่าครุภัณฑ์	0	895,000	0		0	
รวมงบลงทุน	0	895,000	0		0	
รวมงานบริหารทั่วไปเกี่ยวกับเคหะและชุมชน	1,960,754	2,662,442	2,813,490		1,954,540	
รวมแผนงานเคหะและชุมชน	1,960,754	2,662,442	2,813,490		1,954,540	

	รายจ่ายจริง		ประมาณการ	
	ปี 2562	ปี 2563	ปี 2564	ปี 2565
แผนงานสร้างความเข้มแข็งของชุมชน				
งานบริหารทั่วไปเกี่ยวกับสร้างเสริมเข้มแข็งของชุมชน				
งบดำเนินงาน				
ค่าใช้จ่าย				
รายจ่ายเกี่ยวเนื่องกับการปฏิบัติราชการที่ไม่เข้าลักษณะรายจ่ายบรายจ่ายอื่น ๆ				
โครงการ "รักษา รักษา รักษาแผ่นดิน"	103,450	0	0	0
โครงการจัดตั้งศูนย์การแพทย์ฉุกเฉินขององค์การบริหารส่วนตำบลประจักษ์	0	0	0	150,000
โครงการจิตอาสา พัฒนาคลองสวย ทำดีด้วยหัวใจ ประจำปีงบประมาณ 2562	16,300	0	0	0
โครงการประชุมสัมมนา	40,000	28,000	0	0
โครงการองค์การบริหารส่วนตำบลสัญจรพบประชาชน ประจำปีงบประมาณ 2562	33,300	0	0	0
รวมค่าใช้จ่าย	193,050	28,000	0	150,000
ค่าวัสดุ				
วัสดุเครื่องแต่งกาย	0	0	0	50,000
รวมค่าวัสดุ	0	0	0	50,000
รวมงบดำเนินงาน	193,050	28,000	0	200,000

	รายจ่ายจริง			ประมาณการ		
	ปี 2562	ปี 2563	ปี 2564	ปี 2565	ยอดต่าง (%)	ปี 2565
งบลงทุน						
ค่าครุภัณฑ์						
ครุภัณฑ์การเกษตร						
จัดซื้อป้อนน้ำมันมอเตอร์ไฟฟ้าแบบหยดใบ	0	0	0	0	100 %	27,900
ครุภัณฑ์ก่อสร้าง						
จัดซื้อครุภัณฑ์ก่อสร้าง	0	0	0	0	100 %	30,000
รวมค่าครุภัณฑ์	0	0	0	0		57,900
รวมงบลงทุน	0	0	0	0		57,900
รวมงานบริหารทั่วไปเกี่ยวกับสร้างความเข้มแข็งของชุมชน	193,050	28,000	0	0		257,900
งานส่งเสริมและสนับสนุนความเข้มแข็งชุมชน						
งบดำเนินงาน						
ค่าสาธารณูปโภค						
ค่าไฟฟ้า	0	0	0	0	100 %	200,000
รวมค่าสาธารณูปโภค	0	0	0	0		200,000
รวมงบดำเนินงาน	0	0	0	0		200,000
รวมงานส่งเสริมและสนับสนุนความเข้มแข็งชุมชน	0	0	0	0		200,000
รวมแผนงานสร้างความเข้มแข็งของชุมชน	193,050	28,000	0	0		457,900

	รายจ่ายจริง		ประมาณการ	
	ปี 2562	ปี 2563	ปี 2564	ปี 2565
แผนงานการศาสนา วัฒนธรรม และนันทนาการ				
งานบริหารทั่วไปเกี่ยวกับศาสนา วัฒนธรรม และนันทนาการ				
งบดำเนินงาน				
ค่าใช้จ่าย				
รายจ่ายเกี่ยวกับการรับรองและพิธีการ	0	0	0	30,000
รายจ่ายเกี่ยวเนื่องกับการปฏิบัติราชการที่ไม่เข้าลักษณะรายจ่ายบรายจ่ายอื่น ๆ				
โครงการแข่งขันกีฬาด้านกียาเสพติดประจำปีงบประมาณ พ.ศ. 2564	0	0	330,000	-100 %
โครงการแข่งขันกีฬาด้านกียาเสพติดประจำปี พ.ศ. 2565	0	0	0	100 %
โครงการส่งเสริมสนับสนุนการจัดงานประเพณีสงกรานต์ /วันผู้สูงอายุ	0	0	0	100 %
รวมค่าใช้จ่าย	0	0	330,000	410,000
รวมงบดำเนินงาน	0	0	330,000	410,000
รวมงานบริหารทั่วไปเกี่ยวกับศาสนา วัฒนธรรม และนันทนาการ	0	0	330,000	410,000

	รายจ่ายจริง		ประมาณการ	
	ปี 2562	ปี 2563	ปี 2564	ปี 2565
งานกีฬาและนันทนาการ				
งบดำเนินงาน				
ค่าใช้จ่าย				
รายจ่ายเกี่ยวเนื่องกับการปฏิบัติการที่ไม่เข้าลักษณะรายจ่ายบรายจ่ายอื่น ๆ				
โครงการจัดการแข่งขันกีฬาระดับตำบล	330,000	0	0	0
รวมค่าใช้จ่าย	330,000	0	0	0
รวมงบดำเนินงาน	330,000	0	0	0
รวมงานกีฬาและนันทนาการ	330,000	0	0	0
รวมแผนงานการศึกษา วัฒนธรรม และนันทนาการ	330,000	0	330,000	410,000
แผนงานอุตสาหกรรมและการโยธา				
งานบริหารทั่วไปเกี่ยวกับอุตสาหกรรมและการโยธา				
งบดำเนินงาน				
ค่าใช้จ่าย				
รายจ่ายเพื่อให้ได้มาซึ่งบริการ				
ค่าจ้างเหมาบริการ	0	0	0	150,000
ค่าบริการรักษาและซ่อมแซม	0	0	0	500,000
รวมค่าใช้จ่าย	0	0	0	650,000
รวมงบดำเนินงาน	0	0	0	650,000

	รายจ่ายจริง			ประมาณการ	
	ปี 2562	ปี 2563	ปี 2564	ยอดต่าง (%)	ปี 2565
งบเงินอุดหนุน					
เงินอุดหนุน					
เงินอุดหนุนส่วนราชการ					
อุดหนุนการไฟฟ้าส่วนภูมิภาคในการขยายเขตไฟฟ้าภายในตำบล	0	0	411,000	-100 %	0
รวมเงินอุดหนุน	0	0	411,000		0
รวมงบเงินอุดหนุน	0	0	411,000		0
รวมงานบริหารทั่วไปเกี่ยวกับอุตสาหกรรมและการโยธา	0	0	411,000		650,000
งานก่อสร้าง					
งบลงทุน					
ค่าที่ดินและสิ่งก่อสร้าง					
ค่าก่อสร้างอาคาร หรือสิ่งปลูกสร้างต่าง ๆ					
โครงการต่อเติมซ่อมแซมอาคารสำนักงาน อบต.ประจักษ์	0	0	400,000	-100 %	0
ค่าก่อสร้างสิ่งสาธารณูปการ					
โครงการก่อสร้างถนน คลส. จาก หมู่ที่ 8 ไปบ้านพอก หมู่ที่ 6	480,000	0	0	0 %	0
โครงการก่อสร้างถนน คลส. จากบ้านชมนวน หมู่ที่ 3 ไปบ้านเจ็ดย หมู่ที่ 5	445,000	0	0	0 %	0
โครงการก่อสร้างถนน คลส. จากบ้านโคก หมู่ที่ 2 ไปบ้านนาแข็ง หมู่ที่ 4	198,900	0	0	0 %	0

	รายจ่ายจริง		ประมาณการ	
	ปี 2562	ปี 2563	ปี 2564	ปี 2565
โครงการก่อสร้างถนน คสล. จากบ้านนาเทิง หมู่ที่ 4 ไปบ้านโพธิ์ ตำบลหนองไผ่ล้อม	209,500	0	0	0 %
โครงการก่อสร้างถนน คสล. จากสี่แยก กลางหมู่บ้าน หมู่ที่ 10 (ต่อจากถนน คสล .เดิม)ไปเนินทราย	77,500	0	0	0 %
โครงการก่อสร้างถนน คสล. จากหมู่บ้านหนองพญา หมู่ที่ 7 ต่อจาก คสล. เดิม ไปสามแยกบ้านโนนสำราญ หมู่ที่ 10	198,900	0	0	0 %
โครงการก่อสร้างถนน คสล. บ้านนาเทิง หมู่ที่ 4	0	176,000	0	0 %
โครงการก่อสร้างถนน คสล. บ้านโนนสำราญ หมู่ที่ 10	0	181,200	0	0 %
โครงการก่อสร้างถนน คสล. บ้านพอก หมู่ที่ 6	0	98,000	0	0 %
โครงการก่อสร้างถนน คสล. หมู่ที่ 1	0	289,000	0	0 %
โครงการก่อสร้างถนน คสล. หมู่ที่ 1 บ้านคูหัวนา ไปบ้านหนองเสือ หมู่ที่ 8 ตำบลศรีสุข	480,000	0	0	0 %
โครงการก่อสร้างถนน คสล. หมู่ที่ 3	0	178,000	0	0 %
โครงการก่อสร้างถนนคอนกรีตเสริมเหล็ก บ้านห้วยทุ่ง หมู่ที่ 9 ไปบ้านขมวน หมู่ที่ 3	0	0	490,118	-100 %

	รายจ่ายจริง			ประมาณการ		
	ปี 2562	ปี 2563	ปี 2564	ปี 2564	ปี 2565	ยอดต่าง (%)
	โครงการก่อสร้างถนนคอนกรีตเสริมเหล็ก คุ้มใต้ไปบ้านคูบัวนา หมู่ที่ 6	0	0	200,000	200,000	301,000
โครงการก่อสร้างถนนคอนกรีตเสริมเหล็ก จากสี่แยกกลางบ้านไปทางทิศใต้หมู่บ้าน หมู่ที่ 10	0	0	131,000	131,000	0	-100 %
โครงการก่อสร้างถนนคอนกรีตเสริมเหล็ก จากสี่แยกกลางบ้านไปโนนทราย หมู่ที่ 10	0	0	0	0	368,300	100 %
โครงการก่อสร้างถนนคอนกรีตเสริมเหล็ก ขอยที่หักสงฆ์ (คุ้มกันทัย) หมู่ที่ 3	0	0	290,000	290,000	0	-100 %
โครงการก่อสร้างถนนคอนกรีตเสริมเหล็ก ขอยวันเฉลิม หมู่ที่ 9	0	0	124,000	124,000	105,000	-15.32 %
โครงการก่อสร้างถนนคอนกรีตเสริมเหล็ก ถนนช้าง อบต. หมู่ที่ 8	0	0	0	0	308,500	100 %
โครงการก่อสร้างถนนคอนกรีตเสริมเหล็ก บ้านนาเทิงไปบ้านไพร ตำบลหนองไผ่ล้อม (หมู่ที่ 4)	0	0	0	0	308,500	100 %
โครงการก่อสร้างถนนคอนกรีตเสริมเหล็ก บ้านนาเทิงไปสี่แยกบ้านกำนัน หมู่ที่ 4	0	0	121,000	121,000	0	-100 %
โครงการก่อสร้างถนนคอนกรีตเสริมเหล็ก บ้านเขือไปบ้านโนนสำราญ หมู่ที่ 5	0	0	200,000	200,000	301,000	50.5 %
โครงการก่อสร้างถนนคอนกรีตเสริมเหล็ก บ้านหนองพญาไปแยกบ้านโนนสำราญ หมู่ที่ 7	0	0	200,000	200,000	251,700	25.85 %

	รายจ่ายจริง		ประมาณการ	
	ปี 2562	ปี 2563	ปี 2564	ปี 2565
โครงการก่อสร้างถนนคอนกรีตเสริมเหล็ก สายบ้านโคกไปบ้านขมวน (หมู่ที่ 2)	0	0	0	301,000
โครงการก่อสร้างยกระดับคันกันน้ำแก้มลิง บ้านหนองพญา หมู่ที่ 7	0	0	0	50,300
โครงการก่อสร้างยกระดับถนน คสล. บ้าน หนองพญา หมู่ที่ 7	0	187,000	0	0
โครงการก่อสร้างยกระดับถนนคอนกรีต เสริมเหล็กกลางหมู่บ้าน หมู่ที่ 1	0	0	493,000	405,700
โครงการก่อสร้างยกระดับถนนคอนกรีต เสริมเหล็กภายในหมู่บ้านต่อจากเส้นเดิม (คัมมิ่งเอ็ด) หมู่ที่ 3	0	0	0	303,400
โครงการก่อสร้างรั้วศูนย์พัฒนาเด็กเล็ก ตำบลประดู่	0	0	0	371,100
โครงการก่อสร้างรางระบายน้ำ หมู่ที่ 4	0	0	300,000	0
โครงการขยายเขตไฟฟ้าเพื่อการเกษตร บ้านโนนสำราญ หมู่ที่ 10	0	100,000	0	0
โครงการขยายเขตไฟฟ้าเพื่อการเกษตร บ้านศรีราชา หมู่ที่ 8	0	97,895.49	0	0
โครงการซ่อมแซมถนนดินลงหินคลุกลงเป็น ช่วง ๆ จำนวน 2 ช่วง สายบ้านนาเท็ง หมู่ที่ 4 ไปบ้านโนทร (ตำบลหนองไผ่ล้อม)	0	0	286,117	0

	รายการจ่ายจริง			ประมาณการ	
	ปี 2562	ปี 2563	ปี 2564	ยอดต่าง (%)	ปี 2565
โครงการซ่อมแซมถนนดินลงหินคลุกลงเป็นช่วง ๆ จำนวน 2 ช่วง สายบ้านนาเทิง หมู่ที่ 4 ไปบ้านหนองญาติ หมู่ที่ 7	0	0	492,338	-100 %	0
โครงการซ่อมแซมถนนดินลงหินคลุกลงเป็นช่วง ๆ จำนวน 2 ช่วง สายบ้านเปือย หมู่ที่ 5 ไปบ้านโนนสำราญ หมู่ที่ 10	0	0	492,338	-100 %	0
โครงการซ่อมแซมระบบประปาประจำหมู่บ้าน บ้านพอก หมู่ที่ 6	0	94,000	0	0 %	0
-โครงการปรับปรุงถนนดินเสริมผิวจราจรหินคลุกบ้านโคกไปหนองหวาย	0	0	300,000	-100 %	0
โครงการปรับปรุงถนนดินเสริมผิวจราจรหินคลุกสายตะวันออกหมู่บ้านศรีราชา หมู่ที่ 8	0	0	177,000	-100 %	0
โครงการปรับปรุงท่อส่งน้ำระบบประปาประจำหมู่บ้าน หมู่ที่ 1	0	143,000	0	0 %	0
โครงการปรับปรุงท่อส่งน้ำระบบประปา หมู่ที่ 2	0	128,000	0	0 %	0
ค่าก่อสร้างสิ่งสาธารณูปโภค					
โครงการก่อสร้างระบบประปา	0	0	489,000	-100 %	0
รวมค่าที่ดินและสิ่งก่อสร้าง	2,089,800	1,672,095.49	5,185,911		3,375,500
รวมงบลงทุน	2,089,800	1,672,095.49	5,185,911.06		3,375,500
รวมงานก่อสร้าง	2,089,800	1,672,095.49	5,185,911.06		3,375,500

	รายจ่ายจริง		ประมาณการ	
	ปี 2562	ปี 2563	ปี 2564	ปี 2565
รวมแผนงานอุตสาหกรรมและการโยธา	2,089,800	1,672,095.49	5,596,911.06	4,025,500
แผนงานการเกษตร				
งานส่งเสริมการเกษตร				
งบดำเนินงาน				
ค่าใช้จ่าย				
รายจ่ายเกี่ยวกับการปฏิบัติการที่ไม่เข้าลักษณะรายจ่ายงบรายจ่ายอื่น ๆ				
โครงการรณรงค์สร้างจิตสำนึกในการงดใช้สารเคมี	0	0	0	40,000
โครงการส่งเสริมกลุ่มอาชีพภายใต้ตำบล	0	0	0	50,000
รวมค่าใช้จ่าย	0	0	0	90,000
รวมงบดำเนินงาน	0	0	0	90,000
รวมงานส่งเสริมการเกษตร	0	0	0	90,000
รวมแผนงานการเกษตร	0	0	0	90,000

	รายจ่ายจริง		ประมาณการ	
	ปี 2562	ปี 2563	ปี 2564	ปี 2565
แผนงานการพาณิชย์				
งานกิจการประปา				
งบดำเนินงาน				
ค่าสาธารณูปโภค				
ค่าไฟฟ้า	171,209.41	0	0	0 %
รวมค่าสาธารณูปโภค	171,209.41	0	0	0
รวมงบดำเนินงาน	171,209.41	0	0	0
งบลงทุน				
ค่าครุภัณฑ์				
ครุภัณฑ์การเกษตร				
เครื่องสูบน้ำแบบหยोज ไซมเตอร์ไฟฟ้า	22,000	0	0	0 %
รวมค่าครุภัณฑ์	22,000	0	0	0
รวมงบลงทุน	22,000	0	0	0
รวมงานกิจการประปา	193,209.41	0	0	0
งานกิจการพาณิชย์อื่น ๆ				
งบดำเนินงาน				
ค่าวัสดุ				
วัสดุอื่น	0	0	0	100 %
รวมค่าวัสดุ	0	0	0	10,000
				10,000

	รายจ่ายจริง		ประมาณการ	
	ปี 2562	ปี 2563	ปี 2564	ปี 2565
ค่าสาธารณูปโภค				
ค่าไฟฟ้า	0	0	0	120,000
รวมค่าสาธารณูปโภค	0	0	0	120,000
รวมงบดำเนินงาน	0	0	0	130,000
รวมงานกิจกรรมพิเศษอื่น ๆ	0	0	0	130,000
รวมแผนงานการพาณิชย์	193,209.41	0	0	130,000
รวมทุกแผนงาน	29,253,835.94	30,069,538.7	37,368,900	35,980,663

ประมาณการ

ปี 2565

ยอดต่าง (%)

ปี 2564

ปี 2563

ปี 2562

100 %

120,000

120,000

130,000

130,000

130,000

37,368,900

30,069,538.7

29,253,835.94

35,980,663

โครงการจัดทำแผนที่ภาษีและทะเบียนทรัพย์สิน	จำนวน	200,000 บาท
เพื่อจ่ายเป็นค่าใช้จ่ายในการดำเนินการโครงการจัดทำแผนที่ภาษีและทะเบียนทรัพย์สินขององค์การบริหารส่วนตำบลประจักษ์ ปรากฏตามแผนพัฒนาฯ พ.ศ.2561-2565 หน้าที่ 119 ลำดับที่ 20 (กองคลัง)		
ค่าบำรุงรักษาและซ่อมแซม	จำนวน	10,000 บาท
เพื่อเป็นค่าใช้จ่ายในการซ่อมแซมวัสดุอุปกรณ์ เครื่องใช้สำนักงาน เช่น โต๊ะ เก้าอี้ คอมพิวเตอร์ เครื่องพิมพ์เอกสาร ฯลฯ ให้กลับมาใช้งานได้ตามปกติ		
ค่าวัสดุ	รวม	60,000 บาท
วัสดุสำนักงาน	จำนวน	30,000 บาท
เพื่อเป็นค่าใช้จ่ายในการจัดหาวัสดุสำนักงาน เช่น กระดาษ ปากกา ดินสอ การ์ดสี น้ำหมึกคลิปลวด ฯลฯ ใช้ในการปฏิบัติงานของกองคลังองค์การบริหารส่วนตำบลประจักษ์		
วัสดุไฟฟ้าและวิทยุ	จำนวน	10,000 บาท
เพื่อเป็นค่าใช้จ่ายในการจัดหาวัสดุไฟฟ้า เช่น สายไฟฟ้า ปลั๊กไฟ ปลั๊กสามตา ฯลฯ ใช้ในการปฏิบัติงานของกองคลังองค์การบริหารส่วนตำบลประจักษ์		
วัสดุคอมพิวเตอร์	จำนวน	20,000 บาท
เพื่อจ่ายเป็นค่าจัดซื้อวัสดุคอมพิวเตอร์ เช่น เม้าส์ แป้นพิมพ์ ฯลฯ ในการปฏิบัติงานของกองคลังองค์การบริหารส่วนตำบลประจักษ์		
งบลงทุน	รวม	68,600 บาท
ค่าครุภัณฑ์	รวม	68,600 บาท
ครุภัณฑ์สำนักงาน		
เครื่องคอมพิวเตอร์ สำหรับงานประมวลผล แบบที่ 2	จำนวน	60,000 บาท
เพื่อจ่ายเป็นค่าจัดซื้อเครื่องคอมพิวเตอร์สำหรับงานประมวลผลแบบที่ 2 (ขนาดจอไม่น้อยกว่า 19 นิ้ว) จำนวน 2 เครื่อง จัดซื้อตามเกณฑ์ราคากลางและคุณลักษณะพื้นฐานกระทรวงดิจิทัลเพื่อเศรษฐกิจและสังคม ฉบับเดือน พฤษภาคม 2563 ปรากฏตามแผนพัฒนาฯ พ.ศ. 2561-2565 หน้าที่ 116 ลำดับที่12 (กองคลัง)		

<p>เครื่องพิมพ์แบบฉีดหมึกพร้อมติดตั้งถังหมึก</p> <p>เพื่อจ่ายเป็นค่าจัดซื้อเครื่องพิมพ์แบบฉีดหมึกพร้อมติดตั้งถังหมึกพิมพ์ (Ink Tank printer) จำนวน 2 เครื่อง</p> <p>-มีความละเอียดในการพิมพ์ไม่น้อยกว่า 1,200x1,200 dpi</p> <p>- มีความเร็วในการพิมพ์ร่างขาวสำหรับกระดาษ A4 ไม่น้อยกว่า 19 หน้าต่อนาที (ppm) หรือ 8.8 ภาพต่อนาที</p> <p>-มีความเร็วในการพิมพ์ร่างสีสำหรับกระดาษ A4 ไม่น้อยกว่า 15 หน้าต่อนาที (ppm) หรือ 5 ภาพต่อนาที (ipm)</p> <p>-มีช่องต่อ (Interface) แบบ USB 2.0 หรือดีกว่า จำนวนไม่น้อยกว่า 1 ช่อง</p> <p>-มีถาดใส่กระดาษไม่น้อยกว่า 50 แผ่น</p> <p>-สามารถใช้ได้กับ A4 , Letter , และ Custom ตามเกณฑ์ราคากลางและคุณลักษณะพื้นฐานกระทรวงดิจิทัลเพื่อเศรษฐกิจและสังคม ฉบับเดือน พฤษภาคม 2563 ปรากฏตามแผนพัฒนาฯ พ.ศ.2561-2565 หน้าที่ 115 ลำดับที่ 8 (กองคลัง)</p>	<p>จำนวน</p> <p>8,600 บาท</p>
--	-------------------------------

แผนงานการรักษาความสงบภายใน

<p>งานบริหารทั่วไปเกี่ยวกับการรักษาความสงบภายใน</p>	<p>รวม</p> <p>300,000 บาท</p>
<p>งบดำเนินงาน</p>	<p>รวม</p> <p>300,000 บาท</p>
<p>ค่าใช้จ่าย</p>	<p>รวม</p> <p>300,000 บาท</p>
<p>รายจ่ายเกี่ยวเนื่องกับการปฏิบัติราชการที่ไม่เข้าลักษณะรายจ่ายงบรายจ่ายอื่น ๆ</p>	
<p>การฝึกอบรมอาสาสมัครป้องกันภัยฝ่ายพลเรือน(อปพร.) /ตำรวจหมู่บ้าน</p>	<p>จำนวน</p> <p>100,000 บาท</p>
<p>เพื่อจ่ายเป็นค่าใช้จ่ายในการฝึกอบรมอาสาสมัครป้องกันภัยฝ่ายพลเรือน(อปพร.)/ตำรวจบ้าน ขององค์การบริหารส่วนตำบล ประตุ่ ปรากฏตามแผนพัฒนาฯพ.ศ .2561-2565 หน้าที่ 120 ลำดับที่ 2 ระเบียบกระทรวงมหาดไทย ว่าด้วย กิจการอาสาสมัครป้องกันภัยพลเรือน พ.ศ . 2553 และหนังสือกระทรวงมหาดไทย ที่ มท 0819.2/ว 0803 ลงวันที่ 6 กุมภาพันธ์ 2563</p>	

รายงานรายละเอียดประมาณการรายจ่ายงบประมาณรายจ่ายทั่วไป

ประจำปีงบประมาณ พ.ศ. 2565

องค์การบริหารส่วนตำบลประดู่

อำเภอสำโรงทาบ จังหวัดสุรินทร์

ประมาณการรายจ่ายรวมทั้งสิ้น 35,980,663 บาท แยกเป็น

แผนงานงบกลาง

งบกลาง	รวม	8,147,856 บาท
งบกลาง	รวม	8,147,856 บาท
งบกลาง	รวม	8,147,856 บาท
เงินสมทบกองทุนประกันสังคม	จำนวน	220,000 บาท
<p>เพื่อจ่ายเป็นเงินสมทบกองทุนประกันสังคมในส่วนของนายจ้างและผู้ประกันตนในอัตราร้อยละ 5 ของค่าจ้าง ตามหนังสือกระทรวงมหาดไทย ที่ มท 0893.4/ว276 ลงวันที่ 21 มกราคม 2554</p>		
เงินสมทบกองทุนเงินทดแทน	จำนวน	13,000 บาท
<p>เพื่อจ่ายเป็นเงินทดแทน กรณีพนักงานจ้าง องค์การบริหารส่วนตำบลประดู่ เจ็บป่วย ประสบอุบัติเหตุ ทุพพลภาพ หรือเสียชีวิต จากการปฏิบัติงาน</p>		
เบี้ยยังชีพผู้สูงอายุ	จำนวน	4,808,000 บาท
<p>เพื่อจ่ายให้ผู้สูงอายุที่มีสิทธิได้รับเงินเบี้ยยังชีพผู้สูงอายุ ที่บันทึกข้อมูลในระบบสารสนเทศฐานข้อมูลเบี้ยยังชีพขององค์กรปกครองส่วนท้องถิ่น โดยได้รับในอัตราแบบขั้นบันได ตามระเบียบกระทรวงมหาดไทย ว่าด้วยหลักเกณฑ์การจ่ายเบี้ยยังชีพผู้สูงอายุขององค์กรปกครองส่วนท้องถิ่น พ.ศ. 2552 รวมทั้งระเบียบกฎหมายที่เกี่ยวข้อง</p>		

<p>เบี้ยยังชีพความพิการ</p> <p>เพื่อจ่ายเป็นเงินเบี้ยยังชีพให้แก่ผู้พิการภายในตำบล ประจําจำนวน 223 คนๆละ800 บาท ตามหนังสือกระทรวง มหาดไทย ด่วนมากที่ มท 0891.3/ว3609ลงวัน ที่ 24 มิถุนายน 2559 และหนังสือหนังสือกรมส่งเสริมการ ปกครองท้องถิ่น ด่วนที่สุด ที่มท 0809.3/ว1384 ลงวัน ที่ 13 กรกฎาคม 2559</p>	<p>จำนวน 2,140,000 บาท</p>
<p>เบี้ยยังชีพผู้ป่วยเอดส์</p> <p>เพื่อจ่ายเป็นเงินเบี้ยยังชีพผู้ป่วยเอดส์ภายในตำบล ประจําจำนวน 3 คนๆละ 500 บาท/คน/เดือน จำนวน 12 เดือน</p>	<p>จำนวน 18,000 บาท</p>
<p>เงินสำรองจ่าย</p> <p>เพื่อจ่ายเป็นค่าใช้จ่ายในกรณีฉุกเฉินหรือความจำเป็นเร่งด่วนและ เป็นการแก้ไขปัญหา เพื่อบรรเทาความเดือดร้อนของ ประชาชน ตามความจำเป็นและความเดือดร้อนของประชาชนใน เขตตำบล รวมทั้งสาธารณภัยต่างๆที่เกิดขึ้น เพื่อเยียวยาและ บรรเทาความเดือดร้อนให้แก่ประชาชนเบื้องต้น</p>	<p>จำนวน 500,000 บาท</p>
<p>รายจ่ายตามข้อผูกพัน</p>	
<p>เงินช่วยค่าครองชีพผู้รับบำนาญ (ช.ค.บ.)</p> <p>เพื่อจ่ายเป็นเงินช่วยเหลือค่าครองชีพผู้รับบำนาญ (ชคบ.) เดือน ละ 5,972 บาท ตั้งจ่ายไว้ไม่เกิน 12 เดือน</p>	<p>จำนวน 71,664 บาท</p>
<p>เงินสมทบกองทุนบำเหน็จบำนาญข้าราชการส่วนท้องถิ่น (ก.บ.ท.)</p> <p>1.เพื่อจ่ายเป็นเงินสมทบกองทุนบำเหน็จบำนาญข้าราชการส่วน ท้องถิ่น (กบท.) 2 % จำนวน 252,528 บาท</p> <p>2. เพื่อจ่ายเป็นเงินค่าครองชีพผู้รับบำนาญ เดือนละ 4,972 บาท ตั้งจ่ายไว้ไม่เกิน 12 เดือน เป็นจำนวนเงิน 59,664 บาท</p>	<p>จำนวน 312,192 บาท</p>
<p>เงินสมทบกองทุนหลักประกันสุขภาพ</p> <p>เพื่อจ่ายสมทบกองทุนหลักประกันสุขภาพ องค์การบริหารส่วน ตำบลประจํา</p>	<p>จำนวน 65,000 บาท</p>

แผนงานบริหารงานทั่วไป

งานบริหารทั่วไป	รวม	8,983,180 บาท
งบบุคลากร	รวม	6,674,280 บาท
เงินเดือน (ฝ่ายการเมือง)	รวม	2,571,120 บาท
เงินเดือนนายก/รองนายกองค์การปกครองส่วนท้องถิ่น	จำนวน	514,080 บาท

เพื่อจ่ายเป็นเงินค่าตอบแทนรายเดือนของคณะผู้บริหาร จำนวน 3 คน ประกอบด้วย

-ตำแหน่งนายกองค์การบริหารส่วนตำบล ค่าตอบแทนเดือนละ 20,400 บาท

-ตำแหน่งรองนายกองค์การบริหารส่วนตำบล จำนวน 2 คน ค่าตอบแทนเดือนละ 11,220 บาท/คน ตามบัญชีค่าตอบแทนแนบท้ายระเบียบกระทรวงมหาดไทยว่าด้วยค่าตอบแทนนายกองค์การบริหารส่วนตำบล,รองนายกองค์การบริหารส่วนตำบล ,ประธานสภาองค์การบริหารส่วนตำบล ,รองประธานสภาองค์การบริหารส่วนตำบล,สมาชิกสภาองค์การบริหารส่วนตำบล,เลขานุการสภาองค์การบริหารส่วนตำบลและเลขานุการนายกองค์การบริหารส่วนตำบล พ.ศ.2554 ตั้งจ่ายไว้ไม่เกิน 12 เดือน

ค่าตอบแทนประจำตำแหน่งนายก/รองนายก	จำนวน	42,120 บาท
-----------------------------------	-------	------------

เพื่อจ่ายเป็นเงินค่าตอบแทนประจำตำแหน่งรายเดือนของคณะผู้บริหาร จำนวน 3 คน ประกอบด้วย

-ตำแหน่งนายกองค์การบริหารส่วนตำบล ค่าตอบแทนเดือนละ 1750 บาท

-ตำแหน่งรองนายกองค์การบริหารส่วนตำบล จำนวน 2 คน ค่าตอบแทนเดือนละ 880 บาท/คน ตามบัญชีค่าตอบแทนแนบท้ายระเบียบกระทรวงมหาดไทยว่าด้วยค่าตอบแทนนายกองค์การบริหารส่วนตำบล,รองนายกองค์การบริหารส่วนตำบล ,ประธานสภาองค์การบริหารส่วนตำบล ,รองประธานสภาองค์การบริหารส่วนตำบล,สมาชิกสภาองค์การบริหารส่วนตำบล,เลขานุการสภาองค์การบริหารส่วนตำบลและเลขานุการนายกองค์การบริหารส่วนตำบล พ.ศ.2554 ตั้งจ่ายไว้ไม่เกิน 12 เดือน

ค่าตอบแทนพิเศษนายก/รองนายก

จำนวน

42,120 บาท

เพื่อจ่ายเป็นเงินค่าตอบแทนประจำตำแหน่งรายเดือนของคณะผู้บริหาร จำนวน 3 คน ประกอบด้วย

-ตำแหน่งนายกองค์การบริหารส่วนตำบล ค่าตอบแทนเดือนละ 1750 บาท

-ตำแหน่งรองนายกองค์การบริหารส่วนตำบล จำนวน 2 คน ค่าตอบแทนเดือนละ 880 บาท/คน ตามบัญชีค่าตอบแทนแนบท้ายระเบียบกระทรวงมหาดไทยว่าด้วยค่าตอบแทนนายกองค์การบริหารส่วนตำบล,รองนายกองค์การบริหารส่วนตำบล ,ประธานสภาองค์การบริหารส่วนตำบล ,รองประธานสภาองค์การบริหารส่วนตำบล,สมาชิกสภาองค์การบริหารส่วนตำบล,เลขานุการสภาองค์การบริหารส่วนตำบลและเลขานุการนายกองค์การบริหารส่วนตำบล พ.ศ.2554 ตั้งจ่ายไว้ไม่เกิน12 เดือน

ค่าตอบแทนรายเดือนเลขานุการ/ที่ปรึกษานายกเทศมนตรี นายกองค์การบริหารส่วนตำบล

จำนวน

86,400 บาท

เพื่อจ่ายเป็นเงินค่าตอบแทนรายเดือนให้แก่เลขานุการนายกองค์การบริหารส่วนตำบลเดือนละ 7,200 บาท

ตามบัญชีค่าตอบแทนแนบท้ายระเบียบกระทรวงมหาดไทยว่าด้วยค่าตอบแทนนายกองค์การบริหารส่วนตำบล,รองนายกองค์การบริหารส่วนตำบล ,ประธานสภาองค์การบริหารส่วนตำบล ,รองประธานสภาองค์การบริหารส่วนตำบล,สมาชิกสภาองค์การบริหารส่วนตำบล,เลขานุการสภาองค์การบริหารส่วนตำบลและเลขานุการนายกองค์การบริหารส่วนตำบล พ.ศ.2554 ตั้งจ่ายไว้ไม่เกิน12 เดือน

ค่าตอบแทนประธานสภา/รองประธานสภา/สมาชิกสภา/เลขานุการสภา องค์การปกครองส่วนท้องถิ่น	จำนวน	1,886,400 บาท
<p>เพื่อจ่ายเป็นเงินค่าตอบแทนรายเดือนให้แก่สมาชิกสภาองค์การบริหารส่วนตำบล ประกอบด้วย</p> <ul style="list-style-type: none"> -ตำแหน่งประธานสภาองค์การบริหารส่วนตำบล ค่าตอบแทนเดือนละ 11,220 บาท -ตำแหน่งรองประธานสภาองค์การบริหารส่วนตำบล ค่าตอบแทนเดือนละ 9,810 บาท -ตำแหน่งสมาชิกองค์การบริหารส่วนตำบล จำนวน 18 คน ค่าตอบแทนเดือนละ 7,200 บาท/คน -ตำแหน่งเลขานุการสภาองค์การบริหารส่วนตำบล ค่าตอบแทนเดือนละ 7,200 บาท ตามบัญชีค่าตอบแทนแนบท้ายระเบียบกระทรวงมหาดไทยว่าด้วยค่าตอบแทนนายกองค์การบริหารส่วนตำบล,รองนายกองค์การบริหารส่วนตำบล ,ประธานสภาองค์การบริหารส่วนตำบล ,รองประธานสภาองค์การบริหารส่วนตำบล,สมาชิกสภาองค์การบริหารส่วนตำบล,เลขานุการสภาองค์การบริหารส่วนตำบลและเลขานุการนายกองค์การบริหารส่วนตำบล พ.ศ.2554 ตั้งจ่ายไว้ไม่เกิน 12 เดือน 		
เงินเดือน (ฝ่ายประจำ)	รวม	4,103,160 บาท
เงินเดือนข้าราชการ หรือพนักงานส่วนท้องถิ่น	จำนวน	2,138,520 บาท
<p>เพื่อจ่ายเป็นเงินเดือนพนักงานส่วนตำบล จำนวน ๖ อัตรา ประกอบด้วย</p> <ul style="list-style-type: none"> -ตำแหน่งปลัดองค์การบริหารส่วนตำบล -ตำแหน่งรองปลัดองค์การบริหารส่วนตำบล -ตำแหน่งหัวหน้าสำนักงานปลัด -ตำแหน่งนักวิเคราะห์นโยบายและแผนชำนาญการ -ตำแหน่งนักวิชาการตรวจสอบภายในปฏิบัติการ -ตำแหน่งเจ้าพนักงานธุรการชำนาญงาน ตามแผนอัตรากำลัง 3 ปี (ปีงบประมาณ พ.ศ. 2564-2566) ของพนักงานส่วนตำบล <p>พร้อมเงินปรับเพิ่มปรับปรุงเงินเดือนประจำปี โดยคำนวณตั้งจ่ายไว้ไม่เกิน 12 เดือน</p>		

เงินประจำตำแหน่ง

จำนวน

132,000 บาท

เพื่อจ่ายเป็นเงินตอบแทนประจำตำแหน่งรายเดือนของพนักงาน
ส่วนตำบล จำนวน 3 อัตรา ประกอบด้วย

-ตำแหน่งปลัดองค์การบริหารส่วนตำบล(นักบริหารงานท้องถิ่น
ระดับต้น) เงินประจำตำแหน่ง 4,000 บาท

-ตำแหน่งรองปลัดองค์การบริหารส่วนตำบล

(นักบริหารงานท้องถิ่นระดับต้น) เงินประจำตำแหน่ง 3,500 บาท

-ตำแหน่งหัวหน้าสำนักปลัด(นักบริหารงานทั่วไป ระดับต้น) เงิน
ประจำตำแหน่ง 3,500 บาทตามประกาศคณะกรรมการมาตรฐาน
กลางการบริหารงานบุคคลส่วนท้องถิ่น(ฉบับที่ 2) และ
ประกาศก.อบต.จังหวัดสุรินทร์ ทั้งนี้คำนวณตั้งจ่ายไว้ไม่เกิน 12
เดือน

ค่าตอบแทนพนักงานจ้าง

จำนวน

1,700,640 บาท

เพื่อจ่ายเป็นค่าตอบแทนรายเดือนให้แก่พนักงานจ้างตามภารกิจ
และพนักงานจ้างทั่วไป จำนวน 11 อัตรา ที่ปฏิบัติงานในสำนัก
ปลัด ตามแผนอัตรากำลัง 3 ปี (พ.ศ. 2564-2566) ประกอบด้วย

-ตำแหน่งผู้ช่วยนักวิเคราะห์ ค่าจ้างเดือนละ 19,660 บาท

-ตำแหน่งผู้ช่วยนักทรัพยากรบุคคล ค่าจ้างเดือนละ 19,500 บาท

-ตำแหน่งผู้ช่วยนักวิชาการเกษตร ค่าจ้างเดือนละ 16,000 บาท

-ตำแหน่งผู้ช่วยนิติกร ค่าจ้างเดือนละ 16,000 บาท

-ตำแหน่งผู้ช่วยเจ้าพนักงานธุรการ ค่าจ้างเดือนละ 10,080 บาท

-ตำแหน่งผู้ช่วยเจ้าพนักงานพัฒนาชุมชน ค่าจ้างเดือนละ 10,130
บาท

-ตำแหน่งเจ้าพนักงานป้องกันฯ ค่าจ้างเดือนละ 9,400 บาท

-ตำแหน่งพนักงานขับรถยนต์ ค่าจ้างเดือนละ 9,400 บาท

-ตำแหน่งพนักงานจ้างทั่วไป (ภารโรง) ค่าจ้างเดือนละ 9,000 บาท

-ตำแหน่งพนักงานจ้างทั่วไป (ยาม) ค่าจ้างเดือนละ 9,000 บาท

-ตำแหน่งพนักงานจ้างทั่วไป (งานธุรการ) ค่าจ้างเดือนละ 9,000

บาท โดยคำนวณตั้งจ่ายไว้ไม่เกิน 12 เดือน พร้อมเงินค่าปรับปรุง
ค่าตอบแทนตามระเบียบและหลักเกณฑ์ที่ก.อบต.กำหนด

เงินเพิ่มต่าง ๆ ของพนักงานจ้าง

จำนวน

132,000 บาท

เพื่อจ่ายเป็นเงินเพิ่มค่าครองชีพชั่วคราวให้แก่พนักงานจ้างตาม
ภารกิจ และพนักงานจ้างทั่วไป จำนวน 7 อัตรา เงินเพิ่มค่าครอง
ชีพชั่วคราวรายเดือน จ่ายตามมติคณะรัฐมนตรี โดยคำนวณตั้ง
จ่ายไว้ 12 เดือน

งบดำเนินงาน	รวม	2,269,000 บาท
ค่าตอบแทน	รวม	500,000 บาท
ค่าตอบแทนผู้ปฏิบัติราชการอันเป็นประโยชน์แก่องค์กรปกครองส่วนท้องถิ่น	จำนวน	300,000 บาท

-เพื่อจ่ายเป็นค่าตอบแทนให้แก่แพทย์ หรือ เจ้าหน้าที่สาธารณสุข อสม. (อาสาสมัครสาธารณสุขประจำหมู่บ้าน) ที่ปฏิบัติงานด้านสาธารณสุข เช่น การตรวจสุขภาพ การฉีดวัคซีนป้องกันโรคระบาดต่างๆ

-เพื่อจ่ายเป็นค่าตอบแทนให้แก่สัตวแพทย์ เจ้าหน้าที่ปศุสัตว์ อาสาสมัครปศุสัตว์ ในการปฏิบัติงานด้านการปศุสัตว์ เช่น การสำรวจข้อมูลสัตว์เลี้ยง เช่น โค กระบือ สุกร สุนัข แมว การฉีดวัคซีนป้องกันโรคระบาดต่างๆ

-เพื่อจ่ายเป็นค่าตอบแทนให้แก่สมาชิก อปพร. (อาสาสมัครป้องกันภัยฝ่ายพลเรือน) ในการปฏิบัติงาน เช่น การช่วยเหลือผู้ประสบภัย การอำนวยความสะดวกด้านจราจรและการรักษาความปลอดภัยในกิจกรรมต่างๆขององค์การบริหารส่วนตำบล

-เพื่อจ่ายเป็นค่าตอบแทนให้แก่ผู้ทรงคุณวุฒิ ผู้ตรวจรายงานและประเมิน ความชำนาญ และความเชี่ยวชาญผลงานทางวิชาการของพนักงานองค์การบริหารส่วนตำบลประจํา ผู้ขอรับประเมิน

-เพื่อจ่ายเป็นค่าทำขวัญให้แก่พนักงานจ้างตามภารกิจ และพนักงานจ้างทั่วไป ขององค์การบริหารส่วนตำบลประจํา ที่ปฏิบัติหน้าที่ฝ่าอันตรายเป็นครั้งคราวหรือกรณีได้รับอุบัติเหตุระหว่างปฏิบัติหน้าที่ เช่น จ่ายเป็นค่าของขวัญหรือของที่ระลึก ค่าวัสดุ อุปกรณ์ ค่ายาและเวชภัณฑ์ และค่าใช้จ่ายอื่นๆที่จำเป็นฯลฯ

-เพื่อจ่ายเป็นค่าตอบแทนคณะกรรมการจัดซื้อจัด

จ้าง เช่น กรรมการตรวจรับการจ้างตามระเบียบพัสดุฯ

-เพื่อจ่ายเป็นค่าตอบแทนคณะกรรมการหรือเจ้าหน้าที่ที่ปฏิบัติงานเกี่ยวกับการเลือกตั้งผู้บริหารท้องถิ่นและสมาชิกสภาท้องถิ่น

-เพื่อจ่ายเป็นค่าตอบแทนอื่นๆ ที่สามารถเบิกจ่ายตามประเภทรายจ่ายนี้ ฯลฯ

ค่าเช่าบ้าน	จำนวน	100,000 บาท
เพื่อจ่ายเป็นค่าเช่าบ้านรายเดือนให้แก่พนักงานส่วนตำบล ผู้มีสิทธิได้รับค่าเช่าบ้านตามกฎหมายกำหนด ตั้งจ่ายไว้ไม่เกิน 12 เดือน		
เงินช่วยเหลือการศึกษาบุตร	จำนวน	100,000 บาท
เงินช่วยเหลือการศึกษาบุตรข้าราชการ/พนักงาน/ลูกจ้างประจำ เพื่อจ่ายเป็นเงินช่วยเหลือการศึกษาบุตรสำหรับพนักงานส่วนตำบลผู้มีสิทธิเบิกได้ตามกฎหมายที่กำหนด		
ค่าใช้จ่าย	รวม	1,044,000 บาท
รายจ่ายเพื่อให้ได้มาซึ่งบริการ		
ค่ากำจัดสิ่งปฏิกูล	จำนวน	3,000 บาท
เพื่อใช้จ่ายในการกำจัดสิ่งปฏิกูลในห้องน้ำห้องส้วมขององค์การบริหารส่วนตำบลประดู่		
ค่าจ้างถ่ายเอกสารและเช่าเล่มหนังสือ	จำนวน	8,000 บาท
-เพื่อจ่ายเป็นค่าใช้จ่ายในการถ่ายเอกสาร เช่าเล่มหนังสือ เช่น แผนพัฒนาอบต. ข้อบัญญัติงบประมาณรายจ่ายประจำปี		
ค่าจ้างเหมาบริการ	จำนวน	350,000 บาท
-เพื่อจ่ายเป็นค่าจ้างเหมาและบริการ ตามหนังสือกระทรวงมหาดไทย ที่ มท 0313.4/ว1452 ลงวันที่ 27 พฤษภาคม 2541 เรื่อง การเบิกค่าจ้างเหมาบริการขององค์กรปกครองส่วนท้องถิ่น เพื่อเป็นค่าจ้างให้แก่ผู้รับจ้างอย่างใดอย่างหนึ่ง ซึ่งมีใช้การประกอบดัดแปลง ซ่อมแซม ต่อเติม เสริมสร้างวัสดุ ครุภัณฑ์ที่ดินและสิ่งปลูกสร้างที่อยู่ในความรับผิดชอบของผู้รับจ้าง เช่น ค่าจ้างแบกหามสัมภาระ ค่าจ้างเหมาทำความสะอาด กำจัดปลวก ล้างรถ แพลเอกสาร ทำของขวัญที่ระลึก ดูแลรักษาต้นไม้ รวมถึงค่าจ้างเหมารายเดือน รายวัน ที่เป็นประโยชน์แก่องค์การบริหารส่วนตำบล รวมถึงค่าจ้างเหมาที่สามารถเบิกจ่ายในประเภทรายจ่ายนี้		
ค่าพวงมาลา	จำนวน	5,000 บาท
เพื่อเป็นค่าใช้จ่ายในการจัดทำพวงมาลาเพื่อใช้สำหรับวางหน้าอนุสาวรีย์และงานพระราชพิธีสำคัญของชาติ		

<p>รายจ่ายเกี่ยวกับการรับรองและพิธีการ</p> <p>เพื่อจ่ายเป็นค่าใช้จ่าย</p> <p>1) ค่ารับรองบุคคลหรือครอบครัวบุคคลในการต้อนรับที่มานิเทศก์ตรวจงานหรือเยี่ยมการปฏิบัติราชการขององค์การบริหารส่วนตำบล</p> <p>2) ค่าเลี้ยงรับรองในการประชุมสภาองค์การบริหารส่วนตำบลและการประชุมคณะกรรมการต่างๆ ที่ทำประโยชน์ให้แก่องค์การบริหารส่วนตำบล</p>	จำนวน	20,000 บาท
<p>รายจ่ายเกี่ยวเนื่องกับการปฏิบัติราชการที่ไม่เข้าลักษณะรายจ่ายงบรายจ่ายอื่น ๆ</p> <p>ค่าใช้จ่ายในการเดินทางไปราชการ</p> <p>เพื่อใช้จ่ายเป็นค่าเดินทางไปราชการสำหรับคณะผู้บริหาร สมาชิกสภาท้องถิ่น พนักงานส่วนตำบล พนักงานจ้าง เช่น ค่าเบี้ยเลี้ยง ค่ายานพาหนะ ค่าที่พัก</p>	จำนวน	60,000 บาท
<p>ค่าใช้จ่ายในการเลือกตั้งระดับท้องถิ่น</p> <p>เพื่อจ่ายเป็นค่าใช้จ่ายในการจัดการเลือกตั้งสำหรับผู้บริหารท้องถิ่น สมาชิกสภาองค์การบริหารส่วนตำบล (กรณีครบวาระ ยุบสภาท้องถิ่น กรณีแทนตำแหน่งที่ว่าง) และค่าใช้จ่ายอื่นๆ ตามหนังสือกระทรวงมหาดไทย ด่วนที่สุด ที่ มท 0808.2/ว 1705 ลงวันที่ 20 มีนาคม 2563</p>	จำนวน	500,000 บาท
<p>ค่าธรรมเนียมศาล</p> <p>เพื่อจ่ายเป็นค่าใช้จ่ายในการดำเนินการทางคดี ขององค์การบริหารส่วนตำบลประดู่ เช่น ค่าธรรมเนียมศาล และค่าใช้จ่ายอื่นๆ ฯลฯ</p>	จำนวน	8,000 บาท
<p>ค่าลงทะเบียนในการฝึกอบรม</p> <p>เพื่อจ่ายเป็นค่าใช้จ่ายในการ ลงทะเบียนการอบรม ประชุมสัมมนา ของคณะผู้บริหาร สมาชิกสภาท้องถิ่น พนักงานส่วนตำบล และพนักงานจ้าง</p>	จำนวน	50,000 บาท
<p>ค่าบำรุงรักษาและซ่อมแซม</p> <p>เพื่อจ่ายเป็นเงินค่าซ่อมแซมวัสดุ ครุภัณฑ์ต่างๆ เช่น เครื่องคอมพิวเตอร์ เครื่องปริ้นท์เตอร์ เครื่องถ่ายเอกสาร โต๊ะ เก้าอี้ ฯลฯ ในสำนักปลัดองค์การบริหารส่วนตำบล ประดู่ให้สามารถใช้งานได้ตามปกติ</p>	จำนวน	40,000 บาท

ค่าวัสดุ	รวม	364,000 บาท
วัสดุสำนักงาน	จำนวน	50,000 บาท
<p>เพื่อจ่ายเป็นค่าจัดซื้อสิ่งของต่างๆ ที่ใช้ในสำนักงานของสำนักงาน ปลัด เช่นกระดาษ ปากกา กระดาษไข คาร์บอน กระดาษถ่ายเอกสาร ผงหมึกถ่ายเอกสาร แผ่นป้ายจราจร และวัสดุอื่นๆ ค่าหนังสือพิมพ์ นิตยสารท้องถิ่น ประกาศตราชกิจจานุเบกษา ฯลฯ</p>		
วัสดุไฟฟ้าและวิทยุ	จำนวน	10,000 บาท
<p>เพื่อจ่ายเป็นค่าจัดซื้อสิ่งของต่างๆ ที่ใช้ในสำนักงานของสำนักงาน ปลัด เช่นหลอดไฟ สายไฟฟ้า ปลั๊กไฟ และอุปกรณ์อื่นๆ</p>		
วัสดุงานบ้านงานครัว	จำนวน	20,000 บาท
<p>เพื่อจ่ายเป็นค่าวัสดุหรือจ้างทำสิ่งของที่มีสภาพสิ้นเปลืองโดยสภาพ เช่น ถ้วย ชาม แก้วน้ำ ซ้อนส้อม ถ้วยกาแฟ หม้อ กระดาษชำระ ตะกร้า ถุงพลาสติก ชั้นวางของ ค่าจัดซื้อน้ำสะอาด ชา- กาแฟ สำหรับบริการประชาชนที่มาติดต่อ งานราชการ และวัสดุอื่นๆ</p>		
วัสดุยานพาหนะและขนส่ง	จำนวน	50,000 บาท
<p>เพื่อจ่ายเป็นค่าวัสดุยานพาหนะและขนส่ง เช่น ยางรถยนต์ ยางรถจักรยานยนต์ หัวเทียน น้ำมัน ถ่าน แบตเตอรี่ น้ำมันเบรค กระบอกมองข้าง กระบอกไฟรถยนต์ หม้อน้ำ แม่แรง และวัสดุอื่นๆ</p>		
วัสดุเชื้อเพลิงและหล่อลื่น	จำนวน	69,000 บาท
<p>เพื่อจ่ายเป็นค่าวัสดุเชื้อเพลิงและหล่อลื่น เช่น น้ำมันดีเซล น้ำมันเบนซิน น้ำมันจารบี น้ำมันเครื่องสำหรับรถยนต์ น้ำมันเครื่องสำหรับรถจักรยานยนต์ รวมทั้งเครื่องมืออื่นๆ ที่ใช้ในการปฏิบัติงานขององค์การบริหารส่วนตำบลประดู่</p>		
วัสดุวิทยาศาสตร์หรือการแพทย์	จำนวน	100,000 บาท
<p>เพื่อจ่ายเป็นค่าจัดซื้อ ทรายอะเบท น้ำยาพ่นหมอกควันกำจัดยุง หน้ากากอนามัย เครื่องวัดอุณหภูมิ (ปรอทวัดไข้) ชุดป้องกันเชื้อโรค (แบบใช้ครั้งเดียวทิ้ง) ออกซิเจน แอลกอฮอล์ ยาและเวชภัณฑ์ สำลีและผ้าพันแผล ถุงมือ ฯลฯ</p>		

วัสดุการเกษตร เพื่อจ่ายเป็นค่าวัสดุที่ใช้ในการเกษตร เช่น กรรไกรตัดแต่งกิ่ง ต้นไม้ จอบ เสียม ปู๋ ดินปลูก สายยาง ซ้อนและล้อมพรวนดิน ฯลฯ ที่ใช้ในการปฏิบัติงานของคนสวนขององค์การบริหารส่วนตำบลประจักษ์	จำนวน	5,000 บาท
วัสดุโฆษณาและเผยแพร่ เพื่อใช้จ่ายเป็นค่าวัสดุที่ใช้ในการโฆษณาและเผยแพร่ประชาสัมพันธ์ เช่น ป้าย ,วารสาร ,จุลสาร ,พู่กันและสี ,ฟิล์ม ฟิล์มสไลด์ และแถบบันทึกเสียงหรือภาพ (ภาพยนตร์ วีดีโอเทป แผ่นซีดี) รูปสี่หรือขาวดำ ที่ได้จากการล้างอัด ขยาย ภาพถ่ายดาวเทียม กระดาษสำหรับพิมพ์ภาพคอมพิวเตอร์ ฯลฯ ตามหนังสือกระทรวงมหาดไทย ด่วนที่สุด ที่มท 0810.4/ว4335 ลงวันที่ 3 สิงหาคม 2561 และหนังสือกรมส่งเสริมการปกครองท้องถิ่น ด่วนที่สุด ที่ มท 0810.7/ว1045 ลงวันที่ 15 มีนาคม 2562	จำนวน	20,000 บาท
วัสดุคอมพิวเตอร์ เพื่อจ่ายเป็นค่าวัสดุคอมพิวเตอร์ เช่น ผงหมึก ตลับผงหมึก แผ่นกรองแสง แป้นพิมพ์ แผ่นหรือจานบันทึกข้อมูล กระดาษต่อเนื่อง ผ้าหมึก เม้าส์ เมนบอร์ด เครื่องกระจายสัญญาณ โปรแกรมคอมพิวเตอร์ต่างๆ ที่จำเป็นสำหรับใช้งานและวัสดุคอมพิวเตอร์อื่นๆ	จำนวน	40,000 บาท
ค่าสาธารณูปโภค	รวม	361,000 บาท
ค่าไฟฟ้า เพื่อจ่ายเป็นค่าไฟฟ้าสำหรับอาคารที่ทำการองค์การบริหารส่วนตำบลประจักษ์ และอาคารสิ่งปลูกสร้างอื่นรวมถึงทรัพย์สินต่างๆที่อยู่ในความรับผิดชอบขององค์การบริหารส่วนตำบลประจักษ์	จำนวน	200,000 บาท
ค่าบริการโทรศัพท์ เพื่อจ่ายเป็นค่าโทรศัพท์สำหรับใช้ในกิจการขององค์การบริหารส่วนตำบลประจักษ์	จำนวน	10,000 บาท
ค่าบริการไปรษณีย์ เพื่อจ่ายเป็นเงินค่าบริการไปรษณีย์ ค่าธนาณัติ ค่าซื้อดวงตราไปรษณีย์ ค่าแสตมป์และพัสดุภัณฑ์ขององค์การบริหารส่วนตำบล	จำนวน	4,000 บาท

ค่าบริการสื่อสารและโทรคมนาคม	จำนวน	137,000 บาท
<ul style="list-style-type: none"> - เพื่อจ่ายเป็นค่าบริการด้านโทรคมนาคมแบบเหมาจ่ายระบบอินเทอร์เน็ตเป็นรายเดือนสำหรับองค์การบริหารส่วนตำบล ประจู่ จำนวนตั้งจ่ายไว้ไม่เกิน 12 เดือน จำนวน 130,000บาท - เพื่อจ่ายเป็นค่าบริการพื้นที่เก็บข้อมูลระบบสารบรรณอิเล็กทรอนิกส์ จำนวนตั้งจ่ายไว้ จำนวน 7,000 บาท 		
ค่าเช่าพื้นที่เว็บไซต์ และค่าธรรมเนียมที่เกี่ยวข้อง	จำนวน	10,000 บาท
เพื่อจ่ายเป็นค่าเช่าพื้นที่เว็บไซต์และค่าธรรมเนียมที่เกี่ยวข้องขององค์การบริหารส่วนตำบลประจู่		
งบลงทุน	รวม	39,900 บาท
ค่าครุภัณฑ์	รวม	39,900 บาท
ครุภัณฑ์สำนักงาน		
จัดซื้อเครื่องสแกนลายนิ้วมือ	จำนวน	9,900 บาท
เพื่อจ่ายเป็นค่าจัดซื้อเครื่องสแกนลายนิ้วมือ ชนิดบันทึกเวลาเข้า-ออกงาน		
<ol style="list-style-type: none"> 1) รองรับลายนิ้วมือ 3,000 ลายนิ้วมือ 2) สามารถบันทึกข้อมูลได้ 100,000 รายการ 3) หน้าจอ LCD 4) สามารถเชื่อมต่อได้หลายรูปแบบ 5) โปรแกรมบริหารจัดการเวลาทำงานได้ 6) บริการติดตั้งพร้อมใช้งานได้ 		
ครุภัณฑ์คอมพิวเตอร์หรืออิเล็กทรอนิกส์		
จัดซื้อกล้องโทรทัศน์วงจรปิด	จำนวน	30,000 บาท
เพื่อเป็นค่าจัดซื้อกล้องโทรทัศน์วงจรปิด (CCTV) จำนวน 6 ตัว		
<ul style="list-style-type: none"> - ความคมชัดระดับ 720 P HD - ปรับองศากล้องแนวนอน 355 และแนวตั้ง 95 องศา -ตอบโต้ทันที ด้วยไมโครโฟนและลำโพงในตัว - เห็นได้ไกลในเวลากลางคืนด้วยระบบอินฟราเรด -รองรับการตรวจจับการเคลื่อนไหวอัตโนมัติ -แจ้งเตือนผ่านแอป Promptec plus 		

งานบริหารงานคลัง	รวม	2,846,200 บาท
งบบุคลากร	รวม	1,842,600 บาท
เงินเดือน (ฝ่ายประจำ)	รวม	1,842,600 บาท
เงินเดือนข้าราชการ หรือพนักงานส่วนท้องถิ่น	จำนวน	1,056,180 บาท
<p>เพื่อจ่ายเป็นเงินเดือนพนักงานส่วนตำบล จำนวน 4 ตำแหน่ง ประกอบด้วย</p> <ul style="list-style-type: none"> -ตำแหน่งผู้อำนวยการกองคลัง(นักบริหารงานคลังระดับต้น) -ตำแหน่งนักวิชาการเงินและบัญชีปฏิบัติการ -ตำแหน่งเจ้าพนักงานการเงินและบัญชีปฏิบัติงาน -ตำแหน่งเจ้าพนักงานพัสดุปฏิบัติงาน พร้อมเงินปรับปรุงเงินเดือน ประจำปี โดยตั้งจ่ายไว้ไม่เกิน 12 เดือน 		
เงินเพิ่มต่าง ๆ ของข้าราชการ หรือพนักงานส่วนท้องถิ่น	จำนวน	21,300 บาท
<p>เพื่อจ่ายเป็นเงินเพิ่มการครองชีพชั่วคราวพนักงานส่วนตำบล ตำแหน่งเจ้าพนักงานพัสดุ โดยตั้งจ่ายไว้ไม่เกิน 12 เดือน ตามมติ คณะรัฐมนตรี</p>		
เงินประจำตำแหน่ง	จำนวน	42,000 บาท
<p>เพื่อจ่ายเป็นเงินค่าตอบแทนประจำตำแหน่งของผู้อำนวยการกอง คลังตามประกาศคณะกรรมการมาตรฐานการบริหารงานบุคคล ส่วนท้องถิ่น เรื่อง กำหนดมาตรฐานกลางการบริหารงานบุคคล ส่วนท้องถิ่น(ฉบับที่ 2) และประกาศก.อบต.จังหวัดสุรินทร์ ตาม บัญชีอัตราเงินประจำตำแหน่งของพนักงานส่วนท้องถิ่น โดย คำนวณตั้งจ่ายไว้ไม่เกิน 12 เดือน</p>		

ค่าตอบแทนพนักงานจ้าง	จำนวน	693,120 บาท
<p>เพื่อจ่ายเป็นเงินค่าจ้างพนักงานจ้างตามภารกิจ จำนวน 4 อัตรา ประกอบด้วย</p> <p>-ตำแหน่งผู้ช่วยเจ้าพนักงานการเงินและบัญชี ค่าจ้างเดือนละ 16,760 บาท</p> <p>-ตำแหน่งผู้ช่วยเจ้าพนักงานจัดเก็บรายได้ ค่าจ้างเดือนละ 16,220 บาท</p> <p>-ตำแหน่งผู้ช่วยเจ้าพนักงานพัสดุ ค่าจ้างเดือนละ 9,690 บาท</p> <p>-ตำแหน่งผู้ช่วยเจ้าหน้าที่การเงินและบัญชี ค่าจ้างเดือนละ 12,850 บาท ตามแผนอัตรากำลัง 3 ปี (พ.ศ. 2564-2566) โดยคำนวณตั้งจ่ายไว้ไม่เกิน 12 เดือนพร้อมเงินปรับปรุงค่าตอบแทนตามระเบียบและหลักเกณฑ์ ที่ ก.อบต.กำหนด</p>		
เงินเพิ่มต่าง ๆ ของพนักงานจ้าง	จำนวน	30,000 บาท
<p>เพื่อจ่ายเป็นเงินเพิ่มการครองชีพให้แก่พนักงานจ้างตามภารกิจ จำนวน 2 อัตรา ตามมติคณะรัฐมนตรี โดยคำนวณตั้งจ่ายไว้ไม่เกิน 12 เดือน</p>		
งบดำเนินงาน	รวม	935,000 บาท
ค่าตอบแทน	รวม	55,000 บาท
ค่าเช่าบ้าน	จำนวน	40,000 บาท
<p>เพื่อจ่ายเป็นเงินค่าเช่าบ้านให้แก่พนักงานส่วนตำบลผู้มีสิทธิเบิกตามระเบียบกฎหมายกำหนด</p>		
เงินช่วยเหลือการศึกษาบุตร		
เงินช่วยเหลือการศึกษาบุตรข้าราชการ/พนักงาน/ลูกจ้างประจำ	จำนวน	15,000 บาท
<p>เพื่อจ่ายเป็นเงินช่วยเหลือการศึกษาบุตรสำหรับพนักงานส่วนตำบลผู้มีสิทธิเบิกได้ตามระเบียบกฎหมายกำหนด</p>		

ค่าใช้จ่าย	รวม	820,000 บาท
------------	-----	-------------

รายจ่ายเพื่อให้ได้มาซึ่งบริการ

รายจ่ายเพื่อให้ได้มาซึ่งบริการ	จำนวน	500,000 บาท
--------------------------------	-------	-------------

เพื่อจ่ายเป็นค่าจ้างเหมาบริการเพื่อให้ได้มาซึ่งบริการเช่นถ่ายเอกสาร ค่าเย็บหนังสือเข้าปกหนังสือ ค่าซັกฟอก ค่าเช่าทรัพย์สิน ค่าโฆษณาและเผยแพร่ประชาสัมพันธ์ (รายจ่ายเกี่ยวกับการจ้างเหมาโฆษณาประชาสัมพันธ์และเผยแพร่ข่าวสารทางวิทยุกระจายเสียง โทรทัศน์ ค่าจัดทำเอกสาร ประชาสัมพันธ์ หรือสิ่งพิมพ์ต่าง ๆ) ค่าธรรมเนียมต่าง ๆ ค่าเบี้ยประกัน ค่าใช้จ่ายในการดำเนินคดีตามคำพิพากษา ค่าจ้างเหมาบุคคลภายนอก (ค่าจ้างที่ปรึกษา ค่าจ้างปรับปรุงโดเมน website) ค่าจ้างที่มีลักษณะการจ้างทำเพื่อให้ได้มาซึ่งป้ายประชาสัมพันธ์ ป้ายชื่อสำนักงาน หรือป้ายอื่น ๆ ที่ไม่มีลักษณะเป็นสิ่งก่อสร้าง ค่าจ้างเหมาบริการป้องกันและกำจัดปลวก ค่าติดตั้งโทรศัพท์ ค่าใช้จ่ายต่าง ๆ ในการติดตั้งโทรศัพท์ ยกเว้น ค่าตู้สาขา ค่าเครื่องโทรศัพท์ฟวงภายในและโทรศัพท์ภายใน ค่าติดตั้งเครื่องรับสัญญาณ ต่าง ๆ (ที่ไม่เข้าลักษณะที่ดินสิ่งก่อสร้าง) ค่าจ้างเหมาบริการต่าง ๆ ฯลฯ

-เป็นไปตามระเบียบ มท.ว่าด้วยการเบิกค่าใช้จ่ายในการบริหารงานขององค์กรปกครองส่วนท้องถิ่น พ.ศ.2562หนังสือกระทรวงมหาดไทยที่ มท 0808.2/ว 4044 ลงวันที่ 10 กรกฎาคม 2563 เรื่องหลักเกณฑ์การดำเนินการจ้างเอกชนและการเบิกจ่ายเงินค่าจ้างเหมาบริการขององค์กรปกครองส่วนท้องถิ่น

รายจ่ายเกี่ยวเนื่องกับการปฏิบัติราชการที่ไม่เข้าลักษณะรายจ่ายงบรายจ่ายอื่น ๆ

ค่าใช้จ่ายในการเดินทางไปราชการ	จำนวน	50,000 บาท
--------------------------------	-------	------------

เพื่อจ่ายเป็นค่าเดินทางไปราชการ เช่น เบียงเลี้ยง ค่าเช่าที่พัก ค่ายานพาหนะของพนักงานส่วนตำบล และพนักงานจ้างที่เดินทางไปอบรม ประชุม สัมมนา ฯลฯ

ค่าลงทะเบียน	จำนวน	60,000 บาท
--------------	-------	------------

เพื่อเป็นค่าใช้จ่ายในการลงทะเบียนสำหรับพนักงานส่วนท้องถิ่น และพนักงานจ้างขององค์การบริหารส่วนตำบลประจำ

ป้องกันและลดอุบัติเหตุทางถนนในช่วงเทศกาลสำคัญ	จำนวน	200,000 บาท
-เพื่อจ่ายเป็นค่าใช้จ่ายโครงการป้องกันและลดอุบัติเหตุทางถนนในช่วงเทศกาลปีใหม่ จำนวน 100,000บาท		
-เพื่อจ่ายเป็นค่าใช้จ่ายโครงการป้องกันและลดอุบัติเหตุทางถนนช่วงเทศกาลสงกรานต์ จำนวน 100,000 บาท ปรากฏตามแผนพัฒนาพ.ศ.2561-2565 หน้าที่120 ลำดับที่ 1		

แผนงานการศึกษา

งานบริหารทั่วไปเกี่ยวกับการศึกษา	รวม	1,358,060 บาท
งบบุคลากร	รวม	940,760 บาท
เงินเดือน (ฝ่ายประจำ)	รวม	940,760 บาท
เงินเดือนข้าราชการ หรือพนักงานส่วนท้องถิ่น	จำนวน	613,080 บาท
เพื่อจ่ายเป็นเงินเดือนให้แก่พนักงานส่วนตำบล จำนวน 2 ตำแหน่ง ประกอบด้วย		
-ตำแหน่งผู้อำนวยการกองการศึกษา(นักบริหารงานการศึกษา ระดับต้น)		
-ตำแหน่งนักวิชาการศึกษาปฏิบัติการ ตามแผนอัตรากำลัง 3 ปี (พ.ศ. 2564-2566) พร้อมเงินปรับปรุงเงินเดือนประจำปี โดยคำนวณตั้งจ่ายไว้ไม่เกิน 12 เดือน		
เงินประจำตำแหน่ง	จำนวน	42,000 บาท
เพื่อจ่ายเป็นเงินค่าตอบแทนประจำตำแหน่งผู้อำนวยการกองการศึกษา ตามประกาศคณะกรรมการมาตรฐานการบริหารบุคคลส่วนท้องถิ่น(ฉบับที่2) และประกาศ ก.อบต.จังหวัดสุรินทร์ ตามบัญชีอัตราเงินประจำตำแหน่งของพนักงานส่วนท้องถิ่น โดยคำนวณตั้งจ่ายไว้ไม่เกิน 12 เดือน		
ค่าตอบแทนพนักงานจ้าง	จำนวน	256,680 บาท
เพื่อจ่ายเป็นค่าจ้างให้แก่พนักงานจ้างตามภารกิจ และพนักงานจ้างทั่วไป จำนวน 2 อัตรา ประกอบด้วย		
-ตำแหน่งผู้ช่วยเจ้าพนักงานธุรการ ค่าจ้างเดือนละ 11,910 บาท		
-ตำแหน่งพนักงานจ้างทั่วไป(ผู้ดูแลเด็ก) ค่าจ้างเดือนละ 9,000 บาท ตามแผนอัตรากำลัง 3 ปี (พ.ศ. 2564-2566) โดยคำนวณตั้งจ่ายไว้ไม่เกิน 12 เดือน พร้อมเงินปรับปรุงค่าตอบแทนประจำปี ตามระเบียบและหลักเกณฑ์ที่ ก.อบต.กำหนด		

เงินเพิ่มต่าง ๆ ของพนักงานจ้าง	จำนวน	29,000 บาท
เพื่อจ่ายเป็นเงินเพิ่มค่าครองชีพชั่วคราวให้แก่พนักงานจ้างตามภารกิจ และพนักงานจ้างทั่วไป จำนวน 2 อัตรา ตามมติคณะรัฐมนตรี โดยคำนวณตั้งจ่ายไว้ไม่เกิน 12 เดือน		
งบดำเนินงาน	รวม	383,000 บาท
ค่าตอบแทน	รวม	48,000 บาท
ค่าเช่าบ้าน	จำนวน	48,000 บาท
เพื่อจ่ายเป็นเงินค่าเช่าบ้านรายเดือนให้แก่พนักงานส่วนตำบล ผู้มีสิทธิได้รับค่าเช่าบ้านตามที่กฎหมายกำหนด ตั้งจ่ายไว้ไม่เกิน 12 เดือน		
ค่าใช้จ่าย	รวม	270,000 บาท
รายจ่ายเพื่อให้ได้มาซึ่งบริการ		
ค่าจ้างเหมาบริการ	จำนวน	150,000 บาท
<p>-เพื่อจ่ายเป็น ค่ารายจ่ายเพื่อให้ได้มาซึ่งบริการเช่นถ่ายเอกสาร ค่าเย็บหนังสือเข้าปกหนังสือ ค่าซักรีด ค่าเช่าทรัพย์สิน ค่าโฆษณาและเผยแพร่ประชาสัมพันธ์ (รายจ่ายเกี่ยวกับการจ้างเหมาโฆษณาประชาสัมพันธ์และเผยแพร่ข่าวสารทางวิทยุกระจายเสียง โทรทัศน์ ค่าจัดทำเอกสาร ประชาสัมพันธ์ หรือสิ่งพิมพ์ต่าง ๆ) ค่าธรรมเนียมต่าง ๆ ค่าเบี้ยประกัน ค่าใช้จ่ายในการดำเนินคดีตามคำพิพากษา ค่าจ้างเหมาบุคคลภายนอก (ค่าจ้างที่ปรึกษา ค่าจ้างปรับปรุงโดเมน website) ค่าจ้างที่มีลักษณะการจ้างทำเพื่อให้ได้มาซึ่งป้ายประชาสัมพันธ์ ป้ายชื่อสำนักงาน หรือป้ายอื่น ๆ ที่ไม่มีลักษณะเป็นสิ่งก่อสร้าง ค่าจ้างเหมาบริการป้องกันและกำจัดปลวก ค่าติดตั้งโทรศัพท์ ค่าใช้จ่ายต่าง ๆ ในการติดตั้งโทรศัพท์ ยกเว้น ค่าตู้สาขา ค่าเครื่องโทรศัพท์ฟ่งภายในและโทรศัพท์ภายใน ค่าติดตั้งเครื่องรับสัญญาณ ต่าง ๆ (ที่ไม่เข้าลักษณะที่ดินสิ่งก่อสร้าง) ค่าจ้างเหมาบริการต่าง ๆ ฯลฯ</p> <p>-เป็นไปตามระเบียบ มท.ว่าด้วยการเบิกค่าใช้จ่ายในการบริหารงานขององค์กรปกครองส่วนท้องถิ่น พ.ศ.2562หนังสือกระทรวงมหาดไทยที่ มท 0808.2/ว 4044 ลงวันที่ 10 กรกฎาคม 2563 เรื่องหลักเกณฑ์การดำเนินการจ้างเอกชนและการเบิกจ่ายเงินค่าจ้างเหมาบริการขององค์กรปกครองส่วนท้องถิ่น</p>		

รายการเกี่ยวเนื่องกับการปฏิบัติราชการที่ไม่เข้าลักษณะรายจ่ายงบรายจ่ายอื่น ๆ

ค่าใช้จ่ายในการเดินทางไปราชการ	จำนวน	50,000 บาท
<p>- เพื่อจ่ายเป็นค่าใช้จ่ายในการ เดินทางไปราชการ ในราชอาณาจักรและนอกราชอาณาจักร เช่นค่าเบี้ยเลี้ยง เดินทาง ค่าพาหนะ ค่าเช่าที่พัก ค่าบริการจอดรถ ณ ท่าอากาศยาน ค่าผ่านทางด่วนพิเศษ ค่าธรรมเนียมในการใช้สนามบินและค่าใช้จ่ายอื่น ๆ ในการเดินทางไปราชการหรืออบรมสัมมนาของพนักงานส่วนท้องถิ่น พนักงานจ้าง และผู้ที่ได้รับมอบหมายจาก อบต. ประจู่ (กองการศึกษาฯ) ฯลฯ</p> <p>- เป็นไปตามระเบียบ มท.ว่าด้วยค่าใช้จ่ายในการเดินทางไปราชการของเจ้าหน้าที่ท้องถิ่น พ.ศ. 2555 แก้ไขเพิ่มเติมถึง (ฉบับที่ 4) พ.ศ. 2561 , ระเบียบ มท.ว่าด้วยค่าใช้จ่ายในการฝึกอบรมและการเข้ารับการฝึกอบรมของเจ้าหน้าที่ท้องถิ่น พ.ศ. 2557 , ระเบียบ มท.ว่าด้วยการเบิกค่าใช้จ่ายในการบริหารงานขององค์กรปกครองส่วนท้องถิ่น พ.ศ.2562 และหนังสือ ที่ มท 0808.2/ว 1095 ลว 28 พฤษภาคม 2564</p>		
ค่าใช้จ่ายในการลงทะเบียน	จำนวน	30,000 บาท
<p>เพื่อจ่ายเป็นค่าใช้จ่ายในการลงทะเบียนเข้ารับการอบรม ประชุม สัมมนา ของพนักงานส่วนตำบลและพนักงานจ้างขององค์การบริหารส่วนตำบล</p>		
ค่าบำรุงรักษาและซ่อมแซม	จำนวน	40,000 บาท
<p>เพื่อเป็นค่าใช้จ่ายในการบำรุงรักษาและซ่อมแซมวัสดุ ครุภัณฑ์ให้อยู่ในสภาพใช้งานได้ตามปกติ</p>		
ค่าวัสดุ	รวม	65,000 บาท
วัสดุสำนักงาน	จำนวน	30,000 บาท
<p>เพื่อเป็นค่าจัดซื้อวัสดุสำนักงาน เช่น กระดาษ ปากกา แฟ้ม ตรายาง สิ่งพิมพ์ที่ได้จากการซื้อหรือจ้างพิมพ์ แบบพิมพ์ หมึก ธงชาติ ฯลฯ</p>		

วัสดุไฟฟ้าและวิทยุ	จำนวน	5,000 บาท
เพื่อจ่ายเป็นค่าจัดซื้อวัสดุไฟฟ้าและวิทยุ เช่น สายไฟฟ้า หลอดไฟฟ้า ปลั๊กไฟ หรืออุปกรณ์ไฟฟ้าอื่น ๆ		
วัสดุงานบ้านงานครัว	จำนวน	10,000 บาท
เพื่อจ่ายเป็นค่าจัดซื้อวัสดุงานบ้านงานครัว เช่น ถ้วย ชาม ช้อน แปรงูพื้น ไม้กวาด ถังขยะ ช้อนส้อม ผลซั๊กฟอก น้ำยาล้างห้องน้ำ น้ำยาดับกลิ่น กระจาด ข่าระ ผ้าเช็ดพื้น ฯลฯ และอุปกรณ์อื่นๆ ของศูนย์พัฒนาเด็กเล็ก องค์การบริหารส่วนตำบลประดู่		
วัสดุคอมพิวเตอร์	จำนวน	20,000 บาท
เพื่อจ่ายเป็นค่าจัดซื้อวัสดุคอมพิวเตอร์ เช่น ผงหมึก ตลับผงหมึก แผ่นกรองแสง แป้นพิมพ์ แผ่นหรือจานบันทึกข้อมูล กระจาดต่อเนื่อง ผ้าหมึก เม้าส์ เมนบอร์ด เครื่องกระจายสัญญาณ ฯลฯ สำหรับใช้ในกิจการขององค์การบริหารส่วนตำบลประดู่		
งบลงทุน	รวม	34,300 บาท
ค่าครุภัณฑ์	รวม	34,300 บาท
ครุภัณฑ์สำนักงาน		
เครื่องคอมพิวเตอร์ สำหรับงานประมวลผล แบบที่ 2 (จอภาพไม่น้อยกว่า 19 นิ้ว)	จำนวน	30,000 บาท
เพื่อจ่ายเป็นค่าจัดซื้อเครื่องคอมพิวเตอร์สำหรับงานประมวลผลแบบที่ 2 (ขนาดจอไม่น้อยกว่า 19 นิ้ว) จำนวน 1 เครื่อง จัดซื้อตามเกณฑ์ราคากลางและคุณลักษณะพื้นฐานกระทรวงดิจิทัลเพื่อเศรษฐกิจและสังคม ฉบับเดือน พฤษภาคม 2563 ปรากฏตามแผนพัฒนาฯ พ.ศ. 2561-2565 หน้าที่ 116 ลำดับที่ 12 (กองการศึกษาฯ)		

เครื่องพิมพ์ (ปริ้นเตอร์) แบบฉีดหมึกพร้อมติดตั้งถังหมึก (Ink Tank pinter)	จำนวน	4,300 บาท
<p>เพื่อจ่ายเป็นค่าจัดซื้อเครื่องพิมพ์แบบฉีดหมึกพร้อมติดตั้งถังหมึกพิมพ์ (Ink Tank printer) จำนวน 1 เครื่อง</p> <ul style="list-style-type: none"> -มีความละเอียดในการพิมพ์ไม่น้อยกว่า 1,200x1,200 dpi - มีความเร็วในการพิมพ์ร่างขาวดำสำหรับกระดาษ A4 ไม่น้อยกว่า 19 หน้าต่อนาที (ppm) หรือ 8.8 ภาพต่อนาที -มีความเร็วในการพิมพ์ร่างสีสำหรับกระดาษ A4 ไม่น้อยกว่า 15 หน้าต่อนาที (ppm) หรือ 5 ภาพต่อนาที (ipm) -มีช่องต่อ (Interface) แบบ USB 2.0 หรือดีกว่า จำนวนไม่น้อยกว่า 1 ช่อง -มีถาดใส่กระดาษไม่น้อยกว่า 50 แผ่น -สามารถใช้ได้กับ A4 , Letter , และ Custom ตามเกณฑ์ราคากลางและคุณลักษณะพื้นฐานกระทรวงดิจิทัลเพื่อเศรษฐกิจและสังคม ฉบับเดือน พฤษภาคม 2563 ปรากฏตามแผนพัฒนาฯ พ.ศ.2561-2565 หน้าที่ 115 ลำดับที่ 8 (กองการศึกษาฯ) 		
งานระดับก่อนวัยเรียนและประถมศึกษา	รวม	6,692,427 บาท
งบบุคลากร	รวม	2,248,380 บาท
เงินเดือน (ฝ่ายประจำ)	รวม	2,248,380 บาท
เงินเดือนข้าราชการ หรือพนักงานส่วนท้องถิ่น	จำนวน	1,216,500 บาท
<p>เพื่อจ่ายเป็นเงินเดือนครูถ่ายโอนของศูนย์พัฒนาเด็กเล็กเล็กขององค์การบริหารส่วนตำบลประดู่ ตำแหน่งครู จำนวน 4 อัตรา โดยคำนวณตั้งจ่ายไว้ไม่เกิน 12 เดือน</p>		
ค่าตอบแทนพนักงานจ้าง	จำนวน	1,031,880 บาท
<ul style="list-style-type: none"> -เพื่อจ่ายเป็นค่าตอบแทน/ค่าจ้าง พนักงานจ้างตามภารกิจ ตำแหน่ง ผู้ดูแลเด็ก (ผู้มีคุณวุฒิ) จำนวน 2 อัตรา โดยตั้งจ่ายไว้ไม่เกิน 12 เดือน -เพื่อจ่ายเป็นค่าตอบแทน/ค่าจ้างพนักงานจ้างตามภารกิจ ตำแหน่ง ผู้ดูแลเด็ก (ผู้มีทักษะ) จำนวน 3 อัตรา โดยตั้งจ่ายไว้ไม่เกิน 12 เดือน 		

งบดำเนินงาน	รวม	2,205,447 บาท
ค่าใช้จ่าย	รวม	1,021,070 บาท
รายจ่ายเพื่อให้ได้มาซึ่งบริการ		
รายจ่ายเพื่อให้ได้มาซึ่งบริการ	จำนวน	144,000 บาท
เพื่อจ่ายค่าจ้างเหมาบริการรถ รับ-ส่งเด็กจากบ้านพักถึงศูนย์ พัฒนาเด็กเล็กองค์การบริหารส่วนตำบลประจักษ์ ทั่วไป และ กลับ ทุกวันทำการ ตั้งจ่ายไว้ไม่เกิน 12 เดือน		
รายจ่ายเกี่ยวเนื่องกับการปฏิบัติราชการที่ไม่เข้าลักษณะรายจ่ายงบราย จ่ายอื่น ๆ		
ค่ากิจกรรมพัฒนาคุณภาพผู้เรียน	จำนวน	33,970 บาท
เพื่อจ่ายเป็นค่าสนับสนุนสำหรับจ่ายค่าจัดกิจกรรมพัฒนาผู้เรียน ของศูนย์พัฒนาเด็กเล็กองค์การบริหารส่วนตำบลประจักษ์ เด็กนักเรียน เรียนอายุ 3-5 ขวบ จำนวน 79 คน อัตราคนละ 430 บาท ตาม หนังสือกระทรวงมหาดไทย ด่วนที่สุด ที่มท 0816.2/ ว3924 ลง วันที่ 8 กรกฎาคม 2564		
ค่าจัดการเรียนการสอน	จำนวน	144,500 บาท
เพื่อจ่ายเป็นค่าสนับสนุนสำหรับจ่ายค่าจัดการเรียนการสอนของ ศูนย์พัฒนาเด็กเล็กองค์การบริหารส่วนตำบลประจักษ์ เด็กนักเรียน เรียน จำนวน 85 คน อัตราคนละ 1,700 บาท ตามหนังสือ กระทรวงมหาดไทย ด่วนที่สุด ที่มท 0816.2/ ว3924 ลงวัน ที่ 8 กรกฎาคม 2564		
โครงการจัดงานกีฬา-กรีฑาศูนย์พัฒนาเด็กเล็ก	จำนวน	20,000 บาท
เพื่อเป็นค่าใช้จ่ายในการจัดโครงการกีฬา-กรีฑาศูนย์พัฒนาเด็กเล็ก ขององค์การบริหารส่วนตำบลประจักษ์		
โครงการจัดงานวันเด็กแห่งชาติ	จำนวน	30,000 บาท
เพื่อเป็นค่าใช้จ่ายในการดำเนินการโครงการวันเด็กแห่งชาติ ของ ศูนย์พัฒนาเด็กเล็กองค์การบริหารส่วนตำบลประจักษ์ และโรงเรียน ในเขตพื้นที่ตำบลประจักษ์ จำนวน 4 โรงเรียน ได้แก่ โรงเรียนบ้านคูหัว นา โรงเรียนบ้านขนวน โรงเรียนบ้านหนองพญา และโรงเรียน บ้านศรีราชา ปรากฏตามแผนพัฒนาฯพ.ศ . 2561-2565 หน้าที่ 95 ลำดับที่ 10		

<p>โครงการสนับสนุนกิจกรรมเรียนรู้ส่งเสริมอาชีพ</p> <p>เพื่อเป็นค่าใช้จ่ายในการสนับสนุนกิจกรรมเรียนรู้ส่งเสริมอาชีพ สำหรับโรงเรียนในพื้นที่ตำบลประดู่ จำนวน 4 โรงเรียน ละ 15,000 บาท ได้แก่ โรงเรียนบ้านคูหัวนา โรงเรียนบ้านขนวน โรงเรียนบ้านหนองพญาและโรงเรียนบ้านศรีราชา</p>	จำนวน	60,000 บาท
<p>โครงการสนับสนุนกิจกรรมโรงเรียนวิถีพุทธ</p> <p>เพื่อจ่ายเป็นค่าใช้จ่ายในการสนับสนุนกิจกรรมโรงเรียนวิถีพุทธ สำหรับโรงเรียนในพื้นที่ตำบลประดู่ จำนวน 4 โรงเรียน ละ 15,000 บาท ได้แก่ โรงเรียนบ้านคูหัวนา โรงเรียนบ้านขนวน โรงเรียนบ้านหนองพญา และโรงเรียนบ้านศรีราชา</p>	จำนวน	60,000 บาท
<p>โครงการสนับสนุนค่าใช้จ่ายการบริหารสถานศึกษา(ค่าเครื่องแบบนักเรียน)</p> <p>เพื่อจ่ายเป็นค่าสนับสนุนสำหรับจ่ายค่าเครื่องแบบเด็กนักเรียน อายุ 3-5 ขวบ ของ ศูนย์พัฒนาเด็กเล็กองค์การบริหารส่วนตำบลประดู่ เด็กนักเรียน จำนวน 79 คน อัตราคนละ 300 บาท ตามหนังสือกระทรวงมหาดไทย ด่วนที่สุด ที่มท 0816.2/ ว3924 ลงวันที่ 8 กรกฎาคม 2564</p>	จำนวน	23,700 บาท
<p>โครงการสนับสนุนค่าใช้จ่ายการบริหารสถานศึกษา(ค่าหนังสือเรียน)</p> <p>เพื่อจ่ายเป็นค่าสนับสนุนจ่ายค่าหนังสือเรียน สำหรับศูนย์พัฒนาเด็กเล็กองค์การบริหารส่วนตำบลประดู่ นักเรียน อายุ 3-5 ขวบ จำนวน 79 คน อัตราคนละ 200 บาท ตามหนังสือกระทรวงมหาดไทย ด่วนที่สุด ที่มท 0816.2/ ว3924 ลงวันที่ 8 กรกฎาคม 2564</p>	จำนวน	15,800 บาท
<p>โครงการสนับสนุนค่าใช้จ่ายการบริหารสถานศึกษา(ค่าอุปกรณ์การเรียน)</p> <p>เพื่อจ่ายเป็นค่าสนับสนุนจ่ายค่าอุปกรณ์การเรียน สำหรับศูนย์พัฒนาเด็กเล็กองค์การบริหารส่วนตำบลประดู่ นักเรียน อายุ 3-5 ขวบ จำนวน 79 คน อัตราคนละ 200 บาท ตามหนังสือกระทรวงมหาดไทย ด่วนที่สุด ที่มท 0816.2/ ว3924 ลงวันที่ 8 กรกฎาคม 2564</p>	จำนวน	15,800 บาท

<p>โครงการสนับสนุนค่าใช้จ่ายการบริหารสถานศึกษา(อาหารกลางวัน) จำนวน 473,300 บาท</p> <p>เพื่อจ่ายเป็นค่าใช้จ่ายในการประกอบอาหารกลางวันสำหรับเด็ก ในศูนย์พัฒนาเด็กเล็กองค์การบริหารส่วนตำบลประดู่ ทุกวันทำ การ ตามหนังสือกระทรวงมหาดไทย ด่วนที่สุด ที่มท 0816.2/ ว 3924 ลงวันที่ 8 กรกฎาคม 2564 ปรากฏตามแผนพัฒนาฯพ.ศ .2561-2565 หน้าที่95 ลำดับที่ 9</p>	จำนวน	473,300 บาท
ค่าวัสดุ	รวม	1,184,377 บาท
วัสดุงานบ้านงานครัว	จำนวน	1,184,377 บาท
<p>-เพื่อจ่ายเป็นค่าอาหารเสริม(นม) สำหรับโรงเรียนสังกัดสพฐ.ใน เขตพื้นที่ตำบลประดู่ จำนวน 4 โรงเรียน ได้แก่ โรงเรียนบ้านดู่หัว นา โรงเรียนบ้านขนวน โรงเรียนบ้านหนองพญาและโรงเรียนบ้าน ศรีราชา เท่ากับ จำนวนนักเรียน x อัตรา x วัน (533 x 7.37 x 260) จำนวน 1,021,500 บาท</p>		
<p>-เพื่อจ่ายเป็นค่าอาหารเสริม(นม) สำหรับศูนย์พัฒนาเด็กเล็กตำบล ประดู่ เท่ากับ จำนวนนักเรียน x อัตรา x วัน (85 x 7.37 x 260) จำนวน 162,877 บาทตามหนังสือ กระทรวงมหาดไทย ด่วนที่สุด ที่มท 0816.2/ ว3924 ลงวันที่ 8 กรกฎาคม 2564</p>		
งบเงินอุดหนุน	รวม	2,238,600 บาท
เงินอุดหนุน	รวม	2,238,600 บาท
เงินอุดหนุนส่วนราชการ		
<p>โครงการสนับสนุนค่าใช้จ่ายการบริหารสถานศึกษา(อาหารกลางวัน) จำนวน 2,238,600 บาท</p> <p>เพื่อจ่ายอุดหนุนสนับสนุนเป็นค่าอาหารกลางวัน สำหรับโรงเรียน สังกัดสพฐ.ในเขตพื้นที่ตำบลประดู่ จำนวน 4 โรงเรียน ได้แก่ โรงเรียน บ้านดู่หัวนา โรงเรียนบ้านขนวน โรงเรียนบ้านหนองพญา และโรงเรียนบ้านศรีราชา (นักเรียน จำนวน 533 คน อัตรามื้อละ 21 /คน จำนวน 200 วัน)ตามหนังสือกระทรวงมหาดไทย ด่วนที่สุด ที่มท 0816.2 / ว3924 ลงวันที่ 8 กรกฎาคม 2564</p>	จำนวน	2,238,600 บาท

แผนงานสาธารณสุข

งานบริหารทั่วไปเกี่ยวกับสาธารณสุข	รวม	585,000 บาท
งบดำเนินงาน	รวม	330,000 บาท
ค่าตอบแทน	รวม	120,000 บาท
ค่าตอบแทนผู้ปฏิบัติราชการอันเป็นประโยชน์แก่องค์กรปกครองส่วนท้องถิ่น	จำนวน	120,000 บาท

เพื่อจ่ายเป็นค่าตอบแทนค่าป่วยการอาสาสมัครบริหารท้องถิ่น ขององค์การบริหารส่วนตำบลประจักษ์ จำนวน 2 คน ตั้งจ่ายไว้ไม่เกิน 12 เดือน ระเบียบกระทรวงมหาดไทยว่าด้วยอาสาสมัครบริหารของอปท.และการเบิกจ่ายค่าใช้จ่าย พ.ศ.2562 ประกอบหนังสือกระทรวงมหาดไทย ด่วนที่สุด ที่ มท 0819.2/ว ,6290 ลงวันที่ 18 ตุลาคม 2562

ค่าใช้จ่ายสอย	รวม	210,000 บาท
---------------	-----	-------------

รายจ่ายเพื่อให้ได้มาซึ่งบริการ

โครงการป้องกันและควบคุมโรคพิษสุนัขบ้าโดยไม่เสียค่าธรรมเนียม	จำนวน	100,000 บาท
---	-------	-------------

-เพื่อจ่ายเป็นค่าจัดซื้อวัคซีนป้องกันโรคพิษสุนัขบ้า และยาคุมกำเนิดสำหรับ สุนัข และแมว ในการขับเคลื่อนโครงการสัตว์ปลอดโรค คนปลอดภัยจากโรคพิษสุนัขบ้า ในการป้องกันและควบคุมโรคพิษสุนัขบ้า ตามพระปณิธานศาสตราจารย์ ดร.สมเด็จฯ พระเจ้าน้องนางเธอเจ้าฟ้าจุฬาภรณวลัยลักษณ์อัครราชกุมารี กรมพระศรีสวางควัฒนวรขัตติยราชนารี 90,000 บาท

-เพื่อจ่ายเป็นค่าดำเนินการสำรวจข้อมูลจำนวนสัตว์และขึ้นทะเบียนสัตว์ (สุนัข และแมว) จำนวนเงิน 10,000 บาท ปรากฏตามแผนพัฒนาพ.ศ.2561-2565 หน้า96 ลำดับที่ 2

โครงการรณรงค์และป้องกันโรคไข้เลือดออก	จำนวน	100,000 บาท
เพื่อจ่ายเป็นค่าจัดซื้อทรายอะเบท น้ำยากำจัดยุงลาย และวัสดุอุปกรณ์อื่นๆที่สำคัญต้องใช้ในการควบคุมและป้องกันโรคไข้เลือดออกขององค์การบริหารส่วนตำบลประดู่ ปรากฏตามแผนพัฒนาพ.ศ.2561-2565 หน้า96 ลำดับที่ 1		
โครงการส่งเสริมสนับสนุนกิจกรรมการบริจาคโลหิต	จำนวน	10,000 บาท
เพื่อเป็นค่าใช้จ่ายในการส่งเสริมสนับสนุนกิจกรรมการบริจาคโลหิตขององค์การบริหารส่วนตำบลประดู่ ปรากฏตามแผนพัฒนาพ.ศ.2561-2565 หน้า96 ลำดับที่ 3		

งบลงทุน	รวม	55,000 บาท
ค่าครุภัณฑ์	รวม	55,000 บาท

ครุภัณฑ์วิทยาศาสตร์หรือการแพทย์

จัดซื้อเตียงเคลื่อนย้ายผู้ป่วยประจำรพยาบาล (Stretcher) แบบ ปรับนั่งและนอนได้	จำนวน	55,000 บาท
--	-------	------------

เพื่อจ่ายเป็นค่าจัดซื้อเตียงเคลื่อนย้ายผู้ป่วยประจำรพยาบาล (Stretcher) แบบปรับนั่งปรับนอนได้ พร้อมรายละเอียด จำนวน 1 ชุด

- 1) โครงรถส่วนใหญ่ทำมาจากอลูมิเนียม
- 2) สามารถปรับในทำนั่ง ปรับเอนนอนได้และสูงต่ำของตัวรถได้
- 3) ขนาดตัวรถในขณะใช้งานตั้งขึ้นและสามารถแยกตัวเปลออกจากรถได้
- 4) ด้านยาวไม่น้อยกว่า 190cm x ด้านกว้างไม่น้อยกว่า 50 cm x ด้านสูงไม่น้อยกว่า 60cm
- 5) ขนาดตัวรถในขณะพับเก็บ ด้านยาวไม่น้อยกว่า 190cm x ด้านกว้างไม่น้อยกว่า 50cm x ด้านสูงไม่น้อยกว่า 20 cm
- 6) พื้น รถเข็นผู้ป่วยทำด้วยอลูมิเนียม เพื่อให้น้ำหนักรถเบาลง
- 7) เบาะนอนรถเข็นผู้ป่วยหนา 2" ทำด้วยฟองน้ำเกรด A หุ้มหนังเทียม
- 8) ขารถเข็นผู้ป่วย ใส่ลูกล้ออย่างดีแบบหมุน 2ล้อ ไม่หมุน 2ล้อ ไม่น้อยกว่า 4.5"
- 9) สามารถพับขาเพื่อนำขึ้นท้ายรถ (Ambulance) ได้สะดวก
- 10) มีราวกันเตียง 2 ป้องกันผู้ป่วยตกเตียง
- 11) เป็นรถเข็นรับ-ส่งผู้ป่วย ติดตั้งในโรงพยาบาล(Ambulance)
- 12) สามารถปรับเตียงได้ 65-85 ซม.
- 13) สามารถปรับพนักพิงได้ 0-65 องศา
- 14) รับน้ำหนักได้ถึง 180 กิโลกรัม ปรากฏตามแผนพัฒนาฯ พ.ศ. 2561-2565 หน้า 100 ลำดับที่ 3

งบเงินอุดหนุน	รวม	200,000 บาท
เงินอุดหนุน	รวม	200,000 บาท
เงินอุดหนุนองค์กรประชาชน		
โครงการพระราชดำริด้านสาธารณสุขหมู่บ้าน	จำนวน	200,000 บาท
<p>เพื่อจ่ายอุดหนุนให้หมู่บ้านในเขตตำบลประจักษ์ จำนวน 10 หมู่บ้าน ฤๅละ 20,000 บาท เพื่อดำเนินการตามพระราชดำริด้านสาธารณสุขตามหนังสือกรมส่งเสริมการปกครองท้องถิ่น ที่ มท 0819.2/ว1504 ลงวันที่ 22 พฤษภาคม 2563 ปราบกฏตามแผนพัฒนาพ.ศ. 2561-2565 หน้าที่ 98 ลำดับที่ 7</p>		

แผนงานเคหะและชุมชน

งานบริหารทั่วไปเกี่ยวกับเคหะและชุมชน	รวม	1,954,540 บาท
งบบุคลากร	รวม	1,404,540 บาท
เงินเดือน (ฝ่ายประจำ)	รวม	1,404,540 บาท
เงินเดือนข้าราชการ หรือพนักงานส่วนท้องถิ่น	จำนวน	621,900 บาท
<p> เพื่อจ่ายเป็นเงินเดือนพนักงานส่วนตำบล จำนวน 2 ตำแหน่ง ประกอบด้วย</p> <ul style="list-style-type: none"> -ตำแหน่งผู้อำนวยการกองช่าง (นักบริหารงานช่างระดับต้น) -ตำแหน่งนายช่างโยธาปฏิบัติงาน ตามแผนอัตรากำลัง 3 ปี (พ.ศ . 2564-2566) ของพนักงานส่วนตำบลพร้อมเงินปรับปรุงเงินเดือนประจำปี 		
เงินประจำตำแหน่ง	จำนวน	42,000 บาท
<p> เพื่อจ่ายเป็นเงินประจำตำแหน่งให้แก่ผู้อำนวยการกองช่าง ตามประกาศคณะกรรมการมาตรฐานกลางการบริหารงานบุคคลส่วนท้องถิ่น เรื่อง กำหนดมาตรฐานกลางการบริหารงานบุคคลส่วนท้องถิ่น(ฉบับที่ 2) และประกาศก.อบต.จังหวัดสุรินทร์ ตามบัญชีอัตรารเงินประจำตำแหน่งของพนักงานส่วนท้องถิ่น โดยคำนวณตั้งจ่ายไว้ไม่เกิน 12 เดือน</p>		

ค่าตอบแทนพนักงานจ้าง	จำนวน	731,640 บาท
<p>เพื่อจ่ายเป็นเงินค่าตอบแทนให้แก่พนักงานจ้างตามภารกิจและพนักงานจ้างทั่วไป จำนวน 4 อัตรา ประกอบด้วย</p> <ul style="list-style-type: none"> -ตำแหน่งผู้ช่วยนายช่างโยธา -ตำแหน่งผู้ช่วยเจ้าพนักงานประปา -ตำแหน่งผู้ช่วยเจ้าพนักงานธุรการ -ตำแหน่งพนักงานสูบน้ำ ตามแผนอัตรากำลัง 3 ปี (พ.ศ. 2564-2566) พร้อมเงินปรับปรุงค่าตอบแทนพนักงานจ้าง ตามระเบียบและหลักเกณฑ์ที่ ก.อบต.กำหนด คำนวณตั้งจ่ายไว้ไม่เกิน 12 เดือน 		
เงินเพิ่มต่าง ๆ ของพนักงานจ้าง	จำนวน	9,000 บาท
<p>เพื่อจ่ายเป็นเงินเพิ่มค่าครองชีพชั่วคราวให้แก่พนักงานจ้างตามภารกิจ จำนวน 2 อัตรา ตามมติคณะรัฐมนตรี โดยคำนวณตั้งจ่ายไว้ไม่เกิน 12 เดือน</p>		
งบดำเนินงาน	รวม	550,000 บาท
ค่าตอบแทน	รวม	110,000 บาท
ค่าตอบแทนการปฏิบัติงานนอกเวลาราชการ	จำนวน	50,000 บาท
<p>เพื่อจ่ายเป็นค่าใช้จ่ายค่าตอบแทนการปฏิบัติงานนอกเวลาราชการ ให้แก่ พนักงานส่วนตำบล พนักงานจ้างของกองช่าง ที่มาปฏิบัติงานนอกเวลาราชการ และวันหยุดราชการซึ่งเป็นงานเร่งด่วนนอกเวลาราชการหรืองานไม่อาจทำในเวลาราชการได้ ตามกฎหมายกำหนด</p>		
ค่าเช่าบ้าน	จำนวน	30,000 บาท
<p>เพื่อจ่ายเป็นค่าเช่าบ้านของพนักงานส่วนตำบล ที่มีสิทธิได้รับค่าเช่าบ้าน ตามระเบียบกระทรวงมหาดไทย ว่าด้วยค่าเช่าบ้านข้าราชการส่วนท้องถิ่น (ฉบับที่ 4) พ.ศ. 2562</p>		
เงินช่วยเหลือการศึกษาบุตร		
เงินช่วยเหลือการศึกษาบุตรข้าราชการ/พนักงาน/ลูกจ้างประจำ	จำนวน	30,000 บาท
<p>เพื่อจ่ายเป็นเงินช่วยเหลือการศึกษาบุตรของพนักงานส่วนตำบลที่มีสิทธิเบิกได้ตามระเบียบกระทรวงมหาดไทย ว่าด้วยเงินสวัสดิการเกี่ยวกับการช่วยบุตรข้าราชการส่วนท้องถิ่น</p>		

ค่าใช้จ่าย	รวม	160,000 บาท
รายจ่ายเพื่อให้ได้มาซึ่งบริการ		
ค่าจ้างเหมาบริการ	จำนวน	100,000 บาท
<p> เพื่อจ่ายเป็นค่าจ้างเหมาและบริการ ตามหนังสือกระทรวงมหาดไทย ที่ มท 0313.4/ว1452 ลงวันที่ 27 พฤษภาคม 2541 เรื่อง การเบิกค่าจ้างเหมาบริการขององค์กรปกครองส่วนท้องถิ่น เพื่อเป็นค่าจ้างให้แก่ผู้รับจ้างอย่างใดอย่างหนึ่ง ซึ่งมีใช้การประกอบตัดแปลง ซ่อมแซม ต่อเติม เสริมสร้างวัสดุ ครุภัณฑ์ที่ดินและสิ่งปลูกสร้างที่อยู่ในความรับผิดชอบของผู้รับจ้าง เช่น ค่าจ้างแบกหามสัมภาระ ค่าจ้างเหมาทำความสะอาด กำจัดปลวก ล้างรถ แพลเอกสาร ทำของขวัญที่ระลึก ดูแลรักษาต้นไม้ รวมถึงค่าจ้างเหมารายเดือน รายวัน ที่เป็นประโยชน์แก่องค์การบริหารส่วนตำบล รวมถึงค่าจ้างเหมาที่สามารถเบิกจ่ายในประเภทรายจ่ายนี้</p>		
<p> รายจ่ายเกี่ยวเนื่องกับการปฏิบัติราชการที่ไม่เข้าลักษณะรายจ่ายงบรายจ่ายอื่น ๆ</p>		
ค่าใช้จ่ายในการเดินทางไปราชการ	จำนวน	30,000 บาท
<p> เพื่อเป็นค่าใช้จ่ายในการเดินทางไปราชการ เช่น ค่าที่พัก ค่าเบี้ยเลี้ยง</p> <p> ค่าพาหนะ ของพนักงานส่วนตำบลและพนักงานจ้างขององค์การบริหารส่วนตำบลประจำ</p>		
ค่าบำรุงรักษาและซ่อมแซม	จำนวน	30,000 บาท
<p> เพื่อเป็นค่าใช้จ่ายในการซ่อมแซมวัสดุ อุปกรณ์ ครุภัณฑ์สำนักงานต่างๆ ฯลฯ ที่ชำรุดให้กลับมาอยู่ในสภาพปกติและใช้งานได้</p>		
ค่าวัสดุ	รวม	160,000 บาท
วัสดุสำนักงาน	จำนวน	20,000 บาท
<p> เพื่อจ่ายเป็นค่าจัดซื้อวัสดุสำนักงาน เช่น กระดาษ ปากกา แฟ้ม ตรายาง สิ่งพิมพ์ที่ได้จากการซื้อหรือการจ้างพิมพ์ หนังสือพิมพ์ หนังสือ วารสาร เอกสาร แบบพิมพ์ หมึก ธงชาติ ฯลฯ ที่ใช้ในกิจการขององค์การบริหารส่วนตำบล</p>		

วัสดุไฟฟ้าและวิทยุ	จำนวน	40,000 บาท
เพื่อใช้จ่ายเป็นค่าจัดซื้อวัสดุไฟฟ้าและวิทยุ เช่น อุปกรณ์สำหรับเครื่องวิทยุสื่อสาร หลอดไฟฟ้า โคมไฟฟ้า และอุปกรณ์ต่างๆ เพื่อใช้ในกิจการดำเนินงานขององค์การบริหารส่วนตำบล		
วัสดุก่อสร้าง	จำนวน	40,000 บาท
เพื่อจ่ายเป็นค่าวัสดุก่อสร้าง เช่น ไม้ต่างๆ แปรงทาสี ปูนขาว ปูนซีเมนต์ ทราย กระเบื้อง สังกะสี ตะปู ค้อน คีม ขวาน สว่าน ฯลฯ		
วัสดุวิทยาศาสตร์หรือการแพทย์	จำนวน	50,000 บาท
เพื่อจ่ายเป็นค่าจัดซื้อ สารส้ม คลอรีน ที่ใช้ในกิจการประปาขององค์การบริหารส่วนตำบล		
วัสดุคอมพิวเตอร์	จำนวน	10,000 บาท
เพื่อจ่ายเป็นค่าจัดซื้อวัสดุคอมพิวเตอร์ เช่น ผงหมึก ตลับผงหมึก แผ่นกรองแสง แป้นพิมพ์ แผ่นหรืองานบันทึกข้อมูล กระดาษต่อเนื่อง ผ้าหมึก เม้าส์ เมนบอร์ด เครื่องกระจายสัญญาณ โปรแกรมคอมพิวเตอร์ต่างๆ ที่จำเป็นสำหรับการใช้งาน และวัสดุคอมพิวเตอร์อื่นๆ		
ค่าสาธารณูปโภค	รวม	120,000 บาท
ค่าไฟฟ้า	จำนวน	120,000 บาท
เพื่อจ่ายเป็นค่ากระแสไฟฟ้า องค์การบริหารส่วนตำบลประจักษ์		
<u>แผนงานสร้างความเข้มแข็งของชุมชน</u>		
งานบริหารทั่วไปเกี่ยวกับสร้างความเข้มแข็งของชุมชน	รวม	257,900 บาท
งบดำเนินงาน	รวม	200,000 บาท
ค่าใช้จ่าย	รวม	150,000 บาท
รายจ่ายเกี่ยวกับการปฏิบัติราชการที่ไม่เข้าลักษณะรายจ่ายงบรายจ่ายอื่น ๆ		
โครงการจัดตั้งศูนย์การแพทย์ฉุกเฉินขององค์การบริหารส่วนตำบลประจักษ์	จำนวน	150,000 บาท
เพื่อเป็นค่าใช้จ่ายในการจัดตั้งศูนย์การแพทย์ฉุกเฉินขององค์การบริหารส่วนตำบลประจักษ์ ตามพระราชบัญญัติกำหนดแผนและขั้นตอนการกระจายอำนาจให้แก่องค์กรปกครองส่วนท้องถิ่น พ.ศ. 2542 มาตรา 16 (19)		

ค่าวัสดุ	รวม	50,000 บาท
วัสดุเครื่องแต่งกาย	จำนวน	50,000 บาท
<p>เพื่อจ่ายเป็นค่าจัดซื้อชุดปฏิบัติการ (เครื่องแบบอาสาสมัครป้องกันภัยฝ่ายพลเรือน) ให้แก่ อปพร.(อาสาสมัครป้องกันภัยฝ่ายพลเรือน) ขององค์การบริหารส่วนตำบลประจักษ์ ปราภฏตามแผนพัฒนาฯ พ.ศ.2561-2565 หน้าที่ 101 ลำดับที่ 5 (สำนักปลัด)</p>		
งบลงทุน	รวม	57,900 บาท
ค่าครุภัณฑ์	รวม	57,900 บาท
ครุภัณฑ์การเกษตร		
จัดซื้อปั้มน้ำมอเตอร์ไฟฟ้าแบบหอยโข่ง	จำนวน	27,900 บาท
<p>เพื่อจ่ายเป็นค่าจัดซื้อปั้มน้ำมอเตอร์ไฟฟ้าแบบหอยโข่ง ขนาดสูบน้ำได้ 450 ต่อนาทีขนาดท่อส่งไม่น้อยกว่า 2 นิ้ว (50 มิลลิเมตร)ส่งน้ำได้สูงไม่น้อยกว่า 9 เมตร หรือประมาณ 30 ฟุต (ตามแผนพัฒนาฯ พ.ศ.2561-2565 เพิ่มเติม (ฉบับที่1/2563) หน้า16 ลำดับที่ 1 (กองช่าง)</p>		
ครุภัณฑ์ก่อสร้าง		
จัดซื้อครุภัณฑ์ก่อสร้าง	จำนวน	30,000 บาท
<p>เพื่อจ่ายเป็นค่าจัดซื้อครุภัณฑ์ก่อสร้าง เช่น เครื่องเชื่อมโลหะ เลื่อยไฟฟ้า สว่านไฟฟ้าฯลฯ</p>		
งานส่งเสริมและสนับสนุนความเข้มแข็งชุมชน	รวม	200,000 บาท
งบดำเนินงาน	รวม	200,000 บาท
ค่าสาธารณูปโภค	รวม	200,000 บาท
ค่าไฟฟ้า	จำนวน	200,000 บาท
<p>เพื่อจ่ายเป็นค่ากระแสไฟฟ้าระบบประปาองค์การบริหารส่วนตำบลประจักษ์</p>		

แผนงานการศาสนา วัฒนธรรม และนันทนาการ

งานบริหารทั่วไปเกี่ยวกับศาสนา วัฒนธรรม และนันทนาการ	รวม	410,000 บาท
งบดำเนินงาน	รวม	410,000 บาท
ค่าใช้จ่าย	รวม	410,000 บาท
รายจ่ายเกี่ยวกับการรับรองและพิธีการ	จำนวน	30,000 บาท

-เพื่อจ่ายเป็น ค่าใช้จ่ายในการส่งเสริมสนับสนุนการจัดงานรัฐพิธี และงานพิธีต่างๆเช่น วันเฉลิมพระชนมพรรษาฯ โครงการเฉลิมพระเกียรติ ฯ โครงการต่าง ๆ ตามนโยบายรัฐบาล และตามหนังสือสั่งการฯ

ตาม(แผนพัฒนาฯพ.ศ. 2561-2565 หน้า 107 ลำดับที่ 2)

รายจ่ายเกี่ยวเนื่องกับการปฏิบัติราชการที่ไม่เข้าลักษณะรายจ่ายงบรายจ่ายอื่น ๆ

โครงการแข่งขันกีฬาต้านภัยยาเสพติด ประจำปี พ.ศ. 2565	จำนวน	300,000 บาท
---	-------	-------------

เพื่อจ่ายเป็นค่าดำเนินการโครงการแข่งขันกีฬาด้านภัยยาเสพติด ขององค์การบริหารส่วนตำบลประดู่ ประจำปีงบประมาณ พ.ศ. 2565ระเบียบ มท ว่าด้วยการเบิกค่าใช้จ่ายในการจัดงาน การจัดการแข่งขันกีฬาและการส่งนักกีฬาเข้าร่วมการแข่งขันขององค์กรปกครองส่วนท้องถิ่น พ.ศ. 2559 ระเบียบ มท.ว่าด้วยการเบิกค่าใช้จ่ายในการบริหารงานขององค์กรปกครองส่วนท้องถิ่น พ.ศ.2562 และหนังสือ ที่ มท 0808.2/ว 1095 ลว 28 พฤษภาคม 2564

โครงการส่งเสริมสนับสนุนการจัดงานประเพณีสงกรานต์ /วันผู้สูงอายุ	จำนวน	80,000 บาท
--	-------	------------

เพื่อจ่ายเป็นการดำเนินงานโครงการส่งเสริมสนับสนุนการจัดงานประเพณีสงกรานต์/วันผู้สูงอายุ ตามหนังสือกระทรวงมหาดไทย ที่ มท 0808.2/ว 1639 ลงวันที่ 17 เมษายน 2556 เรื่อง หลักเกณฑ์เกี่ยวกับค่าใช้จ่ายในการจัดงานต่างๆ เกี่ยวกับการดูแลส่งเสริมและบำรุงรักษาจารีตประเพณีและวัฒนธรรมอันดีขององค์กรปกครองส่วนท้องถิ่น ตาม(แผนพัฒนาฯพ.ศ. 2561-2565 หน้า 107 ลำดับที่ 1)

แผนงานอุตสาหกรรมและการโยธา

งานบริหารทั่วไปเกี่ยวกับอุตสาหกรรมและการโยธา	รวม	650,000 บาท
งบดำเนินงาน	รวม	650,000 บาท
ค่าใช้จ่าย	รวม	650,000 บาท
รายจ่ายเพื่อให้ได้มาซึ่งบริการ		
ค่าจ้างเหมาบริการ	จำนวน	150,000 บาท
<p>-เพื่อจ่ายเป็นค่าจ้างเหมาและบริการ ตามหนังสือกระทรวงมหาดไทย ที่ มท 0313.4/ว1452 ลงวันที่ 27 พฤษภาคม 2541 เรื่อง การเบิกค่าจ้างเหมาบริการขององค์กรปกครองส่วนท้องถิ่น เพื่อเป็นค่าจ้างให้แก่ผู้รับจ้างอย่างใดอย่างหนึ่ง ซึ่งมีใช้การประกอบติดตั้ง ซ่อมแซม ต่อเติม เสริมสร้างวัสดุ ครุภัณฑ์ที่ดินและสิ่งปลูกสร้างที่อยู่ในความรับผิดชอบของผู้รับจ้าง เช่น ค่าจ้างแบกหามสัมภาระ ค่าจ้างเหมาทำความสะอาด กำจัดปลวก ล้างรถ แพลเอกสาร ทำของข่วญที่ระลึก ดูแลรักษาต้นไม้ รวมถึงค่าจ้างเหมารายเดือน รายวัน ที่เป็นประโยชน์แก่องค์การบริหารส่วนตำบล รวมถึงค่าจ้างเหมาที่สามารถเบิกจ่ายในประเภทรายจ่ายนี้</p>		
ค่าบำรุงรักษาและซ่อมแซม	จำนวน	500,000 บาท
<p>เพื่อเป็นค่าใช้จ่ายในการซ่อมแซมครุภัณฑ์และที่ดินสิ่งก่อสร้าง เช่น ถนน /อาคารสำนักงาน /อาคารศูนย์พัฒนาเด็กเล็ก ฯลฯ ที่อยู่ในความรับผิดชอบขององค์การบริหารส่วนตำบลประจำ</p>		
งานก่อสร้าง	รวม	3,375,500 บาท
งบลงทุน	รวม	3,375,500 บาท
ค่าที่ดินและสิ่งก่อสร้าง	รวม	3,375,500 บาท
ค่าก่อสร้างสิ่งสาธารณูปการ		
โครงการก่อสร้างถนนคอนกรีตเสริมเหล็กคุ่มไต้ไปบ้านดู่หัวนา หมู่ที่ 6	จำนวน	301,000 บาท
<p>เพื่อก่อสร้างถนนคอนกรีตเสริมเหล็กคุ่มไต้ไปบ้านดู่หัวนาต่อจากเส้นเดิม (หมู่ที่ 6) กว้าง 5.00 เมตร ระยะทาง 100.00 เมตร หนา 0.15 เมตร หรือพื้นที่ไม่น้อยกว่า 500 ตร.ม. ป้ายโครงการ 1 ป้าย ปรากฏตามแผนพัฒนาท้องถิ่นปี พ.ศ. 2561-2565 หน้า 59 ลำดับโครงการที่ 35</p>		

<p>โครงการก่อสร้างถนนคอนกรีตเสริมเหล็กจากสี่แยกกลางบ้านไปโนนทราย หมู่ที่ 10</p> <p>เพื่อก่อสร้างถนนคอนกรีตเสริมเหล็กจากสี่แยกกลางบ้านไปโนนทราย หมู่ที่ 10 กว้าง 5.00 เมตร ระยะทาง 122.00 เมตร หนา 0.15 เมตร หรือพื้นที่ไม่น้อยกว่า 610.00 ตร.ม. ป้ายโครงการ 1 ป้าย ปรากฏตามแผนพัฒนาท้องถิ่นปี พ.ศ. 2561-2565 หน้าที่ 63 ลำดับโครงการที่ 52</p>	จำนวน	368,300 บาท
<p>โครงการก่อสร้างถนนคอนกรีตเสริมเหล็กซอยวันเฉลิม หมู่ที่ 9</p> <p>เพื่อก่อสร้างถนนคอนกรีตเสริมเหล็ก ซอยวันเฉลิม หมู่ที่ 9 กว้าง 3.00 เมตร ระยะทาง 60.00 เมตร หนา 0.15 เมตร หรือพื้นที่ไม่น้อยกว่า 180.00 ตร.ม. ป้ายโครงการ 1 ป้าย ปรากฏตามแผนพัฒนาท้องถิ่นปี พ.ศ. 2561-2565 เพิ่มเติม ฉบับที่ 1/2563 เปลี่ยนแปลงครั้งที่ 1/2564</p>	จำนวน	105,000 บาท
<p>โครงการก่อสร้างถนนคอนกรีตเสริมเหล็กถนนข้าง อบต. หมู่ที่ 8</p> <p>เพื่อก่อสร้างถนนคอนกรีตเสริมเหล็กถนนข้าง อบต. หมู่ที่ 8 กว้าง 6.00 เมตร ระยะทาง 85.00 เมตร หนา 0.15 เมตร หรือพื้นที่ไม่น้อยกว่า 510 ตร.ม. ป้ายโครงการ 1 ป้าย ปรากฏตามแผนพัฒนาท้องถิ่นปี พ.ศ. 2561-2565 หน้าที่ 62 ลำดับโครงการที่ 48</p>	จำนวน	308,500 บาท
<p>โครงการก่อสร้างถนนคอนกรีตเสริมเหล็กบ้านนาเทิงไปบ้านไทร ตำบลหนองไผ่ล้อม (หมู่ที่ 4)</p> <p>เพื่อก่อสร้างถนนคอนกรีตเสริมเหล็กบ้านนาเทิงไปบ้านไทร ตำบลหนองไผ่ล้อม (หมู่ที่ 4) กว้าง 6.00 เมตร ระยะทาง 85.00 เมตร หนา 0.15 เมตร หรือพื้นที่ไม่น้อยกว่า 510 ตร.ม. ป้ายโครงการ 1 ป้าย ปรากฏตามแผนพัฒนาท้องถิ่นปี พ.ศ. 2561-2565 หน้าที่ 56 ลำดับโครงการที่ 24</p>	จำนวน	308,500 บาท
<p>โครงการก่อสร้างถนนคอนกรีตเสริมเหล็กบ้านเปือยไปบ้านโนนสำราญ หมู่ที่ 5</p> <p>เพื่อก่อสร้างถนนคอนกรีตเสริมเหล็กบ้านเปือยไปบ้านโนนสำราญ (หมู่ที่ 5) กว้าง 5.00 เมตร ระยะทาง 100.00 เมตร หนา 0.15 เมตร หรือพื้นที่ไม่น้อยกว่า 500 ตร.ม. ป้ายโครงการ 1 ป้าย ปรากฏตามแผนพัฒนาท้องถิ่นปี พ.ศ. 2561-2565 หน้าที่ 58 ลำดับโครงการที่ 32</p>	จำนวน	301,000 บาท

<p>โครงการก่อสร้างถนนคอนกรีตเสริมเหล็กบ้านหนองพญาไปแยกบ้านโนนสำราญ หมู่ที่ 7</p> <p>เพื่อก่อสร้างถนนคอนกรีตเสริมเหล็กจากบ้านหนองพญาไปแยกบ้านโนนสำราญ (หมู่ที่ 7) กว้าง 6.00 เมตร ระยะทาง 70.00 เมตร หนา 0.15 เมตร หรือพื้นที่ไม่น้อยกว่า 420.00 ตร.ม. ป้ายโครงการ 1 ป้าย ปรากฏตามแผนพัฒนาท้องถิ่นปี พ.ศ. 2561-2565 หน้า 61 ลำดับโครงการที่ 41</p>	จำนวน	251,700 บาท
<p>โครงการก่อสร้างถนนคอนกรีตเสริมเหล็กสายบ้านโคกไปบ้านขนวน (หมู่ที่ 2)</p> <p>เพื่อก่อสร้างถนนคอนกรีตเสริมเหล็กสายบ้านโคกไปบ้านขนวน (หมู่ที่ 2) กว้าง 5.00 เมตร ระยะทาง 100.00 เมตร หนา 0.15 เมตร หรือพื้นที่ไม่น้อยกว่า 500 ตร.ม. ป้ายโครงการ 1 ป้าย ปรากฏตามแผนพัฒนาท้องถิ่นปี พ.ศ. 2561-2565 หน้า 54 ลำดับโครงการที่ 13</p>	จำนวน	301,000 บาท
<p>โครงการก่อสร้างยกระดับคันกันน้ำแก้มลิงบ้านหนองพญา หมู่ที่ 7</p> <p>เพื่อก่อสร้างยกระดับคันกันน้ำแก้มลิงบ้านหนองพญา หมู่ที่ 7 กว้าง 5.00 เมตร ระยะทาง 205 เมตร สูง 1 เมตร ป้ายโครงการ 1 ป้าย ปรากฏตามแผนพัฒนาท้องถิ่นปี พ.ศ. 2561-2565 และเพิ่มเติม(ฉบับที่ 1/2563) หน้า 13 ลำดับโครงการที่ 16</p>	จำนวน	50,300 บาท
<p>โครงการก่อสร้างยกระดับถนนคอนกรีตเสริมเหล็กกลางหมู่บ้าน หมู่ที่ 1</p> <p>เพื่อก่อสร้างยกระดับถนนคอนกรีตเสริมเหล็กกลางหมู่บ้าน(หมู่ที่ 1) กว้าง 5.00 เมตร ระยะทาง 135.00 เมตร หนา 0.15 เมตร หรือพื้นที่ไม่น้อยกว่า 675 ตร.ม. ป้ายโครงการ 1 ป้าย ปรากฏตามแผนพัฒนาท้องถิ่นปี พ.ศ. 2561-2565 และเพิ่มเติม(ฉบับที่ 1/2563) หน้า 8 ลำดับโครงการที่ 1</p>	จำนวน	405,700 บาท

โครงการก่อสร้างยกระดับถนนคอนกรีตเสริมเหล็กภายในหมู่บ้านต่อ จำนวน 303,400 บาท
จากเส้นเดิม (คุ่มจ้งเอ็ด) หมู่ที่ 3

เพื่อก่อสร้างยกระดับถนนคอนกรีตเสริมเหล็กภายในหมู่บ้านต่อ
จากเส้นเดิม (คุ่มจ้งเอ็ด) หมู่ที่ 3 กว้าง 4.00 เมตร ระยะ
ทาง 125.00 เมตร หนา 0.15 เมตร หรือพื้นที่ไม่น้อย
กว่า 510 ตร.ม. ป้ายโครงการ 1 ป้าย ปรากฏตามแผนพัฒนา
ท้องถิ่นปี พ.ศ. 2561-2565 และเพิ่มเติม(ฉบับ
ที่ 1/2563) หน้า 15 ลำดับโครงการที่ 23

โครงการก่อสร้างรั้วศูนย์พัฒนาเด็กเล็กตำบลประดู่ จำนวน 371,100 บาท
เพื่อก่อสร้างรั้วศูนย์พัฒนาเด็กเล็กตำบลประดู่ ป้าย
โครงการ 1 ป้าย ปรากฏตามแผนพัฒนาท้องถิ่นปี พ.ศ.
. 2561-2565 หน้าที่ 80 ลำดับโครงการที่ 116

แผนงานการเกษตร

งานส่งเสริมการเกษตร	รวม	90,000 บาท
งบดำเนินงาน	รวม	90,000 บาท
ค่าใช้จ่าย	รวม	90,000 บาท
รายจ่ายเกี่ยวกับการปฏิบัติราชการที่ไม่เข้าลักษณะรายจ่ายงบราย จ่ายอื่น ๆ		
โครงการรณรงค์สร้างจิตใต้สำนึกในการงดใช้สารเคมี	จำนวน	40,000 บาท
เพื่อเป็นค่าใช้จ่ายในโครงการจัดทำปุ๋ยอินทรีย์/ปุ๋ยหมัก /การจัด ทำน้ำหมักชีวภาพ กำจัดแมลง ไร่เอง ของกลุ่มเกษตรกรในตำบล ประดู่ ตามแผนพัฒนาฯ พ.ศ. 2561-2565 หน้า 91 ลำดับที่16		
โครงการส่งเสริมกลุ่มอาชีพภายในตำบล	จำนวน	50,000 บาท
เพื่อจ่ายเป็นค่าใช้จ่ายในการส่งเสริมกลุ่มอาชีพต่างๆ เช่น กลุ่ม อาชีพปลูกพริก กลุ่มอาชีพปลูกหอม กลุ่มอาชีพทอพรมเช็ดเท้า กลุ่มทำน้ำพริก ฯลฯ โดยการจัดอบรมให้ความรู้ด้านการแปรรูป อาหาร /การถนอมอาหาร การบรรจุภัณฑ์และ การตลาด ตาม แผนพัฒนาฯ พ.ศ.2561-2565 หน้า 89 ลำดับที่ 9		

แผนงานการพาณิชย์

งานกิจการพาณิชย์อื่น ๆ	รวม	130,000 บาท
งบดำเนินงาน	รวม	130,000 บาท
ค่าวัสดุ	รวม	10,000 บาท
วัสดุอื่น	จำนวน	10,000 บาท
เพื่อจ่ายเป็นค่าวัสดุอื่นๆ เช่น มิเตอร์น้ำ วาล์วเปิด-ปิดน้ำ ฯลฯ		
ค่าสาธารณูปโภค	รวม	120,000 บาท
ค่าไฟฟ้า	จำนวน	120,000 บาท
เพื่อจ่ายเป็นค่ากระแสไฟฟ้า สถานีสูบน้ำ ณ บ้านศรีราชา หมู่ ที่ 8 ตำบลประจักษ์ อำเภอสำโรงท่าบ จังหวัดสรินทร์		

ข้อมูลบัญชีงบประมาณรายจ่ายประจำปีงบประมาณ พ.ศ. 2565

งบ/หมวด/ประเภทรายจ่าย	แผนงาน		แผนงานกลาง	แผนงานบริหารงานทั่วไป	แผนงานการรักษาสภาพ	แผนงานสาธารณสุข	แผนงานเกษตรและชุมชน	แผนงานสร้างความรู้เชิงของชุมชน	แผนงานการศาสนา ศีลธรรม และ วัฒนธรรม
	แผนงาน	กิจกรรม							
งบกลาง	งบกลาง	เงินสมทบกองทุนประกันสังคม	220,000						
		เงินสมทบกองทุนเงินทดแทน	13,000						
		เบี้ยยังชีพผู้สูงอายุ	4,808,000						
		เบี้ยยังชีพความพิการ	2,140,000						
		เบี้ยยังชีพผู้เป่ยแอคส์	18,000						
		เงินสำรองจ่าย	500,000						
		รายจ่ายตามข้อผูกพัน							
งบกลาง	งบกลาง	เงินสมทบกองทุนบำเหน็จบำนาญข้าราชการส่วนท้องถิ่น (ก.บ.ท.)	312,192						
		เงินช่วยค่าครองชีพผู้รับบำนาญ (ช.ค.บ.)	71,664						
		เงินสมทบกองทุนหลักประกันสุขภาพ	65,000						
งบบุคลากร	เงินเดือน (ฝ่ายการเงิน)	เงินเดือนนายภ/รองนายกองค์กรปกครองส่วนท้องถิ่น		514,080					
		ค่าตอบแทนประจำตำแหน่งนายก/รองนายก		42,120					

งบหมวดวัตถุประสงค์/ประเภทรายจ่าย		แผนงาน	แผนงาน อุตสาหกรรมและ การค้าโยธา	แผนงานการเกษตร	แผนงานการ พาณิชย์	รวม
งบกลาง	เงินสมทบกองทุนประกันสังคม					220,000
	เงินสมทบกองทุนเงินทดแทน					13,000
	เบี้ยยังชีพผู้สูงอายุ					4,808,000
	เบี้ยยังชีพความพิการ					2,140,000
	เบี้ยยังชีพผู้ป่วยเอดส์					18,000
	เงินสำรองจ่าย					500,000
	รายจ่ายตามข้อผูกพัน					
งบกลาง	เงินสมทบกองทุนบำเหน็จบำนาญข้าราชการส่วนท้องถิ่น (ก.บ.ท.)					312,192
	เงินช่วยค่าครองชีพผู้รับบำนาญ (ช.ค.บ.)					71,664
	เงินสมทบกองทุนหลักประกันสุขภาพ					65,000
งบบุคลากร	เงินเดือน (ฝ่ายการเมือง)					514,080
	ค่าตอบแทนประจำตำแหน่งนายก/รองนายก					42,120

งบ/หมวด/ประเภทรายจ่าย		แผนงาน	แผนงานงบกลาง	แผนงานบริหารงานทั่วไป	แผนงานการศึกษา	แผนงานสาธารณสุข	แผนงานเกษตรและชุมชน	แผนงานที่ร่างความเข้มแข็งของชุมชน	แผนงานการศาสนา วัฒนธรรม และ นันทนาการ	
งบบุคลากร	เงินเดือน (ฝ่ายการ เมือง)	ค่าตอบแทนพิเศษนายก/รองนายก		42,120						
		ค่าตอบแทนรายเดือน เลขานุการ/ที่ปรึกษานายกเทศมนตรี นายกองค์การบริหารส่วนตำบล		86,400						
		ค่าตอบแทนประธานสภา/รองประธานสภา/สมาชิกสภา/เลขานุการสภาองค์กรปกครองส่วนท้องถิ่น		1,886,400						
		เงินเดือนข้าราชการ หรือ พนักงานส่วนท้องถิ่น		3,194,700	1,829,580		621,900			
		เงินเพิ่มต่าง ๆ ของข้าราชการ หรือ พนักงานส่วนท้องถิ่น		21,300						
	เงินเดือน (ฝ่ายประจำ)	เงินประจำตำแหน่ง		174,000		42,000		42,000		
		ค่าตอบแทนพนักงานจ้าง		2,393,760		1,288,560		731,640		
		เงินเพิ่มต่าง ๆ ของพนักงานจ้าง		162,000		29,000		9,000		
	งบดำเนินงาน	ค่าตอบแทน	ค่าตอบแทนผู้บริหารการอื่นเป็นประโยชน์แก่องค์กรปกครองส่วนท้องถิ่น		300,000		120,000			
			ค่าเช่าบ้าน		140,000	48,000		30,000		
		เงินช่วยเหลือการศึกษาบุตร								

งบ/หมวด/ประเภทรายจ่าย		แผนงาน	แผนงานการเกษตร	แผนงานการพาณิชย์	รวม
		อุตสาหกรรมและ การโยธา			
งบบุคลากร	ค่าตอบแทนพิเศษนายก/รอง นายก				42,120
	เงินเดือน (ฝ่ายการ เมือง)	ค่าตอบแทนรายเดือน เลขานุการ/ที่ปรึกษานายก เทศมนตรี นายกองดีการ บริหารส่วนตำบล			86,400
		ค่าตอบแทนประธานสภา/รอง ประธานสภา/สมาชิก สภา/เลขานุการสภาองค์กร ปกครองส่วนท้องถิ่น			1,886,400
		เงินเดือนข้าราชการ หรือ พนักงานส่วนท้องถิ่น			5,646,180
		เงินเพิ่มต่าง ๆ ของข้าราชการ หรือพนักงานส่วนท้องถิ่น			21,300
	เงินเดือน (ฝ่าย ประจำ)	เงินประจำตำแหน่ง			258,000
		ค่าตอบแทนพนักงานจ้าง			4,413,960
		เงินเพิ่มต่าง ๆ ของพนักงาน จ้าง			200,000
		ค่าตอบแทนผู้ปฏิบัติงานการ อันเป็นประโยชน์แก่องค์กร ปกครองส่วนท้องถิ่น			420,000
	งบดำเนินงาน	ค่าตอบแทน	ค่าเช่าบ้าน		
	เงินช่วยเหลือการศึกษาบุตร				

งบ/หมวด/ประเภทรายจ่าย	แผนงาน	แผนงานงบกลาง	แผนงานบริหารงานทั่วไป	แผนงานการรรักษาความสงบภายใน	แผนงานการศึกษา	แผนงานสาธารณสุข	แผนงานต่างประเทศและชุมชน	แผนงานสร้างความรู้	แผนงานการศาสนา วัฒนธรรม และ นันทนาการ
ค่าตอบแทน	เงินช่วยเหลือการศึกษาบุตรข้าราชกา/พนักงาน/ลูกจ้างประจำ		115,000				30,000		
	ค่าตอบแทนการปฏิบัติงานนอกเวลาราชการ						50,000		
	รายจ่ายเพื่อให้ได้มาซึ่งบริการ		500,000		144,000				
	ค่าจ้างจัดสิ่งปฏิบัติ		3,000						
งบดำเนินงาน	ค่าจ้างถ่ายเอกสารและเข้าเล่มหนังสือ		8,000						
	ค่าจ้างเหมาบริการ		350,000		150,000		100,000		
	ค่าพวงมาลา		5,000						
ค่าใช้จ่าย	รายจ่ายเกี่ยวกับกรรับรองและพิธีการ		20,000						30,000
	รายจ่ายเกี่ยวเนื่องกับการปฏิบัติราชการที่ไม่เข้าลักษณะรายจ่ายงบรายจ่ายอื่น ๆ								
	ค่าใช้จ่ายในการเดินทางไปราชการ		110,000		50,000			30,000	
	ค่าใช้จ่ายในการเลือกตั้งระดับท้องถิ่น		500,000						
	ค่าธรรมเนียมศาล		8,000						

งบ/หมวด/ประเภทรายจ่าย		แผนงาน	แผนงาน อุตสาหกรรมและ การโยธา	แผนงานการเกษตร	แผนงานการ พาณิชย์	รวม
งบดำเนินงาน	ค่าตอบแทน	เงินช่วยเหลือการศึกษา บุตรข้า ราชการ/พนักงาน/ลูกชี วประจำ				145,000
		ค่าตอบแทนการปฏิบัติงาน นอกเวลาราชการ				50,000
		รายจ่ายเพื่อได้มาซึ่งบริการ				644,000
		ค่ากำจัดสิ่งปฏิกูล				3,000
		ค่าจ้างถ่ายเอกสารและ เจ้าเล่มหนังสือ				8,000
		ค่าจ้างเหมาบริการ	150,000			750,000
		ค่าพงงมาลา				5,000
		รายจ่ายเกี่ยวกับกรรับรอง และพิธีการ				50,000
		รายจ่ายเกี่ยวเนื่องกับการ ปฏิบัติราชการที่ไม่เข้า ลักษณะรายจ่ายบรายจ่าย อื่น ๆ				
		ค่าใช้จ่ายในการเดินทาง ไปราชการ				190,000
งบค่าใช้จ่าย	ค่าใช้สอย	ค่าใช้จ่ายในการเลือกตั้ง ระดับท้องถิ่น				500,000
		ค่าธรรมเนียมศาล				8,000

งบ/หมวดหมู่/ประเภทรายจ่าย		แผนงาน	แผนงานงบกลาง	แผนงานบริหารงานทั่วไป	แผนงานการรักษาความสงบภายใน	แผนงานการศึกษา	แผนงานสาธารณสุข	แผนงานเกษตรและชุมชน	แผนงานที่รักความเข้มแข็งของชุมชน	แผนงานการศาสนา วัฒนธรรม และ นันทนาการ
งบดำเนินงาน	ค่าใช้จ่าย	ค่าลงทะเบียน		60,000						
		ค่าลงทะเบียนในการฝึกอบรม		50,000						
		โครงการจัดทำแผนที่ภาษีและทะเบียนทรัพย์สิน		200,000						
		ค่าบำรุงรักษาและซ่อมแซม		50,000	40,000		30,000			
		การฝึกอบรมอาสาสมัครป้องกันภัยฝ่ายพลเรือน(อปพร.) / ตำรวจหมู่บ้าน			100,000					
		ป้องกันและลดอุบัติเหตุทางถนนในช่วงเทศกาลสำคัญ			200,000					
		ค่ากิจกรรมพัฒนาคุณภาพผู้เรียน				33,970				
		ค่าจัดการเรียนการสอน				144,500				
		ค่าใช้จ่ายในการลงทะเบียน				30,000				
		โครงการจัดงานกีฬา-กรีฑาศูนย์พัฒนาเด็กเล็ก				20,000				
โครงการจัดงานวันเด็กแห่งชาติ						30,000				

งบ/หมวด/ประเภทรายจ่าย		แผนงาน	แผนงาน อุตสาหกรรมและ การโยธา	แผนงานการเกษตร	แผนงานการ พาณิชย์	รวม
	ค่าลงทะเบียน					60,000
	ค่าลงทะเบียนในการฝึกอบรม					50,000
	โครงการจัดทำแผนที่ ภาษีและทะเบียน ทรัพย์สิน					200,000
	ค่าบำรุงรักษาและซ่อมแซม	500,000				620,000
	การฝึกอบรมอาสาสมัคร ป้องกันภัยพิบัติ เรือน(อปพร.) /ตำรวจ หมู่บ้าน					100,000
งบดำเนินงาน	ป้องกันและลดอุบัติเหตุ ทางถนนในช่วงเทศกาล สำคัญ					200,000
	ค่ากิจกรรมพัฒนา คุณภาพผู้เรียน					33,970
	ค่าจัดการเรียนการสอน					144,500
	ค่าใช้จ่ายในการลง ทะเบียน					30,000
	โครงการจัดงาน กีฬา-กรีฑาศูนย์พัฒนา เด็กเล็ก					20,000
	โครงการจัดงานวันเด็ก แห่งชาติ					30,000

งบ/หมวด/ประเภทรายจ่าย	แผนงาน	แผนงานงบกลาง	แผนงานบริหารงานทั่วไป	แผนงานการรักษาความสงบภายใน	แผนงานการศึกษา	แผนงานสาธารณสุข	แผนงานเกษตรและชุมชน	แผนงานสร้างเสริมสุขภาพ	แผนงานการศาสนา วัฒนธรรม และ นันทนาการ
	โครงการสนับสนุนกิจกรรมเรียนรู้ส่งเสริมอาชีพ				60,000				
	โครงการสนับสนุนกิจกรรมโรงเรียนวิถีพุทธ				60,000				
	โครงการสนับสนุนค่าใช้จ่ายการบริหารสถานศึกษา(ค่าเครื่องแบบนักเรียน)				23,700				
งบดำเนินงาน	โครงการสนับสนุนค่าใช้จ่ายการบริหารสถานศึกษา(ค่าหนังสือเรียน)				15,800				
	โครงการสนับสนุนค่าใช้จ่ายการบริหารสถานศึกษา(ค่าอุปกรณ์การเรียน)				15,800				
	โครงการสนับสนุนค่าใช้จ่ายการบริหารสถานศึกษา(อาหารกลางวัน)				473,300				
	โครงการป้องกันและควบคุมโรคพิษสุนัขบ้าโดยไม่เสียค่าธรรมเนียม					100,000			
	โครงการรณรงค์และป้องกันโรคไข้เลือดออก					100,000			

งบ/หมวด/ประเภทรายจ่าย		แผนงาน	แผนงาน อุตสาหกรรมและ การโยธา	แผนงาน/กิจกรรม	แผนงานการ พาณิชย์	รวม
งบดำเนินงาน	ค่าใช้จ่าย	โครงการสนับสนุน กิจกรรมเรียนรู้ส่งเสริม อาชีพ				60,000
		โครงการสนับสนุน กิจกรรมโรงเรียนวิถี พุทธ				60,000
		โครงการสนับสนุนค่าใช้จ่าย จ่ายการบริหารสถาน ศึกษา(ค่าเครื่องแบบนัก เรียน)				23,700
		โครงการสนับสนุนค่าใช้จ่าย จ่ายการบริหารสถาน ศึกษา(ค่าหนังสือเรียน)				15,800
		โครงการสนับสนุนค่าใช้จ่าย จ่ายการบริหารสถาน ศึกษา(ค่าอุปกรณ์การ เรียน)				15,800
		โครงการสนับสนุนค่าใช้จ่าย จ่ายการบริหารสถาน ศึกษา(อาหารกลางวัน)				473,300
		โครงการป้องกันและ ควบคุมโรคพิษสุนัขบ้า โดยไม่เสียค่าธรรมเนียม				100,000
		โครงการณรงค์และ ป้องกันโรคไข้เลือดออก				100,000

งบ/หมวด/ประเภทรายจ่าย	แผนงาน	แผนงานงบกลาง	แผนงานบริหารงานทั่วไป	แผนงานการรักษาความสงบภายใน	แผนงานการศึกษา	แผนงานสาธารณสุข	แผนงานพิเศษและชุมชน	แผนงานสร้างเสริมแห่งของชุมชน	แผนงานการศาสนาวัฒนธรรมและนันทนาการ
งบดำเนินงาน	โครงการส่งเสริมสนับสนุนกิจกรรมการบริการโลหิต					10,000			
	โครงการจัดตั้งศูนย์การแพทย์ฉุกเฉินขององค์การบริหารส่วนตำบลประจักษ์							150,000	
	โครงการแข่งขันกีฬาต้านภัยยาเสพติด ประจำปี พ.ศ. 2565								300,000
	โครงการส่งเสริมสนับสนุนการจัดงานประเพณีสงกรานต์ / วันผู้สูงอายุ								80,000
	โครงการรณรงค์สร้างจิตสำนึกในการงดใช้สารเคมี								
งบดำเนินงาน	โครงการส่งเสริมกลุ่มอาชีพภายในตำบล								
	วัดสำนังงาน		80,000		30,000		20,000		
	วัดคูฟ้าและวิฑู		20,000		5,000		40,000		
	วัดชุมชนบ้านงิ้ว		20,000		1,194,377				
	วัดอุทยานพานะและขนส่ง		50,000						
วัดคูซ้อเพลิงและพล้อสัน		69,000							

งบ/หมวด/ประเภทรายจ่าย	แผนงาน	แผนงาน จุดสาหกรรมและ การโยธา	แผนงานการเกษตร	แผนงานการ พาณิชย์	รวม
งบดำเนินงาน	โครงการส่งเสริมสนับสนุนกิจกรรมการบริการจากโลหิต				10,000
	โครงการจัดตั้งศูนย์การแพทย์ฉุกเฉินขององค์การบริหารส่วนตำบลประจักษ์				150,000
	โครงการแข่งขันกีฬาต้านภัยยาเสพติด ประจำปี พ.ศ. 2565				300,000
	โครงการส่งเสริมสนับสนุนการจัดงานประเพณีสงกรานต์ / วันผู้สูงอายุ				80,000
	โครงการรณรงค์สร้างจิตสำนึกในการงดใช้สารเคมี		40,000		40,000
งบดำเนินงาน	โครงการส่งเสริมกลุ่มอาชีพภายในตำบล		50,000		50,000
	วัสดุสำนักงาน				130,000
	วัสดุไฟฟ้าและวิทยุ				65,000
	วัสดุงานบ้านงานครัว				1,214,377
	วัสดุยานพาหนะและขนส่ง				50,000
วัสดุเชื้อเพลิงและหล่อลื่น				69,000	

งบ/หมวด/วัตถุประสงค์/ประเภทรายจ่าย	แผนงาน		แผนงานงบกลาง	แผนงานบริหารงานทั่วไป	แผนงานการรักษาความสงบภายใน	แผนงานการศึกษา	แผนงานสาธารณสุข	แผนงานเกษตรและชุมชน	แผนงานกีฬาและนันทนาการ	แผนงานส่งเสริมสุขภาพ	
	แผนงาน	งบดำเนินงาน									
งบดำเนินงาน	คำวิสัย	วัตถุประสงค์ยุทธศาสตร์หรือการแพทย์		100,000				50,000			
		วัตถุประสงค์เกษตร		5,000							
		วัตถุประสงค์โยธาและเผยแพร่		20,000							
		วัตถุประสงค์คอมพิวเตอร์		60,000		20,000			10,000		
		วัตถุประสงค์ก่อสร้าง							40,000		
		วัตถุประสงค์เครื่องแต่งกาย								50,000	
		วัตถุประสงค์อื่น									
		คำไฟฟ้า		200,000							200,000
		ค่าบริการโทรศัพท์		10,000							
		ค่าบริการไปรษณีย์		4,000							
คำสาธารณูปโภค	ค่าบริการสื่อสารและโทรคมนาคม		137,000								
	ค่าเช่าพื้นที่เว็บไซต์ และค่าธรรมเนียมที่เกี่ยวข้อง		10,000								
	ครุภัณฑ์สำนักงาน										
งบลงทุน	คำครุภัณฑ์	เครื่องคอมพิวเตอร์ ลำโพงงานประมวลผลแบบที่ 2		60,000							
		เครื่องพิมพ์แบบชนิดหมึกพร้อมติดตั้งถังหมึก		8,600							
		จัดซื้อเครื่องสแกนลายนิ้วมือ		9,900							

งบ/หมวด/ประเภทรายจ่าย		แผนงาน	แผนงาน อุตสาหกรรมและ การโยธา	แผนงานการเกษตร	แผนงานการ พาณิชย์	รวม	
งบดำเนินงาน	คำวิเทศ	วิทยาลัยศาสตร์หรือการแพทย์				150,000	
		วิทยาลัยการเกษตร				5,000	
		วิทยาลัยเอกชนและเอกชนแพร่				20,000	
		วิทยาลัยคอมพิวเตอร์				90,000	
		วิทยาลัยก่อสร้าง				40,000	
		วิทยาลัยเครื่องแต่งกาย				50,000	
		วิทยาลัยอื่น			10,000		10,000
		ค่าไฟฟ้า			120,000		640,000
		ค่าบริการโทรศัพท์					10,000
		ค่าบริการไปรษณีย์					4,000
งบลงทุน	คำสาธารณูปโภค	ค่าบริการสื่อสารและโทรคมนาคม				137,000	
		ค่าเช่าพื้นที่เว็บไซต์ และค่าธรรมเนียมที่เกี่ยวข้อง				10,000	
		ครุภัณฑ์สำนักงาน					
		เครื่องคอมพิวเตอร์ สำหรั้งานประมวลผลแบบที่ 2				60,000	
	คำครุภัณฑ์	เครื่องพิมพ์แบบชนิดหมึกพร้อมติดตั้งหมึก				8,600	
		จัดซื้อเครื่องสแกนลายนิ้วมือ				9,900	

งบ/หมวด/ประเภทค่าใช้จ่าย	แผนงาน	แผนงานงบกลาง	แผนงานบริหารงานทั่วไป	แผนงานการรักความสงบภายใน	แผนงานการศึกษา	แผนงานสาธารณสุข	แผนงานเกษตรและชุมชน	แผนงานสร้างความรู้เชิงชุมชน	แผนงานการศึกษาวัฒนธรรม และนันทนาการ
งบลงทุน	ค่าครูภัณฑ์								
	ครูภัณฑ์คอมพิวเตอร์หรืออิเล็กทรอนิกส์								
	จัดซื้อกล้องโทรทัศน์วงจรปิด		30,000						
	เครื่องคอมพิวเตอร์สำหรับงานประมวลผลแบบที่ 2 (จอภาพไม่น้อยกว่า 19 นิ้ว)				30,000				
	เครื่องพิมพ์ (ปริ้นเตอร์) แบบฉีดหมึกพร้อมติดตั้งถังหมึก (Ink Tank printer)				4,300				
งบลงทุน	ครูภัณฑ์วิทยาศาสตร์หรือการแพทย์								
	จัดซื้อเตียงเคลื่อนย้ายผู้ป่วยประจําโรงพยาบาล (Stretcher) แบบปรับนั่งและนอนได้					55,000			
	ครูภัณฑ์การเกษตร								
งบลงทุน	จัดซื้อปั้มน้ำเเคอร์ไฟฟ้าแบบหอยโข่ง							27,900	
	ครูภัณฑ์ก่อสร้าง								30,000

งบ/หมวด/ประเภทรายจ่าย		แผนงาน	แผนงาน อุตสาหกรรมและ การโยธา	แผนงานการเกษตร	แผนงานการ พาณิชย์	รวม
งบลงทุน	ค่าครุภัณฑ์	ครุภัณฑ์คอมพิวเตอร์หรืออิเล็กทรอนิกส์				
		จัดซื้อกล้องโทรทัศน์วงจรปิด				30,000
		เครื่องคอมพิวเตอร์สำหรับงานประมวลผลแบบที่ 2 (จอภาพไม่น้อยกว่า 19 นิ้ว)				30,000
		เครื่องพิมพ์ (ปริ้นเตอร์) แบบฉีดหมึกพร้อมติดตั้งถังหมึก (Ink Tank printer)				4,300
		ครุภัณฑ์วิทยาศาสตร์หรือการแพทย์				
		จัดซื้อเตียงเคลื่อนย้ายผู้ป่วยประจําโรงพยาบาล (Stretcher) แบบปรับนั่งและนอนได้				55,000
		ครุภัณฑ์การเกษตร				
		จัดซื้อปั้มน้ำมอเตอร์ไฟฟ้าแบบลอยโข่ง				27,900
		ครุภัณฑ์ก่อสร้าง				
		จัดซื้อครุภัณฑ์ก่อสร้าง				30,000

งบ/หมวด/ประเภท/รายจ่าย	แผนงาน	แผนงานงบกลาง	แผนงานบริหารงานทั่วไป	แผนงานการรักษาสภาพ	แผนงานสาธารณสุข	แผนงานเกษตรและชุมชน	แผนงานส่งเสริมและเข้มแข็งของชุมชน	แผนงานการศึกษา	แผนงานการศาสนา วัฒนธรรม และ นันทนาการ
	<p>คำก่อสร้างสิ่งสาธารณูปการ</p> <p>โครงการก่อสร้างถนนคอนกรีตเสริมเหล็กค้ำไม้ได้ไปบ้านตุ้มหว้า หมู่ที่ 6</p> <p>โครงการก่อสร้างถนนคอนกรีตเสริมเหล็กจากสี่แยกกลางบ้านไปโนนทราย หมู่ที่ 10</p> <p>โครงการก่อสร้างถนนคอนกรีตเสริมเหล็กซอยวันเฉลิม หมู่ที่ 9</p> <p>โครงการก่อสร้างถนนคอนกรีตเสริมเหล็กถนนช้าง อบต. หมู่ที่ 8</p> <p>โครงการก่อสร้างถนนคอนกรีตเสริมเหล็กบ้านนาเทิ่งไปบ้านโพธิ์ตำบลหนองไผ่ล้อม (หมู่ที่ 4)</p> <p>โครงการก่อสร้างถนนคอนกรีตเสริมเหล็กบ้านเวียงไปบ้านโนนสำราญ หมู่ที่ 5</p>								
งบลงทุน	คำที่ดินและสิ่งก่อสร้าง								

งบ/หมวด/ประเภทค่าใช้จ่าย	แผนงาน	แผนงาน อุตสาหกรรมและ การโยธา	แผนงานการเกษตร	แผนงานการพาณิชย์	รวม
งบลงทุน	ค่าก่อสร้างสิ่งสาธารณูปการ				
	โครงการก่อสร้างถนน	โครงการก่อสร้างถนน	301,000		301,000
	คอนกรีตเสริมเหล็กค้ำ	คอนกรีตเสริมเหล็กค้ำ			
	ใต้บ้านตู้หัวมา หมู่	ใต้บ้านตู้หัวมา หมู่			
	ที่ 6	ที่ 6			
	โครงการก่อสร้างถนน	โครงการก่อสร้างถนน	368,300		368,300
	คอนกรีตเสริมเหล็กจาก	คอนกรีตเสริมเหล็กจาก			
	สี่แยกกลางบ้านไปโนน	สี่แยกกลางบ้านไปโนน			
ทราย หมู่ที่ 10	ทราย หมู่ที่ 10				
โครงการก่อสร้างถนน	โครงการก่อสร้างถนน	105,000		105,000	
คอนกรีตเสริมเหล็กซอย	คอนกรีตเสริมเหล็กซอย				
วันเฉลิม หมู่ที่ 9	วันเฉลิม หมู่ที่ 9				
โครงการก่อสร้างถนน	โครงการก่อสร้างถนน	308,500		308,500	
คอนกรีตเสริมเหล็กถนน	คอนกรีตเสริมเหล็กถนน				
ข้าง อบต. หมู่ที่ 8	ข้าง อบต. หมู่ที่ 8				
โครงการก่อสร้างถนน	โครงการก่อสร้างถนน	308,500		308,500	
คอนกรีตเสริมเหล็กบ้าน	คอนกรีตเสริมเหล็กบ้าน				
นาเหิง ไปบ้านโหว	นาเหิง ไปบ้านโหว				
ตำบลหนองไผ่ล้อม (หมู่	ตำบลหนองไผ่ล้อม (หมู่				
ที่ 4)	ที่ 4)				
โครงการก่อสร้างถนน	โครงการก่อสร้างถนน	301,000		301,000	
คอนกรีตเสริมเหล็กบ้าน	คอนกรีตเสริมเหล็กบ้าน				
เปือยไปบ้านโนนสำราญ	เปือยไปบ้านโนนสำราญ				
หมู่ที่ 5	หมู่ที่ 5				

งบ/หมวด/ประเภทค่าใช้จ่าย	แผนงาน	แผนงานงบกลาง	แผนงานบริหารงานทั่วไป	แผนงานการรักษาความสงบภายใน	แผนงานการศึกษา	แผนงานสาธารณสุข	แผนงานเกษตรและชุมชน	แผนงานสร้างความเข้มแข็งของชุมชน	แผนงานการศาสนา ศาสนาธรรม และ วัฒนธรรม
	โครงการก่อสร้างถนนคอนกรีตเสริมเหล็กบ้านหนองหญ้าไปแยกบ้านโนนสำราญ หมู่ที่ 7								
	โครงการก่อสร้างถนนคอนกรีตเสริมเหล็กสายบ้านโคกไปบ้านขนวน (หมู่ที่ 2)								
	โครงการก่อสร้างยกระดับดินถนนกันสัดบ้านหนองหญ้า หมู่ที่ 7								
งบลงทุน	ค่าที่ดินและสิ่งก่อสร้าง								
	โครงการก่อสร้างยกระดับถนนคอนกรีตเสริมเหล็กภายในหมู่บ้านตั้งแต่จากเส้นเดิม (คุ้มจิ้งเอ็ด) หมู่ที่ 3								
	โครงการก่อสร้างรั้วศูนย์พัฒนาเด็กเล็กตำบลประจักษ์								
งบเงินอุดหนุน	เงินอุดหนุน								
	เงินอุดหนุนส่วนราชการ								

งบ/หมวด/ประเภทรายจ่าย		แผนงาน	แผนงาน อุตสาหกรรมและ การโยธา	แผนงานการเกษตร	แผนงานการ พาณิชย์	รวม
งบลงทุน	ค่าที่ดินและสิ่งก่อสร้าง	โครงการก่อสร้างถนนคอนกรีตเสริมเหล็กบ้านหนองพญาไปแยกบ้านโนนสำราญ หมู่ที่ 7	251,700			251,700
		โครงการก่อสร้างถนนคอนกรีตเสริมเหล็กสายบ้านโคกไปบ้านขนวน (หมู่ที่ 2)	301,000			301,000
		โครงการก่อสร้างยกระดับคันกันน้ำกั้นลิ่งบ้านหนองพญา หมู่ที่ 7	50,300			50,300
		โครงการก่อสร้างยกระดับถนนคอนกรีตเสริมเหล็กกลางหมู่บ้าน หมู่ที่ 1	405,700			405,700
		โครงการก่อสร้างยกระดับถนนคอนกรีตเสริมเหล็กภายในหมู่บ้านต่อจากสันติคม (คุ้มจึงเอ็ด) หมู่ที่ 3	303,400			303,400
		โครงการก่อสร้างรั้วศูนย์พัฒนาเด็กเล็กตำบลประจักษ์	371,100			371,100
		เงินอุดหนุน	เงินอุดหนุนส่วนราชการ			

งบ/หมวด/ประเภทรายจ่าย		แผนงาน	แผนงานบทบาท	แผนงานบริหารงาน ทั่วไป	แผนงานการศึกษา ความสงบภายใน	แผนงานการศึกษา	แผนงานสาธารณสุข	แผนงานเกษตรและ ชุมชน	แผนงานสร้าง เสริมแข็งของชุมชน	แผนงานการศึกษา วัดบวรนิเวศ และ นันทนาการ
งบเงินอุดหนุน	เงินอุดหนุน	โครงการสนับสนุนค่าใช้จ่าย จัดการบริหารสถาน ศึกษา(อาหารกลางวัน)				2,238,600				
		เงินอุดหนุนองค์กรประชาชน								
		โครงการพระราชดำริ ด้านสาธารณสุขหมู่บ้าน					200,000			
		รวม	8,147,856	11,829,380	300,000	8,050,487	585,000	1,954,540	457,900	410,000

งบ/หมวด/ประเภทรายจ่าย		แผนงาน	แผนงาน อุตสาหกรรมและ การโยธา	แผนงานการเกษตร	แผนงานการ พาณิชย์	รวม
เงินอุดหนุน	เงินอุดหนุน	โครงการสนับสนุนค่าใช้จ่าย จัดการบริหารสถาน ศึกษา(อาหารกลางวัน)				2,238,600
		เงินอุดหนุนองค์กรประชาชน				
		โครงการพระราชดำริ ด้านสาธารณสุขหมู่บ้าน				200,000
		รวม	4,025,500	90,000	130,000	35,980,663

